2 стр.

ВЛАДИМИР ПУТИН ПОДПИСАЛ УКАЗ: *1 июля дата проведения общероссийского голосования*

5 стр.

СОЦИАЛЬНОЕ ПРОЕКТИРОВАНИЕ: *Новый проект клуба «Джуманджи»*

11 стр.

ЛИТЕРАТУРНАЯ СТРАНИЧКА: *ЮБИЛЕЙНЫЙ ГОД ПОБЕДЫ*

ЕЖЕНЕДЕЛЬНОЕ ИНФОРМАЦИОННОЕ ИЗДАНИЕ ТУРОЧАКСКОГО РАЙОНА

№24 (237)

ИСТОКИ ПЛЮС

www.turochak-altai.ru

11 ИЮНЯ/ 2020 года

РАЙОННАЯ ДОСКА ПОЧЁТА

Династия в четвёртом поколении

ДВАДЦАТОГО ФЕВРАЛЯ ТЕКУЩЕГО ГОДА, В АКТОВОМ ЗАЛЕ РАЙОННОЙ АДМИНИСТРАЦИИ, ПРОШЛА ОЧЕРЕДНАЯ СЕССИЯ РАЙОННОГО СОВЕТА ДЕПУТАТОВ. ПОСЕТИВШИЙ ЕЁ ВИЦЕ-СПИКЕР ГОССОБРАНИЯ ЭЛ КУРУЛТАЙ ГЕРМАН ЧЕПКИН ВРУЧИЛ ПОЧЁТНЫЕ ГРАМОТЫ ПРЕПОДАВАТЕЛЯМ ТУРОЧАКСКОЙ ДЕТСКОЙ ШКОЛЫ ИСКУССТВ, В ЧИСЛЕ КОТОРЫХ БЫЛА ПЕДАГОГ ПО КЛАССУ НАРОДНЫХ ИНСТРУМЕНТОВ ЛЮБОВЬ МИХАЙЛОВНА РУМЯНЦЕВА - ЧЕЛОВЕК БОЛЬШОГО ПРОФЕССИОНАЛЬНОГО МАСТЕРСТВА И МУДРЫЙ НАСТАВНИК ДЛЯ СВОИХ ЮНЫХ УЧЕНИКОВ.

АВТОР Из Турочакской Детской Школы Искусств Владимир ЛИФУНШАН

ФОТО автора

Сколько она себя помнила, столько, с самых малых лет, пела и плясала на разных семейных праздниках и детских утренниках. А ещё ей, просто безумно, хотелось танцевать, и не просто танцевать на школьных дискотеках и танцплощадке Дома культуры, а именно на больших сценах и в присутствии многочисленных зрителей. Но поскольку детская танцевальная студия Татьяны Фефеловой в Турочаке, начала свою деятельность тогда, когда школьница-Люба уже выросла из подросткового возраста набора, то эта детская мечта так и не смогла осуществиться.

Но творческое начало постоянно напоминало о себе, поскольку и по материнской линии, и по отцовской все её предки так или иначе имели отношение к притягательной сфере культуры. У бабушки был такой голос, что она могла, исполняя какую-либо песню, погасить им лампадку, а родной отец – Михаил Михайлович Заподойников работал преподавателем по классу народных инструментов в Турочакской детской музыкальной школе. И кто бы мог сомневаться, что его дочь Люба - станет заниматься в этой школе и благополучно закончить полный курс обучения также по классу народных инструментов, но с уклоном на домру и балалайку.

В 1993 году Люба поступает в Алтайский краевой колледж культуры в городе Барнауле, на своё родное отделение народных инструментов, который с успехом оканчивает через три года, и возвращается на работу в Турочак. Правда, на тот момент, в музыкальной школе для неё места не нашлось, и молодая девушка остаётся работать в отделе культуры простым делопроизводителем. И только месяцев через шесть-семь ей было предложено пол ставки доп. предметником по инструментам: домра и балалайка. Вот так и началась педагогическая деятельность у Любови Михайловны, когда она у всех преподавателей-баянистов и аккордеонистов, вела дополнительные уроки. Чуть позже ей начали выделять свои, дополнительные часы, что дало возможность вести обучение уже со своими учениками.

Всё так бы и продолжалось, но родителям хотелось от дочери немного больше, чем было на тот момент, и они начали, не на активные протесты Любы, продавливать идею о получении высшего музыкального образования. В конце концов, девушка уступила родительским уговорам и без каких-либо проблем поступила в Кемеровский государственный университет культуры и искусства. Здесь можно, даже не гадать – на каком факультете проходило обучение у молодой девушки? Конечно же на факультете народных инструментов.

Разумеется, тогда ей было трудно: работать и учиться заочно – это далеко не каждому дано, но у Любы получилось. Преодолев все перипетии учёбы в университете, она смогла добиться поставленной цели, конечно же не без помощи любимых родителей. Уже, когда учёба стала приближаться к своему завершению, она начала преподавать своим ученикам более сложную программу, которую считала нужной на данном отрезке времени. Вероятно, вместе с этим, пришло осознание и понимание своего предназначения в музыкальной, педагогической деятельности.

> *Талант учителя музыки, проявляется не только в его личных качествах человека и профессионала своего дела, но и в том, что означает ёмким словом – преемственность.*

Это когда хотя бы один из твоих учеников, выбирает дорогу своего учителя. У Любови Михайловны, ещё во время учёбы в университете, первыми такими выпускниками стали Красильникова Даша и Ситников Дима. Первая поступила в Барнаульский колледж культуры, а второй окончил Горно-Алтайский, тоже колледж культуры, и стал работать в Государственном оркестре Главы Республики Алтай под руководством Владимира Кончева. Потом были ещё и другие последователи её творческой жизни, но именно с этих учеников, проявилось начало её педагогического мастерства.

– Вы понимаете, – говорит Любовь Михайловна, – есть такое выражение: «работа – второй дом». Только у меня работа – дом первый, а всё остальное уже вторично. Я и своих учеников воспринимаю, как своих собственных детей, отдавая им не только свой опыт и свои знания, но и частичку своей души. Не помню точно – кто из великих сказал, что нельзя педагогу иметь своих детей, но это очень точное определение нашей жизни: отдавая всю себя своим ученикам, просто не остаётся времени для детей своих. Здесь в наших стенах учишь своих воспитанников понимать и читать ноты, «ставишь руку», правильную посадочку, ведёшь их все годы обучения и стараешься сделать всё так, чтобы им понравился этот предмет, чтобы в конце концов, они полюбили и стали понимать музыку., как таковую.

Окончание на 3 стр.

СЕГОДНЯ В НОМЕРЕ

АЛЕКСАНДР СЕРГЕЕВИЧ ПУШКИН: Не зарастет народная тропа... **3** стр.

ЗАКОН И ПОРЯДОК: Детская шалость с огнем – частая причина пожаров **6** стр.

ИНФОРМАЦИЯ МИГРАЦИОННОЙ СЛУЖБЫ **12** стр.

О СОЗЫВЕ 22 ОЧЕРЕДНОЙ СЕССИИ Совета депутатов муниципального образования «Турочакский район» четвертого созыва **14** стр.

УВАЖАЕМЫЕ ЖИТЕЛИ РЕСПУБЛИКИ АЛТАЙ!

ПОЗДРАВЛЯЮ ВАС С ДНЕМ РОССИИ! ЭТА ДАТА ЗАНИМАЕТ ОСОБОЕ МЕСТО В КАЛЕНДАРЕ ГОСУДАРСТВЕННЫХ ПРАЗДНИКОВ, ВЕДЬ ЭТО ДЕНЬ, КОГДА ПРАЗДНУЕТСЯ НЕЗАВИСИМОСТЬ, СВОБОДА И СУВЕРЕНИТЕТ НАШЕГО ГОСУДАРСТВА.

Мы заявляем о единстве и сплоченности нации, о культурном многообразии народов, проживающих на огромных российских просторах, о том, что именно в наших различиях наша сила.

История Российского государства знала немало примеров, когда внешние силы стремились разобщить проживающие здесь народы. Это не удалось никому. Во все времена наши люди вставали плечом к плечу, чтобы встретить испытания, и становились только сильнее.

В этом году из-за действия ограничений, сдерживающих распространение коронавирусной инфекции, мероприятия по случаю Дня России переносятся в онлайн-формат. Это заболевание – еще одно испытание, с которым столкнулась наша страна.

Вместе мы делаем все для того, чтобы преодолеть этот вызов – поддерживаем наших врачей, помогаем пожилым и многодетным, заботимся о защите всех без исключения жителей. Уверен, что уже скоро общими усилиями мы справимся с этими трудностями, как справлялись со многими другими за всю многовековую историю нашей Отчизны.

Все вместе мы трудимся для того, чтобы наша страна, неотъемлемой частью которой является Республика Алтай, была сильной, самодостаточной и процветающей, чтобы каждый житель гордился ей и множил достижения своей Родины.

Желаю вам крепкого здоровья, силы духа и успехов во всех ваших начинаниях. С Днем России!

Глава Республики Алтай,
Председатель Правительства
Республики Алтай
О.Л. ХОРОХОРДИН

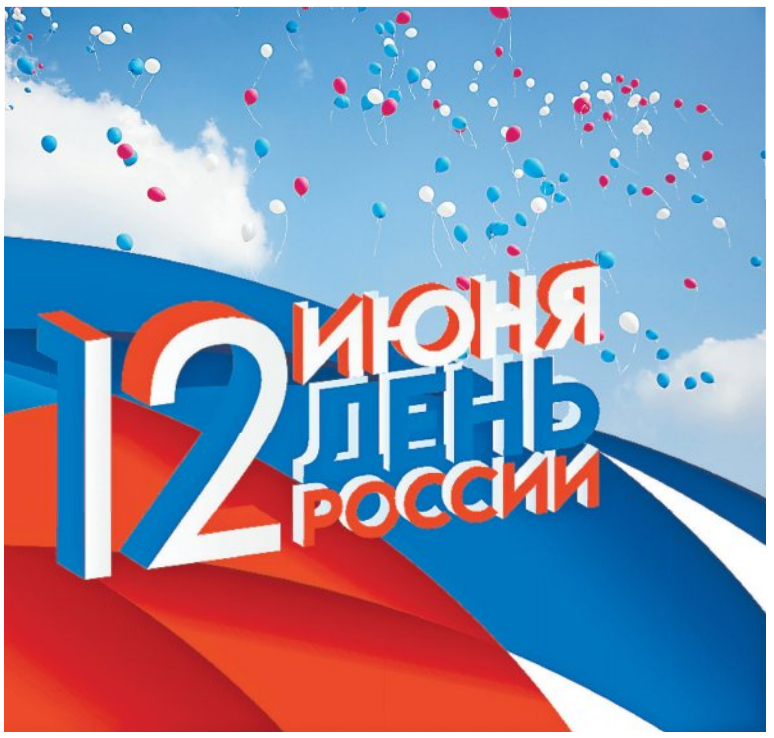

Владимир Путин назначил 1 июля датой проведения общероссийского голосования

ПРЕЗИДЕНТ РОССИИ ВЛАДИМИР ПУТИН ПОДПИСАЛ УКАЗ, В СООТВЕТСТВИИ С КОТОРЫМ ОБЩЕРОССИЙСКОЕ ГОЛОСОВАНИЕ ПО ВОПРОСУ ОДОБРЕНИЯ ИЗМЕНЕНИЙ В КОНСТИТУЦИЮ ПРОЙДЕТ 1 ИЮЛЯ.

Документ опубликован на сайте Кремля. «Определить 1 июля 2020 г. в качестве даты проведения общероссийского голосования по вопросу одобрения изменений в Конституцию Российской Федерации, предусмотренных статьёй 1 Закона Российской Федерации о поправке к Конституции Российской Федерации», – говорится в тексте указа.

Отмечается, что голосование должно быть организовано с учетом складывающейся санитарно-эпидемиологической обстановки и необходимости обеспечения санитарно-эпидемиологического благополучия населения.

В ходе совещания с руководством Центральной избирательной комиссии РФ и членами рабочей группы по подготовке предложений о внесении поправок в Конституцию Владимир Путин обратился к губернаторам и попросил их содействовать в организации общероссийского голосования исходя из необходимости заботы о здоровье и жизни людей.

Президент призвал жителей страны принять самое активное участие в этом общероссийском голосовании.

«Речь идёт об Основном законе – Конституции, которая лежит в основе жизни нашей страны, нашей жизни, наших детей сегодня и будет определять основные правовые гарантии, основные юридические гарантии в области социальных отношений, в области трудовых отношений, будет определять наши принципы взаимодействия с нашими международными партнёрами. Очень рассчитываю на то, что граждане России примут в определении параметров Основного закона, в голосовании по поправкам в Конституцию самое активное участие», – сказал он.

В свою очередь председатель Центральной избирательной комиссии Элла Памфилова сообщила, что избирком решил отказаться от возможности проведения голосования по почте. При этом голосование будет проходить в течении недели.

«Мы предлагаем провести голосование не только в тот день, дату, которую Вы назначите, но и в течение шести дней до этого основного дня голосования. То есть в общей сложности предлагаем, чтобы у наших граждан, потенциальных участников общероссийского голосования, была возможность проголосовать, когда им наиболее удобно, в течение семи дней. Это то, что касается рассредоточения во времени, чтобы минимизировать контакты и свести практически к нулю возможность заражения при процессе голосования. Это позволит и избежать очередей, и скопления людей на избирательных участках», – отметила глава ЦИК, обращаясь к Президенту.

Она добавила, что голосование будет организовано с учетом всех мер безопасности, при этом основным принципом станет максимальная бесконтактность и рассредоточение участников во времени и в пространстве. Все члены комиссий, наблюдатели и участники голосования будут обеспечены индивидуальными средствами защиты и одноразовыми ручками. Членам избирательных комиссий проведут тесты на наличие коронавируса.

ЦИК предусмотрел возможность проведения голосования на улице, например на придомовых территориях или во дворах школ.

Турстат включил «Алтам» в число лучших театров танца России

ТУРИСТИЧЕСКИЙ ПОРТАЛ ТУРСТАТ СОСТАВИЛ РЕЙТИНГ ЛУЧШИХ АНСАМБЛЕЙ И ТЕАТРОВ ТАНЦА В РОССИИ ПО ПОПУЛЯРНОСТИ У ЗРИТЕЛЕЙ И ОНЛАЙН-ТРАНСЛЯЦИЯМ НА САЙТАХ ТЕАТРОВ И В СОЦИАЛЬНЫХ СЕТЯХ.

В десятку лучших включен государственный национальный театр танца и песни «Алтам» Республики Алтай.

Коллектив создан в 1997 году. В репертуаре театра – танцы народов мира, бальная хореография, классический танец и другие современные направления хореографии.

> *Приоритет отдается работе над национальной алтайской хореографией, её разным стилям и направлениям.*

Художественный руководитель и главный балетмейстер театра танца – заслуженная артистка Российской Федерации, Почетный гражданин Республики Алтай Айана Шинжина. «Алтам» является лауреатом и обладателем Гран-при, золотых медалей всероссийских и международных конкурсов и фестивалей, проводившихся в разные годы не только в России, но и во Франции, Италии, Германии, Бельгии, Австрия, Греции, Турции, Монголии, странах СНГ и других государствах.

В число самых популярных ансамблей и театров танца России также вошли Московский государственный академический театр танца «Гжель», государственный ансамбль песни и танца Республики Татарстан, Екатеринбургский театр современной хореографии «Провинциальные танцы», государственный академический ансамбль песни и пляски Донских казаков им. Квасова в Ростове-на-Дону.

Также в десятке лучших – государственный казачий ансамбль песни и танца «Ставрополье», Севастопольский академический театр танца им. Вадима Елизарова, государственный театр танца «Казаки России» в Липецке, Астраханский театр танца, и театр танца и пантомимы «Транс-Театр» в Череповце Вологодской области.

МАТЕРИАЛЫ ПОЛОСЫ ПОДГОТОВЛЕНЫ Пресс-служба Главы Республики Алтай

РАЙОННАЯ ДОСКА ПОЧЁТА

Династия в четвёртом поколении

Окончание. Начало на 1 стр.

Например, одна моя ученица – Оксана Шумилова так и сказала: «Любовь Михайловна, вы меня просто влюбили в свой инструмент, в свой предмет. Огромное вам спасибо за это»!

И в этом вся суть её таланта педагога, воспитателя и наставника.

А ещё, в нашем районном центре живёт многодетная семья Комиссаровых и все ребятишки прошли через умелые и ласковые руки Любови Румянцевой: Данил, Даша, Добрыня, Святослав, Маша, Иванна, Боревой и Вася.

К слову сказать – и самого маленького ребёнка этой семьи, родители также планируют отправить на учёбу к ней.

Говоря о таком наставнике, о его воспитанниках и последователях, невозможно не вспомнить и о его родных детях. И хотя Любовь Михайловна отзывается о них с большой долей скромности, но всё же кое-какую информацию удалось узнать. И тут выяснилось, что родные дети также выбрали свой жизненный путь по примеру своей мамы. Старшая дочь Татьяна, отучившись в Турочакской ДШИ по классу флейты, поступила в Барнауле, в Алтайский краевой колледж культуры на театральное отделение, а после его окончания стала студенткой Барнаульского института культуры театрального факультета. Не стал отставать от своей сестры и младший сын Степан, который на данный момент учится в Алтайском краевом колледже культуры на отделении – хореография. Кроме этого, его почти сразу же взяли в профессиональный, танцевальный коллектив. Ну, и самая маленькая – Ирина, которой всего-то исполнилось десять лет, тоже учится в Турочакской ДШИ по классу хореографии. Вот уже сбылось давнее, когда, в полной мере, смогли осуществиться мамины мечты о танцевальной карьере.

Таким образом, в нашем районе появилась новая, большая династия, начало которой дали дяди и тёти, дедушки и бабушки большой семьи Заподойниковых. Ярким представителем этой династии является Любовь Михайловна Румянцева, сумевшая и своим детям передать любовь к Русской культуре и русской музыке.

Очень тепло и задушевно о ней говорит директор Турочакской ДШИ – Татьяна Верёвкина:

«Наша Люба, Любовь Михайловна – удивительный человек – соль земли! Профессионал с большой буквы. Она является педагогом народных инструментов и ведёт в нашей школе домру, балалайку и гитару. Могу сказать без всякого преувеличения, что самое большое количество поступивших детей на дальнейшее обучение в музыкальные и культурные учебные заведения РА и Алтайского края – это её воспитанники. Она же, не смотря на школьное расписание, может дополнительно уделить внимание ученикам, зачастую, даже в ущерб своему личному времени. И вообще, у неё особое, трепетное отношение к детям, словно они все являются её родными: ручки им помоет, носики утрёт, слёзки, если появятся смахнёт, ну просто, как родная мама. Она является таким светлым и добрым человеком, который всегда находится на позитиве по отношению к окружающим и самое главное – она – потрясающий педагог и наставник»!

Нужно сказать, что это не пустые слова, не дежурные фразы, а именно то отношение, которое было выстрадано и заслужено в течение нескольких лет упорной работы педагога.

За безупречный и долговременный труд, Любовь Михайловна Румянцева не раз награждалась Почётными грамотами и Благодарственными письмами. Особой вехой в её профессиональной деятельности стал тот факт, когда она была награждена Почётной грамотой Госсобрания Эл Курултай. Как она сама говорит – это ещё больше заставляет её совершенствовать своё мастерство наставника и педагога.

От имени редакции и наших читателей, мы поздравляем Любовь Михайловну с её замечательной наградой и желаем от всей души и дальше оставаться такой же активной, жизнерадостной - несущей искусство детям!

Июньские ожидания

НЕСМОТРЯ НА ТО, ЧТО КОРОНАВИРУСНАЯ ИНФЕКЦИЯ ВНЕСЛА СВОИ КОРРЕКТИВЫ В РАБОЧИЙ РИТМ РАЙОНА – ЭТО СОВСЕМ НЕ ОЗНАЧАЕТ, ЧТО ЖИЗНЬ ОСТАНОВИЛАСЬ И ВСЁ ЗАМЕРЛО НА СВОИХ МЕСТАХ В ОЖИДАНИИ ЛУЧШИХ ВРЕМЁН. В КАЧЕСТВЕ ПРИМЕРА МОЖНО ПРИВЕСТИ ДЕЯТЕЛЬНОСТЬ СОТРУДНИКОВ ТУРОЧАКСКОГО ДОМА ТВОРЧЕСТВА И ДОСУГА, КОТОРЫЕ СТАРАЮТСЯ С БОЛЬШОЙ ДОЛЕЙ ТВОРЧЕСТВА И ИЗОБРЕТАТЕЛЬНОСТИ ВЫПОЛНЯТЬ СВОИ ПРОФЕССИОНАЛЬНЫЕ ОБЯЗАННОСТИ В ЭТОТ НЕПРОСТОЙ ПЕРИОД ВРЕМЕНИ.

КУЛЬТУРА

АВТОР: Владимир ЛИФУНАШАН
ФОТО: автора

О том, как это всё получается у наших любимых артистов, рассказывает заместитель директора ДтД – Владимир Валерьевич Коркин, который любезно согласился ответить на несколько вопросов редакции районной газеты «Истоки плюс».

Владимир Валерьевич, прежде всего хотелось бы услышать от Вас о том, каким образом, в связи с определёнными ограничениями, проходила Ваша работа, когда приходилось выполнять строгие профилактические и медицинские требования?

– Дело в том, что согласно Указу Президента Российской Федерации В. В. Путина, все наши сотрудники в возрасте старше 65 лет, находятся у себя дома на основании выписанного социальными службами больничного листа. Это касается не только отдельных специалистов, но и целых творческих коллективов, таких, как «Радуга», «Ретро», «Тюрмут» и «Товарочки». К тому же, уже третий месяц подряд мы не имеем права проводить массовые мероприятия: спектакли, концерты и литературно-музыкальные представления.

А чем тогда занимаются Ваши сотрудники в сложившихся, скажем так, неблагоприятных обстоятельствах?

– Почти всю нашу работу мы перевели в онлайн-режим – социальные сети и наш сайт Дома творчеств и Досуга.

Владимир Валерьевич, расскажите о таком подходе, только в более расширенном виде?

– Да, конечно! Буквально в ближайшие дни – 12 июня, на День России, состоится онлайн-концерт для жителей Турочакского района с поздравлениями главы района, председателя Совета районных депутатов и начальников отделов. Уже ведётся видеосъёмка концертных номеров, которые затем будут транслироваться через Интернет.

Ещё три наших коллектива, каждый из которых имеет звание «Заслуженный», также ведут видеосъёмку трёх выступлений с последующей демонстрацией на онлайн – площадках Республики Алтай. Эти концертные номера нам необходимо подготовить до десятого числа текущего месяца.

Также идёт подготовка к выступлению на республиканском телевидении Эл Алтай, где планируется выступление фольклорного ансамбля «Тюрмут» и трансляция записи поздравления от главы Турочакского района.

Владимир Валерьевич, из-за коронавирусной инфекции по всей стране в преддверии праздника 9 Мая для ветеранов Великой Отечественной Войны проводились концерты прямо на улице. Люди могли их наблюдать из своих окон и с балконов. А у нас что-то подобное происходило или будет происходить?

– Да, мы планируем провести три мероприятия под общим названием: «Концерт во дворе». Это будут выступления на территории районной больницы в 11.00, на пересечении улиц Рабочая и Осипова, а также на площади в районе Сбербанка. Возможен выезд с выступлением наших артистов: из групп «ЛиК», «Тюрмут», а также солистов – Натальи Ткаченко, Марины Коркиной и других на площадку строительного участка.

Возможно ли и участие таких творческих коллективов, как «Радуга», «Ретро», «Товарочки»?

– Нет, как я уже говорил, эти вокальные группы, согласно Указу Президента Российской Федерации В. В. Путина, находятся на больничном по возрасту. Им не разрешается проводить даже репетиции.

Владимир Валерьевич, а что планируется проводить в других сельских поселениях или конкретно в СДК?

– Там также пройдут концерты, но только, как говорится, с крыльца этих самых клубов, чтобы была сохранена определённая дистанция между артистами и зрителями.

Вы упомянули об автоклубе, недавно появившимся на «вооружении» отдела культуры. Насколько эффективно происходит его использование?

– Видите ли в чём дело: сейчас нам не разрешается использовать его по прямому назначению ввиду пришедшей пандемии. А если говорить о положенной эксплуатации, то в нашем расписании указано, что с его помощью нужно проводить три-четыре мероприятия в месяц, чтобы охватить концертной деятельностью как можно больше сёл Турочакского района.

Владимир Валерьевич, как отразилась ситуация с вашим кадровым составом в связи с этой напастью под названием «коронавирусная инфекция»?

– Состав наших коллективов каким был, таким и остался. Никто не ушёл, никто не уволен, и никто не сокращён.

Владимир Валерьевич, спасибо за то, что вы уделили время для наших читателей! Очень надеемся, что в скором времени районный Дом культуры начнёт, как и прежде, работать в полную силу. Удачи и успехов, поскольку зрители и поклонники с нетерпением ждут полноценных встреч с нашими замечательными артистами!

КУЛЬТУРА

Не зарастет народная тропа…

В «ЗАМЕТКАХ О РУССКИХ» АКАДЕМИК Д. ЛИХАЧЕВ ПИСАЛ, ЧТО «УВАЖЕНИЕ К СВОЕЙ КУЛЬТУРЕ ОБЯЗАТЕЛЬНО ДЛЯ КАЖДОГО ГРАМОТНОГО ЧЕЛОВЕКА», И С НИМ НЕЛЬЗЯ НЕ СОГЛАСИТЬСЯ. ЧТО ЯВЛЯЕТСЯ НЕЗАМЕНИМЫМ И НЕИСЧЕРПАЕМЫМ ИСТОЧНИКОМ ДУХОВНОГО БОГАТСТВА КАЖДОЙ НАЦИИ И КАЖДОГО ЧЕЛОВЕКА? ОТВЕТ ПРОСТ - КНИГА. ИМЕННО ПОЭТОМУ БИБЛИОТЕКИ ДОЛЖНЫ СПОСОБСТВОВАТЬ РАЗВИТИЮ НАЦИОНАЛЬНОЙ КУЛЬТУРЫ, ДАБЫ ЗНАЛИ ВСЕ ЛЮДИ «КОРНИ СВОИ», СВОЮ КУЛЬТУРУ.

АВТОР Лариса КАНДАРАКОВА

И если мы будем говорить о русской культуре и литературе, то, конечно, вспомним её основную путеводную звезду – Александра Сергеевича Пушкина. 6 июня Россия чтит память своего великого поэта. В текущем году с рождения поэта прошел уже 221 год.

Творчество поэта сопровождает нас всю жизнь, со школьной скамьи, помните: «У лукоморья дуб зеленый, златая цепь на дубе том…». Произведения А. Пушкина объединяют людей всех возрастов, переводятся на десятки языков мира.

А афоризмы великого поэта актуальны до сих пор, хотя произнес их поэт давным-давно:

Льстецы, льстецы!
Старайтесь сохранить
И в подлости осанку
благородства.

Или еще:

Мы считаем всех нулями
А единицами – себя!

К афоризмам великого поэта нельзя ничего не убавить и не прибавить. Времена меняются, а отношения между людьми и к самим себе, порой остаются неизменными.

Писатель Андрей Платонов в свое время сказал о Пушкине и его произведениях так: «У Пушкина окончания произведений похожи на морские просторы: достигнув их, опять видишь перед собою бесконечное пространство, ограниченное лишь мнимою чертою…».

Александр Сергеевич Пушкин – солнце русской поэзии, гордость русского народа, и конечно, вся страна отмечала Пушкинский день в России.

МАУК МПЦБС Турочаксого района тоже не осталась в стороне, а провела ряд встреч, посвященных этой дате, и все материалы были выложены в социальные сети, чтобы все знали и видели работу библиотеки (пока библиотека в связи с KOVID – 19 с читателями не работает) в социальных сетях: в Инстаграм, В Контакте и Одноклассниках.

Чем же смогла заинтересовать библиотека своих подписчиков в социальных сетях в день рожденье великого русского поэта?

Детская библиотека сделала просто замечательную книжную выставку для детей, посвященную творчеству А. Пушкина: «У Лукоморья дуб зеленый». На ней вы найдете и Кота ученого и русалку, что сидит на ветвях, и яркие иллюстрации к сказкам поэта, приглашающие в волшебный мир Пушкинской сказки. Еще сотрудники ДБ приготовили для своих подписчиков в социальных сетях викторину по сказкам А. С. Пушкина. Так что «девчонки и мальчишки, а также их родители» смогли проверить свои знания о творчестве поэта в целом, и, конечно, его сказок.

Читальный зал оформил книжную выставку «Российское древо Пушкина», по которой можно было проследить родословную поэта.

Видеоролик на стихотворение А. Пушкина «Казак» из библиотеки с. Бийка удивил всех своей оригинальностью. Спасибо участникам проекта Э. Карибовой, Л. Селиховой, Т. Курускановой.

Библиотека с. Курмач – Байгол предложила стихотворение А. Пушкина на алтайском языке, читала стихотворение Е.А. Аввакумова.

Стихи А. Пушкина, записанные на видео, читала жительница с. Верх- Бийск - Анастасия Вараксина и София Конокпоева (Турочак).

А еще стихи великого поэта декламировали: Дарина Фоменко на английском языке (с. Турочак), Наталья Долгатова (с. Дмитриевка), Ольга Нетешева (с. Турочак), Наталья Сумачакова на алтайском языке (с. Турочак)

И автор этих строк тоже не осталась в стороне и прочла стихотворение великого поэта известное всем и многими любимое - «Я вас любил, любовь еще, быть может…».

Мимо Пушкинского дня в России не прошла, и жительница из г. Томска, что прочла отрывок из произведения «Евгений Онегин» на китайском языке – это Наталья Геннадьевна Савчук. Воистину творчество Александра Пушкина близко всем, независимо от возраста и национальности!

И еще, хочется отметить, что очень интересно в роли великого поэта А.С. Пушкина выступил наш односельчанин Егор Порцев. Этот молодой человек вышел в костюме поэта и черной шляпе – цилиндре на улицы Турочака и беседовал с односельчанами, пытаясь проверить их знания относительно творчества поэта. Галантный «поэт», воспитанный и обходительный, покорил всех, заодно и блеснул своими знаниями о творчестве Александра Сергеевича. Ну, и как убедился наш «поэт», беседуя на улице со встречными прохожими, великого Пушкина у нас знают, помнят и любят. Многие из его стихов помнят и читают наизусть. Воистину «не зарастет народная тропа…».

Так что читайте А. С. Пушкина, не забывайте нашу русскую классику. Ведь человека, который много читает и разбирается в мире литературы и искусства, всегда больше уважают в обществе, нежели невежу, не знающего, например, чем отличается творчество Алексея Толстого и Льва Толстого, Томаса Манна и Клода Моне.

И в заключение хочется вспомнить слова Александра Пушкина:

Бог помочь вам, друзья мои,
И в бурях, и в житейском горе,
В краю чужом, в пустынном море
И в мрачных пропастях земли!

Напоследок замечу, что подписчикам социальных сетей было на что посмотреть на нашем сайте! Так что постоянно следите за работой библиотеки в социальных сетях, там вас всегда будет ждать много интересного, содержательного, и познавательного.

Большая жизнь маленького села

АВТОР Людмила УСТИНОВА

Противоэпидемические ограничения наложили свой отпечаток и на работу Дмитриевского сельского дома культуры, и библиотеки. Но жизнь не стоит на месте, работы много. Для того, чтобы познакомить жителей с результатами своей работы, работники культуры Дмитриевского сельского поселения обратились к востребованному, на сегодняшний день, виду распространения информации – Интернет. Все мероприятия проводились дистанционно.

Районная библиотека провела конкурс сочинений к 75-летию Победы, в котором приняли участие Кузьмин Никита, Кухаренко Лариса, Сухачева Галина. В районном конкурсе рисунков к 75- летию Победы приняли участие Голов Богдан, Какаулин Саша, Демкин Кирилл. Молодцы, ребята!

24 мая - день славянской письменности и культуры. Этот день в настоящее время чествуют в России и во всех славянских странах. Ко Дню славянской письменности сельский библиотекарь Вопиловская Марина подготовила и провела онлайн викторину.

В рамках Всероссийского конкурса «Сокровища русского языка» совместно Дмитриевский ДК, сельская библиотека и коллективы художественной самодеятельности сняли видеоролик. Зрителю были представлены два отрывка из спектакля по повести Валентина Распутина «Последний срок». В ролях: Горовец Вера, Кузнецов Александр, Сурнин Евгений, Егорова Людмила, Рыбакова Тамара. Полностью спектакль планируется показать осенью.

К Дню рождения великого русского писателя была проведена акция «Читаем Пушкина». В её рамках коллективы художественной самодеятельности сняли видеоролик «Сказка о царе Салтане» и разместили его на сайте СДК. Царя сыграл Кузнецов Александр, три сестрицы: Вопиловская Марина, Кухаренко Лариса, Бокалова Елена, ведущая - Егорова Людмила.

Не остался без внимания и День защиты детей. Под руководством режиссёра Кухаренко Ларисы сняли на видео познавательную «Сказку вслух».

В рамках Всероссийского конкурса «Сокровища русского языка» совместно Дмитриевским ДК, сельской библиотекой, коллективами художественной самодеятельности и детьми сняли видеоролик. Приняли участие: Мищенко Лиза, Соломаткина Лера. Автор и вдохновитель - сельский библиотекарь Вопиловская Марина. Этот видео ролик был размещён в Одноклассниках, в Инстаграмм.

В социальных сетях был размещен и видеоролик, посвящённый выставке рисунков детей «Светит солнышко для всех». В создании этого ролика принял участие коллектив вокальной группы «Свободное время». Свои рисунки представили: Мищенко Лиза и Соня, Соломаткина Лера, Сурнина Дарья, Сурнина Ксения. Эти же дети приняли онлайн-участие в республиканском конкурсе «Радуга талантов», видеоотчёты размещены в соцсетях. Лиза Мищенко исполнила песню «Конопушки», Соломаткина Лера песню «Лимонадный дождик». Группа «Свободное время» исполнили песню «Танцуй вместе со мной». Молодцы, ребята, активные и увлеченные! После 14 июня будут подводиться итоги, с нетерпением ждём результатов.

Совместно работник культуры Кухаренко Лариса и библиотекарь Вопиловская Марина разместили в соцсетях материалы к 75 - летию Валерия Ивановича Чаптынова: «Чаптынов - человек действия».

Уважаемый читатель! Это лишь небольшой обзор того, какую работу проделали работники культуры Дмитриевского ДК, библиотеки в трудных условиях самоизоляции, пытаясь организовать детей и внести разнообразие в жизнь сельского общества.

Приглашаем всех желающих посмотреть видеоматериалы на нашем сайте .....

Благодарим всех участников и организаторов онлайн- репортажей за активность и неравнодушие. Огромное спасибо!

СОЦИАЛЬНОЕ ПРОЕКТИРОВАНИЕ

Новый проект клуба «Джуманджи»

РАБОТА ОБРАЗОВАТЕЛЬНЫХ УЧРЕЖДЕНИЙ ПО ВСЕЙ СТРАНЕ, И В НАШЕМ РАЙОНЕ В ТОМ ЧИСЛЕ, СЛОВНО ПОСТАВЛЕНА НА ПАУЗУ: РАНЬШЕ ВРЕМЕНИ ЗАВЕРШИЛСЯ УЧЕБНЫЙ ГОД, ОТЛОЖЕНО ВЫПОЛНЕНИЕ ПРОГРАММ ЛЕТНЕГО ОТДЫХА. ТЕМ ВРЕМЕНЕМ, РАБОТА ИХ ПРОДОЛЖАЕТСЯ.

АВТОР Управление образования

В конце 2019 года руководитель Клуба активных и интеллектуальных игр «Джуманджи» Турочакского ЦДТ Иван Бакшин подал заявку на Всероссийский конкурс молодежных проектов среди физических лиц, который проводило Федеральное агентство по делам молодежи (Росмолодежь) в номинации «Профилактика негативных проявлений в молодежной среде и межнациональное взаимодействие» и вошел в число победителей.

...Говоря о том, что большинство негативных проявлений в молодежной среде берет свое начало в бесконтрольном досуге, мы не открываем Америку. Молодежь, энергичная и деятельная по своей природе, не имея возможности активно задействовать свои силы «в мирном русле», прикладывает их ко всем прочим. Как раз идея дать подросткам возможность проводить досуг интересно и с пользой легла в основу создания Клуба активных и интеллектуальных игр «Джуманджи». Свою деятельность при Турочакском ЦДТ клуб начал в 2018 году, и его работу могли увидеть не только посетители ЦДТ, но и каждый, кто с тех пор посетил хоть одно массовое мероприятие: вспомните уютный уголок с яркими креслами-мешками, твистер, гигантскую дженгу*, задействованные, к примеру, на Дне села или на фестивале молодежи #СлушайСюда. Теперь же проект получил развитие в сфере межнациональный традиций.

«Наш проект направлен на сохранение и популяризацию в молодежной среде культурных традиций коренных малочисленных народов Турочакского района путем проведения активных спортивных национальных игр, формирование молодёжного межнационального сообщества, - рассказывает руководитель клуба педагог дополнительного образования ЦДТ Иван Бакшин. - В молодежной среде интерес к культурному наследию практически отсутствует, дети достаточно равнодушны к истории “малой Родины”, к национальным формам культурного и активного досуга. Включение национального элемента в досуговые мероприятия позволит нам заинтересовать подростков национальной культурой, воспитать в них гордость за свою национальность, свой богатый в этом наследии регион. Эта идея легла в основу заявки – и сделала её выигрышной».

О победе в конкурсе стало известно в конце осени 2019, и уже с начала 2020 года начали закупать инвентарь для стрельбы из лука, соревнований с плеткой «Камчи», имитации мечевого боя, метания булавы «Токпок чачары», алтайской настольной игры «Алтай Шатра», выкупили гигантскую дженгу, которую на Дне села мы видели еще в арендованном статусе.

Плюсы всего этого разнообразия в том, что оно может быть – и будет! - задействовано не только при работе клуба, но и при проведении массовых мероприятий и в районном центре, и за его пределами. Имитацию мечного боя, 8 комплектов для которого (шлемы, защита торса, рук, ног, наплечники, щиты и сами мечи) жители района уже видели на праздновании Дня села, Овсени, Масленицы в Турочаке и «Тилгаяка» в Кебезене, а особо удачливые, коих на каждом празднике набиралось до 150 человек, даже и опробовали.

«В прошлом году мы выставляли 4 комплекта, частично укомплектованных мной, частично – ЦДТ, продолжает Иван. – Но, как оказалось, этого недостаточно. Отклик был бешеный, дети приходили в ЦДТ, и здесь, во дворе, мы огораживали ринг и проводили спарринг для «бойцов» от 6 лет и до выпускников, человек по тридцать ежедневно. На масленице очередь стояла в течение 4 часов, едва выйдя с ринга, мальчишки снова вставали в ее хвост. Это не только очень зрелищное и азартное действо, оно еще и абсолютно безопасно, пожалуй, даже более, чем другие виды спорта. Удар меча, имеющего жесткую основу и мягкую оболочку, достаточно чувствительный, но не болезненный, нанести им травму экипированному бойцу невозможно. Нет возрастных ограничений, биться могут и дети, и взрослые, и мальчики, и девочки. Восемь новых комплектов позволили нам не только на мероприятиях проводить такие игры, но и проехаться по селам района, на праздники или по заявке, провести мастер-классы и соревнования. В рамках проекта также предусмотрено обучение 20 волонтеров, которые сопровождают мероприятия. И к нашей команде может присоединиться любой желающий.

Для проведения народных праздников мы заказали «камчи», две булавы весом в 5 и 10 кг – они уже изготовлены, осталось только дождаться снятия противоэпидемиологических ограничений и забрать их. И это важно: в Турочаке некоторое время не было камчи для массовых мероприятий, на праздниках использовали те, которые предоставляли жители района. Качественной булавы тоже не было, теперь будет. Два комплекта луков и стрел с гуманизированными наконечниками мы только получили и еще не успели нигде показать, только опробовали в ЦДТ. Вдумайтесь: на национальных республиканских праздниках Турочакский район не выставляет лучников, потому что им сейчас негде тренироваться. Даже подержать в руках лук было негде, а теперь эта возможность будет».

> *И, добавим от себя, возможно в ком-то из мальчишек и девчонок, которые впервые возьмут в руки лук в клубе «Джуманджи», проснется настоящий талант...*

Ограничения, связанные с угрозой пандемии коронавируса, приостановили череду праздников и народных гуляний, и приобретения Клуба «Джуманджи» пока ждут своего часа, как и выезды в район.

Между тем, получить такой – или любой другой – подарок для своего села, который сделает культурную жизнь насыщеннее и интереснее, может любой.

«Написать заявку на конкурс «Агентства по делам молодежи» вполне реально любому заинтересованному человеку от 14 до 30 лет, государство предоставляет прекрасную возможность это сделать, - рассказывает Иван. – Для этого не нужны специальные знания, открытая НКО, предпринимательство и т.п. Нужна только идея. На своем опыте могу сказать: это более чем реально, нужна лишь небольшая помощь в оформлении идеи в заявку. И я могу поделиться опытом с теми, кто решится попробовать свои силы».

Что ж, остается только пожелать скорейшего завершения ограничительных мероприятий и возвращения к привычному ритму жизни, в том числе и к массовым мероприятиям, где мы сможем всё это увидеть и опробовать. А пока остается ждать, и, возможно, попробовать себя в новой заявке. Почему бы и нет?

***Дженга –** настольная игра: игроки по очереди достают блоки из основания башни и кладут их наверх, делая башню всё более высокой и всё менее устойчивой.*

В Турочакском районе возбуждено уголовное дело в отношении местного жителя, применившего насилие к сотруднику полиции

ТУРОЧАКСКИМ МЕЖРАЙОННЫМ СЛЕДСТВЕННЫМ ОТДЕЛОМ СЛЕДСТВЕННОГО УПРАВЛЕНИЯ СЛЕДСТВЕННОГО КОМИТЕТА РОССИЙСКОЙ ФЕДЕРАЦИИ ПО РЕСПУБЛИКЕ АЛТАЙ ВОЗБУЖДЕНО УГОЛОВНОЕ ДЕЛО В ОТНОШЕНИИ ГР. Б. ОН ПОДОЗРЕВАЕТСЯ В СОВЕРШЕНИИ ПРЕСТУПЛЕНИЯ, ПРЕДУСМОТРЕННОГО Ч. 1 СТ. 318 УК РФ (ПРИМЕНЕНИЕ НАСИЛИЯ, НЕ ОПАСНОГО ДЛЯ ЖИЗНИ ИЛИ ЗДОРОВЬЯ, В ОТНОШЕНИИ ПРЕДСТАВИТЕЛЯ ВЛАСТИ В СВЯЗИ С ИСПОЛНЕНИЕМ ИМ СВОИХ ДОЛЖНОСТНЫХ ОБЯЗАННОСТЕЙ).

АВТОР: Старший помощник руководителя следственного управления Л.В. ШЕСТАК

Следствием установлено, что 20 мая 2020 года около 13 часов 00 минут в селе Иогач Турочакского района гр. Б., находясь в состоянии алкогольного опьянения, продолжал в общественном месте распивать спиртные напитки. Его противоправные действия были замечены участковым уполномоченным Турочакского отдела полиции, который подошел к нему, представился и предъявил служебное удостоверение. После этого участковый заявил о необходимости пройти освидетельствование на предмет наличия алкогольного опьянения и пройти в отдел полиции для фиксации административного правонарушения, предусмотренного ст. 20.21 КоАП РФ (появление в общественных местах в состоянии опьянения).

Не желая подчиниться законному требованию сотрудника полиции, подозреваемый стал хватать его за различные части тела, причинив ему физическую боль. Участковому удалось самостоятельно пресечь незаконные действия правонарушителя и доставить его в отдел полиции.

В настоящее время расследование уголовного дела продолжается.

В АЛТАЙСКОМ КРАЕ НАПРАВЛЕНО В СУД УГОЛОВНОЕ ДЕЛО ПО ФАКТУ НЕЗАКОННОГО ВЫЛОВА РЫБЫ ЦЕННЫХ ПОРОД

У ОБВИНЯЕМОГО ИЗЪЯЛИ 15 ЭКЗЕМПЛЯРОВ РЫБЫ, МОТОРНУЮ ЛОДКУ И ЗАПРЕЩЕННЫЕ СНАСТИ ДЛИНОЙ ПОЧТИ ЧЕТВЕРТЬ КИЛОМЕТРА.

АВТОР: Пресс-служба Алтайского ЛУ МВД России

Сотрудники Алтайского линейного управления (ЛУ) МВД России в начале мая текущего года в ходе проведения рейда на реке Обь задержали 53-летнего жителя Барнаула, незаконно добывавшего стерлядь. Эта рыба относится к семейству осетровых, занесена в Красную книгу Алтайского края, и ее вылов на территории региона запрещен.

Транспортные полицейские установили, что для установки запрещенной снасти злоумышленник использовал моторную лодку. В месте, где нерестится краснокнижная рыба, он использовал три перетяги общей длиной почти четверть километра и выловил 15 экземпляров стерляди. По заключению специалистов, причиненный водным биоресурсам ущерб составил более 130 тысяч рублей.

В настоящее время мужчине предъявлено обвинение в совершении преступления, предусмотренного пунктами «а», «б» и «в» части 1 статьи 256 Уголовного кодекса Российской Федерации (Незаконная добыча водных биологических ресурсов с причинением крупного ущерба, с применением самоходного транспортного плавающего средства и способов массового истребления водных биологических ресурсов, в местах нереста).

Уголовное дело с утвержденным Барнаульским транспортным прокурором обвинительным постановлением направлено в суд для рассмотрения.

Детская шалость с огнем – частая причина пожаров

КАК ПОКАЗЫВАЕТ ПРАКТИКА, ЧАСТО ТАКИЕ ПОЖАРЫ ПРОИСХОДЯТ ИЗ-ЗА ОТСУТСТВИЯ НАВЫКОВ У ДЕТЕЙ ОСТОРОЖНОГО ОБРАЩЕНИЯ С ОГНЕМ, НЕДОСТАТОЧНЫМ КОНТРОЛЕМ ЗА ИХ ПОВЕДЕНИЕМ СО СТОРОНЫ ВЗРОСЛЫХ, А В РЯДЕ СЛУЧАЕВ НЕУМЕНИЕМ РОДИТЕЛЕЙ ОРГАНИЗОВАТЬ ДОСУГ СВОИХ ЧАД.

АВТОР: А.О. АЛЬКОВ, дознаватель старший лейтенант внутренней службы

В возрасте от трех до семи лет дети в своих играх часто повторяют поступки и действия взрослых, имитируя их труд. Стремление к самостоятельности особенно проявляется в то время, когда дети остаются одни. Нельзя быть уверенным, что ребенок, оставшись один дома, не решит поиграть с коробочкой спичек или зажигалкой, не захочет поджечь бумагу, не устроит костер, который он видел в лесу.

Уважаемые родители, проблема так называемой детской шалости с огнем стоит очень остро. И очень важно помнить, что главная задача – предупредить возможную трагедию, быть рядом и даже на шаг впереди. Наши с Вами усилия должны быть направлены на каждодневную профилактическую работу с детьми, чтобы, если не исключить, то хотя бы свести к минимуму число пожаров и других происшествий с участием детей, избежать травматизма и несчастных случаев. Ведь, прежде всего взрослые в ответе за действия и поступки детей.

Не показывайте детям дурной пример: не курите при них, не зажигайте бумагу для освещения темных помещений. Храните спички в местах недоступных для детей. Ни в коем случае нельзя держать в доме неисправные или самодельные электрические приборы. Пользоваться можно только исправными приборами, имеющими сертификат соответствия требованиям безопасности, с встроенным устройством автоматического отключения прибора от источника электрического питания. Помните - маленькая неосторожность может привести к большой беде.

Если Вы увидели, что дети самостоятельно разводят костер, играют со спичками и зажигалками, горючими жидкостями, не проходите мимо, не оставайтесь безразличными, остановите их!

Жизнь показала, что там, где среди детей проводится разъяснительная работа, направленная на предупреждение пожаров от детской шалости с огнем, опасность возникновения пожаров по этой причине сводится к минимуму.

С начала года на территории Турочакского района зарегистрировано 3 пожара, причиной которой явилась детская шалость с огнем.

ВНИМАНИЕ! ЖИТЕЛИ ТУРОЧАКСКОГО РАЙОНА:

Казенное Учреждение Республики Алтай «Центр занятости населения Турочакского района» информирует об усилении мер ответственности работодателей за нарушения трудового законодательства и иных нормативных правовых актов, содержащих нормы трудового права, в соответствии с Федеральным законом от 28.12.2013 №421-ФЗ вступили в силу изменения в Кодекс Российской Федерации об административных правонарушениях (далее – КоАП РФ)

Согласно ч. 3 ст. 5.27 КоАП РФ фактическое допущение к работе лицом, не уполномоченным на это работодателем, в случае, если работодатель или его уполномоченный на это представитель отказывается признать отношения, возникшие между лицом, фактически допущенным к работе, и данным работодателем, трудовыми отношениями (не заключает с лицом, фактически допущенным к работе, трудовой договор), - влечет наложение административного штрафа:

- на граждан в размере от трех тысяч до пяти тысяч рублей;
- на должностных лиц - от десяти тысяч до двадцати тысяч рублей.

Согласно ч. 4 ст. 5.27 КоАП РФ уклонение от оформления или ненадлежащее оформление трудового договора либо заключение гражданско-правового договора, фактически регулирующего трудовые отношения между работником и работодателем, - влечет наложение административного штрафа:

- на должностных лиц в размере от десяти тысяч до двадцати тысяч рублей;
- на лиц, осуществляющих предпринимательскую деятельность без образования юридического лица, - от пяти тысяч до десяти тысяч рублей;
- на юридических лиц - от пятидесяти тысяч до ста тысяч рублей.

КУ ЦЗН Турочакского района.

Штаб по профилактике пневмоний

МУНИЦИПАЛЬТНЫЕ НОВОСТИ

9 ИЮНЯ В АДМИНИСТРАЦИИ ТУРОЧАКСКОГО РАЙОНА СОСТОЯЛОСЬ ЗАСЕДАНИЕ ШТАБА ПО ПРОФИЛАКТИКЕ ВНЕБОЛЬНИЧНЫХ ПНЕВМОНИЙ НА ТЕРРИТОРИИ МУНИЦИПАЛИТЕТА, ПРОХОДИВШЕЕ ПРИ УЧАСТИИ СПЕЦИАЛИСТОВ УПРАВЛЕНИЯ РОСПОТРЕБНАДЗОРА ПО РА И ТУРОЧАКСКОЙ РАЙОННОЙ БОЛЬНИЦЫ.

Турочакскую РБ на штабе представляли заместитель главного врача по медицинской части Татьяна Кандаракова и заведующая терапевтической службой Раиса Субботина. Они сообщили о незначительном снижении уровня заболеваемости внебольничными пневмониями в районе. По статистике, за 5 месяцев 2019 года (с января по май), было зарегистрировано 22 случая заболеваемости внебольничными пневмониями, а за аналогичный период текущего года - 14.

Заболевшим была оказана квалифицированная медицинская помощь согласно стандартам и клиническом рекомендациям МЗ России. В частности, проведена лабораторно-инструментальная диагностика, в том числе исследование на определение возбудителя заболевания.

Помощник врача-эпидемиолога Надежда Порцева отметила, что, к сожалению, не всегда удаётся выявить возбудителя пневмонии и призвала коллег усилить санитарно-просветительную работу среди населения.

Напоминаем, что пневмония – это острое инфекционное заболевание, при котором в воспалительный процесс вовлекаются легкие. В тяжелых случаях пневмония может привести к летальному исходу.

Способствовать развитию пневмонии может переохлаждение, особенно в сочетании с повышенной влажностью воздуха, физическое и умственное переутомление, перенесенные в прошлом заболевания легких, недостаточное питание, курение.

В типичных случаях пневмония проявляется повышением температуры тела, ознобом, кашлем, одышкой, болями в грудной клетке. Также больного могут беспокоить общие симптомы, особенно при тяжелых случаях: резкая слабость, отсутствие аппетита.

При проявлении вышеперечисленных симптомов важно незамедлительно обратиться к врачу. Не заниматься самолечением, так как, из-за особенностей самих микроорганизмов и по причине бесконтрольного применения антибиотиков, при острых вирусных респираторных заболеваниях, например, многие бактерии приобретают устойчивость к ряду антибактериальных препаратов.

БЕРЕЖНО ОТНОСИТЕСЬ К СВОЕМУ ЗДОРОВЬЮ И НЕ БОЛЕЙТЕ!

ПОНЕДЕЛЬНИК 15 июня

05:00, **09:25** «Доброе утро» 12+
09:00, **12:00**, **15:00**, **18:00**, **03:00** Новости 16+
09:55 «Модный приговор» 6+
10:55 «Жить здорово!» 16+
12:15, **01:05**, **03:05** «Время покажет» 16+
15:15 «Давай поженимся!» 16+
16:00, **03:30** «Мужское / Женское» 16+
18:40 «На самом деле» 16+
19:40 «Пусть говорят» 16+
21:00 «Время» 16+
21:30 Т/с «По законам военного времени 3» 16+
22:25 «Док-ток» 16+
23:25 «Вечерний Ургант» 16+
00:00 «Познер» 16+

РОССИЯ 2

05:00, **09:30** «Утро России» 12+
09:00, **14:30**, **21:05** Вести. Местное время. 12+
09:55 «О самом главном» 12+
11:00, **14:00**, **17:00**, **20:00** Вести. 12+
11:30 «Судьба человека с Борисом Корчевниковым» 12+
12:40, **17:15** «60 Минут» 12+
14:50, **02:00** Т/с «Тайны следствия» 12+
18:30 «Андрей Малахов. Прямой эфир» 16+
21:20 Т/с «Ненастье» 16+
23:15 «Вечер с Владимиром Соловьёвым» 12+

НТВ

05:10 Т/с «Москва. Три вокзала» 16+
06:00 «Утро. Самое лучшее» 16+
08:00, **10:00**, **13:00**, **16:00**, **19:00**, **23:40** Сегодня. 12+
08:25 Т/с «Мухтар. Новый след» 16+
09:25, **10:25** Т/с «Морские дьяволы. Смерч» 16+
13:25 Обзор. Чрезвычайное происшествие. 12+
13:50 «Место встречи». 12+
16:25 «ДНК» 16+
18:30, **19:40** Т/с «Пёс» 16+
21:35 Т/с «Герой по вызову» 16+
23:50 Т/с «Остров обреченных» 16+
01:45 «Мы и наука. Наука и мы»
02:35 Т/с «Агентство скрытых камер» 16+
03:35 Т/с «Груз» 16+

06:00, **05:45** «Ералаш» 0+
06:30 М/с «Фиксики» 0+
07:25 М/с «Приключения Вуди и его друзей» 0+
08:00 «Детки-предки» 12+
09:00 «Детский КВН» 6+
10:00 Шоу «Уральских пельменей» 16+
10:40 М/ф «Рио» 0+
12:25 Х/ф «План игры» 12+
14:45 Х/ф «Вокруг света за 80 дней» 12+
17:10 Х/ф «Каратэ-пацан» 12+
20:00 Х/ф «Великий уравнитель» 16+
22:40 Т/с «Выжить после» 16+
00:35 «Кино в деталях с Фёдором Бондарчуком» 18+
01:25 Х/ф «Медведицы» 16+
03:00 «Слава Богу, ты пришёл!» 16+
04:35 «6 кадров» 16+
05:15 М/ф «Тараканище» 0+
05:35 М/ф «Попался, который кусался» 0+

ТНТ

07:00, **07:20**, **07:45**, **08:00**, **08:30** «ТНТ. Gold» 16+
09:00 «Дом-2. Lite» 16+
10:15 «Дом-2. Остров любви» 16+
11:30 «Бородина против Бузовой» 16+
12:30 «Дом-2. Спаси свою любовь» 16+
13:30, **14:00**, **14:30**, **15:00** «Саша-Таня» 16+
15:30, **16:00**, **16:30**, **17:00**, **17:30**, **18:00** «Универ. Новая общага» 16+
18:30, **19:00**, **19:30** «Интерны» 16+
20:00, **20:30** «257 причин, чтобы жить» 16+
21:00 «Проект «Анна Николаевна»» 16+
22:05, **22:35** «Полицейский с Рублевки-5» 16+
23:05 «Дом-2. Город любви» 16+
00:10 «Дом-2. После заката» 16+
01:10 «Comedy Woman» 16+
02:10, **03:00** «STAND UP» 16+
03:50, **04:40**, **05:30** «Открытый микрофон» 16+
06:20, **06:45** «ТНТ. Best» 16+

ТВЦ

05:00 «Настроение». 16+
07:15 «Ералаш» 6+
07:25 Х/ф «Одиссея капитана Блада». 12+
10:30, **13:30**, **16:50**, **21:00** События. 16+
10:50 Т/с «Она написала убийство». 12+
12:40, **04:20** «Мой герой» 12+
13:50 Город новостей. 16+
14:05, **02:50** Т/с «Пуаро Агаты Кристи». 12+
15:55, **00:30** «90-е. Кремлёвские жёны» 16+
17:15 Т/с «Чисто московские убийства». 12+
21:35 «Голодные игры - 2020».
22:05, **01:10** «Знак качества» 16+
23:00 События. 25-й час. 16+
23:30, **02:35** Петровка, 38 16+
23:45 «Прощание. Виктория и Галина Брежневы» 16+
01:55 Д/ф «Как утонул командер Крэбб». 12+

Карусель

02:00 Ранние пташки. «Мончичи», «Йоко», «Домики» 0+
03:55, **04:30** «Чик-зарядка» 0+
04:00 «С добрым утром, малыши!» 0+
04:35 М/с «Котики, вперёд!» 0+
05:30 М/с «Маленькое королевство Бена и Холли» 0+
06:20, **00:55** «Букварий» 0+
06:25 М/ф «Чиполлино» 0+
07:05 М/ф «Жирафа и очки» 0+
07:20 «Лабораториум. Маленькие исследователи» 0+
07:25 М/с «История изобретений» 0+
08:20 М/с «Ник-изобретатель» 0+
09:10 М/с «Приключения Ам Няма» 0+
09:15 М/с «Бен 10» 12+
09:40 М/с «ЛЕГО Сити. Приключения» 0+
10:05 М/с «Ниндзяго» 6+
10:25 М/с «Аркадий Паровозов спешит на помощь!» 0+
10:30 М/с «Супер Ралли» 0+
11:10 М/с «Колобанга. Только для пользователей интернета» 6+
11:45 «Как устроен город» 0+
11:55 М/с «Три кота» 0+
12:40 «Зелёный проект» 0+
12:45 М/с «Дракоша Тоша» 0+
13:05 «ТриО!» 0+
13:10 М/с «Фиксики» 0+
13:55 «Простая наука» 6+
14:00 М/с «44 котёнка» 0+
14:35 М/с «Царевны» 0+
15:20 М/с «Барбоскины» 0+
16:15 М/с «КОШЕЧКИ-СОБАЧКИ» 0+
16:25 М/с «Ми-Ми-Мишки» 0+
17:30 «Спокойной ночи, малыши!» 0+
17:40 М/с «Пластилинки» 0+
17:45 М/с «Лунтик и его друзья» 0+
19:00 М/с «Эволюция Черепашек-ниндзя» 6+
19:50 М/с «С.О.Б.Е.З» 6+
20:35 «Ералаш» 6+
21:40 М/с «Шоу Тома и Джерри» 6+
23:00 «Битва фамилий» 0+
23:30 М/с «Говорящий Том и друзья» 0+
23:50 «Лабораториум» 0+
00:15 М/с «Дикие приключения Блинки Билла» 6+
00:40 «Бум! Шоу» 0+
01:00 М/с «Белка и Стрелка. Озорная семейка» 0+
01:55 «Лапы, морды и хвосты» 0+

РОССИЯ К

06:30 Письма из провинции. Тутаев (Ярославская область) 12+
07:00 Легенды мирового кино. Шарль Азнавур. 12+
07:35, **02:30** «Пятна на Солнце». 12+
08:00 «Другие Романовы». «Именем Анны». 12+
08:30, **22:50** «Перу. Археологическая зона Чан-Чан». 12+
08:45, **00:00** «Жили-были. Рассказывает Виктор Шкловский».
09:50, **21:25** Х/ф «Дети небес». 12+
11:15 Д/ф «Хуциев. Мотор идёт!».
12:35 Academia. 12+
13:20 Д/ф «Гатчина. Свершилось». 12+
14:05 Алла Казанская. Эпизоды.
14:45 Спектакль «Идиот». 12+
17:45, **01:00** Инструментальные ансамбли. 12+
18:35 Д/с «Запечатленное время». 12+
19:00, **01:50** Д/ф «Чучело». Неудобная правда». 12+
19:45 Д/с «Восемь дней, которые создали Рим». 12+
20:30 «Спокойной ночи, малыши!». 12+
20:45 Искусственный отбор 12+
23:05 Д/ф «Верди. Травиата. Геликон». 12+

ОТР

04:10, **19:00** Т/с «Розыск» 16+
04:55, **20:10**, **21:05** Т/с «Неслучайная встреча» 12+
06:40 «Гамбургский счёт» 12+
07:10 «Домашние животные с Григорием Манёвым» 12+
07:40 «За дело!» 12+
08:20 Мультфильм 0+
08:30 Д/ф «Святыни Кремля. Парадная империи» 12+
09:00 «Лица в истории» 12+
09:05, **14:05**, **02:45** Д/ф «Золото: власть над миром» 12+
10:00 «Большая страна: в деталях» 12+
10:05, **01:00** Т/с «Крапленый» 16+
11:50, **19:45** «Медосмотр» 12+
12:00, **18:05** «Календарь» 12+
12:40, **18:45** «Среда обитания» 12+
12:50 Т/с «В поисках капитана Гранта» 0+
15:00, **16:00**, **18:00**, **20:00**, **21:00**, **23:00** Новости 12+
15:05, **16:15**, **22:00**, **23:20** «ОТРажение» 12+
03:40 Д/ф «Моя война. Аликиши Джумшудов» 12+

СПАС

06:00, **00:35** «День Патриарха» 0+
06:15 «Новый завет вслух» 0+
06:30 «Русский обед» 6+
07:30 «Главное». Новости на Спасе 0+
09:05 «Бесогон». 16+
10:00 Д/ф «Освободители. Артиллеристы» 12+
11:00, **12:20** Х/ф «Главный конструктор» 12+
13:50 Д/ф «Эпидемия. Умножение любви» 12+
15:00 Д/ц «Царевич Димитрий Угличский» «День Ангела» 12+
15:30 «Монастырская кухня» 0+
16:00, **23:45** «Хочу верить!» 12+
16:35, **18:10** Х/ф «Война На западном направлении 12+
18:40, **22:30**, **02:30** «Новый день». Новости на Спасе 0+
18:55 Х/ф «Война На западном направлении» 12+
20:00 Х/ф «Спас под березами» 12+
21:00, **04:00** Прямая линия. Ответ священника 0+
23:00 «Прямая линия жизни» 0+
00:20 Д/ф «Жизнь за веру. 1917-1918» 12+
00:50 «В поисках Бога» 12+
01:20 Д/ф «Апостол любви» 12+
02:15 «Беседы Антония Сурожского» 0+
03:00 «Завет» 6+
05:15 «ЩИПКОВ» 12+
05:45 Тайны сказок 0+

МИР

02:00 Т/с «Записки экспедитора тайной канцелярии-2» 12+
04:20, **21:55** Д/ф «Всё для фронта. Всё для Победы». Оккупированные территории 12+
04:55, **06:10** Т/с «Исаев» 12+
06:00, **09:00**, **12:00**, **15:00** Новости 12+
09:15, **20:35** Х/ф «Ожидание полковника Шалыгина» 6+
11:05, **12:15**, **15:25**, **22:20** Т/с «1941» 12+

ПЯТНИЦА!

05:00 **05:50** **06:35** Орел и решка.
07:30 Утро Пятницы 16+
08:30 Т/с «Зачарованные» 16+
10:10 На ножах 16+
12:05 Адская кухня 16+
14:10 Орел и Решка. Чудеса света 16+
15:10 **16:10** **17:10** **19:00** Орёл и Решка 16+
20:00 Мир наизнанку. Китай 16+
22:00 Т/с «Нюхач 2» 16+
23:55 Инсайдеры 16+
01:00 Пятница News 16+
01:30 Т/с «Говорящая с призраками» 16+
03:05 РевиЗолушка 16+
03:50 Генеральная уборка 16+
04:15 Орел и решка. На краю света 16+

Звезда

06:10 «НЕ ФАКТ!» 6+
06:40, **08:15** Х/ф «Днепровский рубеж» 12+
08:00, **13:00**, **18:00**, **21:15** Новости дня. 16+
09:50, **10:05**, **13:15** Т/с «Снайпер-2. Тунгус» 16+
10:00, **14:00** Военные новости. 16+
13:25, **14:05** Д/ф «Нулевая мировая» 12+
18:30 «Специальный репортаж» 12+
18:50 Д/с «Личные враги Гитлера» 12+
19:40 «Скрытые угрозы». «Спецвыпуск №29» 12+
20:25 Д/с «Загадки века с Сергеем Медведевым». «Чудо воскресения Христа» 12+
21:30 «Открытый эфир» 12+
23:05 «Между тем» 12+
23:40 Д/с «Неизвестная война. Великая Отечественная» 12+
01:30 Х/ф «Сашка» 6+
02:55 Х/ф «Личной безопасности не гарантирую...» 12+
04:25 Х/ф «В небе «ночные ведьмы» 6+
05:45 Д/ф «Альта» против рейха»

5 ПЕТЕРБУРГ ПЯТЫЙ КАНАЛ

04:00, **08:00**, **12:00**, **16:30**, **02:15** «Известия» 12+
04:25, **05:05**, **05:45**, **06:35**, **07:25**, **08:25**, **08:45**, **09:40**, **10:25**, **11:20**, **12:25**, **12:40**, **13:35**, **14:25** Т/с «Знаватель-2» 16+
15:20, **16:45**, **17:45** Т/с «Старший следователь» 16+
18:45, **19:40**, **20:30**, **21:20**, **23:30** Т/с «След» 16+
22:10 Т/с «Свои-2» 16+
23:00 «Известия. Итоговый выпуск» 12+
00:15, **00:55**, **01:20**, **01:45**, **02:25**, **02:55**, **03:30** Т/с «Детективы» 16+

ДОМАШНИЙ

06:30, **06:15** «6 кадров» 16+
06:40, **05:00** «По делам несовершеннолетних» 16+
08:45 «Давай разведёмся» 16+
09:50, **03:20** «Тест на отцовство» 16+
11:55, **02:25** Т/с «Реальная мистика» 16+
13:10, **01:30** Т/с «Понять. Простить» 16+
14:15, **01:05** Т/с «Порча» 16+
14:45 Х/ф «Танкисты своих не бросают» 16+
19:00 Х/ф «Последний ход королевы» 16+
22:30 «Секреты счастливой жизни» 16+
22:35 Т/с «Последний ход королевы» 16+
23:05 Т/с «Двойная сплошная-II» 16+
05:50 «Домашняя кухня» 16+

ВТОРНИК 16 июня

05:00, **09:25** «Доброе утро» 12+
09:00, **12:00**, **15:00**, **18:00**, **03:00** Новости 16+
09:55 «Модный приговор» 6+
10:55 «Жить здорово!» 16+
12:15, **01:00**, **03:05** «Время покажет» 16+
15:15 «Давай поженимся!» 16+
16:00, **03:25** «Мужское / Женское» 16+
18:40 «На самом деле» 16+
19:40 «Пусть говорят» 16+
21:00 «Время» 16+
21:30 Т/с «По законам военного времени 3» 16+
22:25 «Док-ток» 16+
23:25 «Вечерний Ургант» 16+
00:00 «Право на справедливость» 16+

РОССИЯ 2

05:00, **09:30** «Утро России» 12+
09:00, **14:30**, **21:05** Вести. Местное время. 12+
09:55 «О самом главном» 12+
11:00, **14:00**, **17:00**, **20:00** Вести. 12+
11:30 «Судьба человека с Борисом Корчевниковым» 12+
12:40, **17:15** «60 Минут» 12+
14:50, **02:00** Т/с «Тайны следствия» 12+
18:30 «Андрей Малахов. Прямой эфир» 16+
21:20 Т/с «Ненастье» 16+
23:15 «Вечер с Владимиром Соловьёвым» 12+

НТВ

05:10 Т/с «Москва. Три вокзала» 16+
06:00 «Утро. Самое лучшее» 16+
08:00, **10:00**, **13:00**, **16:00**, **19:00**, **23:40** Сегодня. 12+
08:25 Т/с «Мухтар. Новый след» 16+
09:25, **10:25** Т/с «Морские дьяволы. Смерч» 16+
13:25 Обзор. Чрезвычайное происшествие. 12+
13:50 «Место встречи». 12+
16:25 «ДНК» 16+
18:30, **19:40** Т/с «Пёс» 16+
21:35 Т/с «Герой по вызову» 16+
23:50 Т/с «Остров обреченных» 16+
01:50 «Живые легенды. Юрий Соломин» 12+
02:35 Т/с «Агентство скрытых камер» 16+
03:40 Т/с «Груз» 16+

06:00, **05:50** «Ералаш» 0+
06:30 М/с «Фиксики» 0+
07:25 М/с «Приключения Вуди и его друзей» 0+
08:00 М/с «Том и Джерри» 0+
09:00 «Детский КВН» 6+
10:00 «Уральские пельмени. СмехBook» 16+
11:05 Т/с «90-е. Весело и громко» 16+
15:15, **00:25** Х/ф «Тринадцатый воин» 16+
17:20 Х/ф «Великий уравнитель» 16+
20:00 Х/ф «Великий уравнитель-2» 16+
22:30 Т/с «Выжить после» 16+
02:05 Х/ф «Заплати другому» 16+
04:00 «Слава Богу, ты пришёл!» 16+
04:50 «6 кадров» 16+
05:10 М/ф «Гадкий утёнок» 0+
05:30 М/ф «Катерок» 0+
05:40 М/ф «Пропал Петя-петушок» 0+

ТНТ

07:00, **07:20**, **07:45**, **08:00**, **08:30** «ТНТ. Gold» 16+
09:00 «Дом-2. Lite» 16+
10:15 «Дом-2. Остров любви» 16+
11:30 «Бородина против Бузовой» 16+
12:30 «Дом-2. Спаси свою любовь» 16+
13:30, **14:00**, **14:30**, **15:00** «Саша-Таня» 16+
15:30, **16:00**, **16:30**, **17:00**, **17:30**, **18:00** «Универ. Новая общага» 16+
18:30, **19:00**, **19:30** «Интерны» 16+
20:00, **20:30** «257 причин, чтобы жить» 16+
21:00 «Проект «Анна Николаевна»» 16+
22:05, **22:35** «Полицейский с Рублевки-5» 16+
23:05 «Дом-2. Город любви» 16+
00:10 «Дом-2. После заката» 16+
01:10 «Comedy Woman» 16+
02:10, **03:00** «STAND UP» 16+
03:50, **04:40**, **05:30** «Открытый микрофон» 16+
06:20, **06:45** «ТНТ. Best» 16+

ТВЦ

05:00 «Настроение». 16+
07:10 Х/ф «12 стульев». 0+
10:30, **13:30**, **16:50**, **21:00** События. 16+
10:50 Т/с «Она написала убийство». 12+
12:35, **04:20** «Мой герой» 12+
13:50 Город новостей. 16+
14:05, **02:50** Т/с «Пуаро Агаты Кристи». 12+
15:55, **00:30** «90-е. Короли шансона» 16+
17:15 Т/с «Чисто московские убийства». 12+
21:35 «Осторожно, мошенники!» 16+
22:05, **01:10** Д/ф «Марина Ладынина. В плену измен». 16+
23:00 События. 25-й час. 16+
23:30, **02:30** Петровка, 38 16+
23:45 «Прощание. Роман Трахтенберг» 16+
01:55 Д/ф «Письмо товарища Зиновьева». 12+

Карусель

02:00 Ранние пташки. «Мончичи», «Йоко», «Домики» 0+
03:55, **04:30** «Чик-зарядка» 0+
04:00 «С добрым утром, малыши!» 0+
04:35 М/с «Котики, вперёд!» 0+
05:30 М/с «Маленькое королевство Бена и Холли» 0+
06:20, **01:55** «Лапы, морды и хвосты» 0+
06:25 М/ф «Малыш и Карлсон» 0+
06:45 М/ф «Карлсон вернулся» 0+
07:05 М/ф «Паровозик из Ромашкова» 0+
07:20 «Лабораториум. Маленькие исследователи» 0+
07:25 М/с «История изобретений» 0+
08:20 М/с «Ник-изобретатель» 0+
09:10 М/с «Приключения Ам Няма» 0+
09:15 М/с «Бен 10» 12+
09:40 М/с «ЛЕГО Сити. Приключения» 0+
10:05 М/с «Ниндзяго» 6+
10:25 М/с «Аркадий Паровозов спешит на помощь!» 0+
10:30 М/с «Супер Ралли» 0+
11:00 «Навигатор. У нас гости!» 0+
11:10 М/с «Колобанга. Только для пользователей интернета» 6+
11:45 «Как устроен город» 0+
11:55 М/с «Три кота» 0+
12:40 «Зелёный проект» 0+
12:45 М/с «Дракоша Тоша» 0+
13:05 «ТриО!» 0+
13:10 М/с «Фиксики» 0+
13:55 «Простая наука» 6+
14:00 М/с «44 котёнка» 0+
14:35 М/с «Царевны» 0+
15:20 М/с «Барбоскины» 0+
16:15 М/с «КОШЕЧКИ-СОБАЧКИ» 0+
16:25 М/с «Сказочный патруль. Хроники чудес» 0+
17:30 «Спокойной ночи, малыши!» 0+
17:40 М/с «Пластилинки» 0+
17:45 М/с «Лунтик и его друзья» 0+
19:00 М/с «Эволюция Черепашек-ниндзя» 6+
19:50 М/с «С.О.Б.Е.З» 6+
20:35 «Ералаш» 6+
21:40 М/с «Шоу Тома и Джерри» 6+
23:00 «Битва фамилий» 0+
23:30 М/с «Говорящий Том и друзья» 0+
23:50 «Лабораториум» 0+
00:15 М/с «Дикие приключения Блинки Билла» 6+
00:40 «Бум! Шоу» 0+
00:55 «Букварий» 0+
01:00 М/с «Белка и Стрелка. Озорная семейка» 0+

РОССИЯ К

06:30 Письма из провинции. Смоленск. 12+
07:00 Легенды мирового кино. Рина Зеленая. 12+
07:35, **02:30** «Алмазная лихорадка». 12+
08:05, **13:20**, **19:45** Д/с «Восемь дней, которые создали Рим». 12+
08:50, **00:00** «Знай наших! Фильмы Эльдара Рязанова». 12+
09:40, **00:50** «Марокко. Исторический город Мекнес». 12+
10:00, **21:25** Х/ф «Комната Марвина». 12+
11:40, **23:05** «Парижская национальная опера». 12+
12:35 Academia. 12+
14:05, **20:45** Искусственный отбор 12+
14:45 Спектакль «Ревизор». 12+
17:00 Д/ф «Дом полярников».
17:45, **01:05** Инструментальные ансамбли. 12+
18:35 Д/с «Запечатленное время». 12+
19:00, **01:50** Д/ф «Плюмбум. Металлический мальчик». 12+
20:30 «Спокойной ночи, малыши!». 12+

ОТР

04:10, **19:00** Т/с «Розыск» 16+
04:55, **20:10**, **21:05** Т/с «Неслучайная встреча» 12+
06:40 «Большая наука России» 12+
07:10 «Домашние животные с Григорием Манёвым» 12+
07:40 «Культурный обмен». Анна Каменкова 12+
08:20 Мультфильм 0+
08:30 Д/ф «Святыни Кремля. Монастырь царских крестин» 12+
09:00 «Лица в истории» 12+
09:05, **14:05**, **02:45** Д/ф «Золото: власть над миром» 12+
10:00 «Большая страна: в деталях» 12+
10:05, **01:00** Т/с «Крапленый» 16+
11:50, **19:45** «Медосмотр» 12+
12:00, **18:05** «Календарь» 12+
12:40, **18:45** «Среда обитания» 12+
12:50 Т/с «В поисках капитана Гранта» 0+
15:00, **16:00**, **18:00**, **20:00**, **21:00**, **23:00** Новости 12+
15:05, **16:15**, **22:00**, **23:20** «ОТРажение» 12+
03:40 Д/ф «Моя война. Владимир Громов» 12+

СПАС

06:00, **00:35** «День Патриарха» 0+
06:15 «Новый завет вслух» 0+
06:30 «И будут двое...» 12+
07:30, **18:40**, **22:30**, **02:30** «Новый день». Новости на Спасе 0+
08:00, **03:00** «Завет» 6+
09:00, **09:30**, **15:30** «Монастырская кухня» 0+
10:00 Д/ф «Освободители. Горные стрелки» 12+
11:00 Д/ц «Царевич Димитрий Угличский» «День Ангела» 12+
11:35 Д/ц «Лекари. У постели больного» «Русские праведники» 12+
12:10 Х/ф «Парень из нашего города» 0+
14:00, **21:00**, **04:00** Прямая линия. Ответ священника 0+
16:00 Д/ф «Освободители. Артиллеристы» 12+
17:00 Д/ц «Агентурная разведка» «Великая война» 12+
18:10, **18:55** Х/ф «Война На западном направлении» 12+
20:00 Х/ф «Спас под березами» 12+
23:00 «Люди будущего» 16+
23:30 Д/ц «Битва за Германию» «Великая война» 12+
00:50 «В поисках Бога» 12+
01:20 Д/ф «Апостол любви» 12+
05:20 Мультфильмы на Спасе 0+
05:45 Тайны сказок 0+

МИР

02:00, **11:05**, **12:15**, **22:50** Т/с «1941» 12+
04:20, **22:25** Д/ф «Всё для фронта. Всё для Победы». Победа руками тыла. 12+
04:55, **06:10** Т/с «Исаев» 12+
06:00, **09:00**, **12:00**, **15:00** Новости 12+
09:15, **20:35** Х/ф «Аты-баты, шли солдаты» 12+
14:20, **15:25** Т/с «1942» 16+
22:00 «Наше кино. История большо любви» Аты-баты, шли солдаты 12+

ПЯТНИЦА!

05:00 Орел и решка. Неизданное 16+
05:50 Орел и решка. Рай и Ад 2 16+
06:30, **15:05** Орел и решка. Перезагрузка 3 16+
07:30 Утро Пятницы 16+
08:30 Т/с «Зачарованные» 16+
10:10 На ножах 16+
12:10 Адская кухня 16+
14:05 **16:05** Орел и решка. Америка 16+
17:10 **19:00** Мир наизнанку. Китай 16+
22:00 Т/с «Нюхач 2» 16+
23:55 Инсайдеры 16+
00:55 Пятница News 16+
01:25 Т/с «Говорящая с призраками» 16+
02:55 РевиЗолушка 16+
03:45 Генеральная уборка 16+
04:10 Орел и решка.

Звезда

06:40, **08:15** Х/ф «Приказано взять живым» 6+
08:00, **13:00**, **18:00**, **21:15** Новости дня. 16+
08:45, **10:05** Х/ф «Право на выстрел» 12+
10:00, **14:00** Военные новости. 16+
10:25, **13:15**, **14:05** Т/с «Котовский» 16+
18:30 «Специальный репортаж» 12+
18:50 Д/с «Личные враги Гитлера» 12+
19:40 «Легенды армии с Александром Маршалом» Василий Брюхов. 12+
20:25 «Улика из прошлого» 16+
21:30 «Открытый эфир» 12+
23:05 «Между тем» 12+
23:40 Д/с «Неизвестная война. Великая Отечественная» 12+
01:30 Х/ф «Я - Хортица» 6+
02:35 Х/ф «Приказ: огонь не открывать» 12+
04:05 Х/ф «Приказ: перейти границу» 12+
05:30 Д/с «Оружие Победы» 6+
05:45 Д/ф «1941-й. Накануне» 12+

5 ПЕТЕРБУРГ ПЯТЫЙ КАНАЛ

04:00, **08:00**, **12:00**, **16:30**, **02:15** «Известия» 12+
04:45, **05:30**, **06:15**, **07:10**, **08:25**, **08:30**, **09:25**, **10:25**, **11:15**, **12:25** Т/с «Новая жизнь сыщика Гурова. Продолжение» 16+
12:40, **13:35**, **14:25** Т/с «Высокие ставки» 16+
15:20, **16:45**, **17:45** Т/с «Старший следователь» 16+
18:45, **19:40**, **20:25**, **21:15**, **23:30** Т/с «След» 16+
22:10 Т/с «Свои-2» 16+
23:00 «Известия. Итоговый выпуск» 12+
00:10, **00:55**, **01:20**, **01:45**, **02:25**, **02:55**, **03:30** Т/с «Детективы» 16+

ДОМАШНИЙ

06:30, **06:20** «6 кадров» 16+
07:10, **05:05** «По делам несовершеннолетних» 16+
09:15 «Давай разведёмся» 16+
10:20, **03:25** «Тест на отцовство» 16+
12:25, **02:35** Т/с «Реальная мистика» 16+
13:25, **01:40** Т/с «Понять. Простить» 16+
14:30, **01:15** Т/с «Порча» 16+
15:00 Х/ф «Последний ход королевы» 16+
19:00 Х/ф «Женить нельзя помиловать» 16+
22:30 «Секреты счастливой жизни» 16+
22:35 Т/с «Женить нельзя помиловать» 16+
23:15 Т/с «Двойная сплошная-II» 16+
05:55 «Домашняя кухня» 16+

СРЕДА 17 июня

05:00, 09:25 «Доброе утро» 12+
09:00, 12:00, 15:00, 18:00, 03:00 Новости 16+
09:55 «Модный приговор» 6+
10:55 «Жить здорово!» 16+
12:15, 01:00, 03:05 «Время покажет» 16+
15:15 «Давай поженимся!» 16+
16:00, 03:25 «Мужское / Женское» 16+
18:40 «На самом деле» 16+
19:40 «Пусть говорят» 16+
21:00 «Время» 16+
21:30 Т/с «По законам военного времени 3» 16+
22:25 «Док-ток» 16+
23:25 «Вечерний Ургант» 16+
00:00 «Илья Глазунов. Лестница одиночества» 16+

РОССИЯ 2

05:00, 09:30 «Утро России» 12+
09:00, 14:30, 21:05 Вести. Местное время. 12+
09:55 «О самом главном» 12+
11:00, 14:00, 17:00, 20:00 Вести. 12+
11:30 «Судьба человека с Борисом Корчевниковым» 12+
12:40, 17:15 «60 Минут» 12+
14:50, 02:00 Т/с «Тайны следствия» 12+
18:30 «Андрей Малахов. Прямой эфир» 16+
21:20 Т/с «Ненастье» 16+
23:15 «Вечер с Владимиром Соловьёвым» 12+

НТВ

05:10 Т/с «Москва. Три вокзала» 16+
06:00 «Утро. Самое лучшее» 16+
08:00, 10:00, 13:00, 16:00, 19:00, 23:40 Сегодня. 12+
08:25 Т/с «Мухтар. Новый след» 16+
09:25, 10:25 Т/с «Морские дьяволы. Смерч» 16+
13:25 Обзор. Чрезвычайное происшествие. 12+
13:50 «Место встречи». 12+
16:25 «ДНК» 16+
18:30, 19:40 Т/с «Пёс» 16+
21:35 Т/с «Герой по вызову» 16+
23:50 Т/с «Остров обреченных» 16+
02:35 Т/с «Агентство скрытых камер» 16+
03:40 Т/с «Груз» 16+

06:00, 05:45 «Ералаш» 0+
06:30 М/с «Фиксики» 0+
07:25 М/с «Приключения Вуди и его друзей» 0+
08:00 М/с «Том и Джерри» 0+
09:00 «Детский КВН» 6+
10:00 «Уральские пельмени. СмехBook» 16+
11:10 Т/с «90-е. Весело и громко» 16+
15:55, 01:45 Х/ф «Навсегда моя девушка» 16+
18:05 Х/ф «Солт» 16+
20:00 Х/ф «Забирая жизни» 16+
22:05 Т/с «Выжить после» 16+
00:10 Х/ф «С глаз - долой, из чарта - вон!» 16+
03:30 «Слава Богу, ты пришёл!» 16+
05:05 «6 кадров» 16+
05:25 М/ф «Три мешка хитростей» 0+
05:35 М/ф «Пятачок» 0+

ТНТ

07:00, 07:20, 07:45, 08:00, 08:30 «ТНТ. Gold» 16+
09:00 «Дом-2. Lite» 16+
10:15 «Дом-2. Остров любви» 16+
11:30 «Бородина против Бузовой» 16+
12:30 «Дом-2. Спаси свою любовь» 16+
13:30, 14:00, 14:30, 15:00 «Саша-Таня» 16+
15:30, 16:00, 16:30, 17:00, 17:30, 18:00 «Универ. Новая общага» 16+
18:30, 19:00, 19:30 «Интерны» 16+
20:00, 20:30 «257 причин, чтобы жить» 16+
21:00 «Проект «Анна Николаевна»» 16+
22:05, 22:35 «Полицейский с Рублевки-5» 16+
23:05 «Дом-2. Город любви» 16+
00:10 «Дом-2. После заката» 16+
01:10 «Comedy Woman» 16+
02:10, 03:00 «STAND UP» 16+
03:50, 04:40, 05:30 «Открытый микрофон» 16+
06:20, 06:45 «ТНТ. Best» 16+

ТВЦ

05:00 «Настроение». 16+
07:15 «Доктор И...» 16+
07:45 Х/ф «Будни уголовного розыска». 12+
09:35 Д/ф «Валентин Зубков. Поцелуй над пропастью». 12+
10:30, 13:30, 16:50, 21:00 События. 16+
10:50 Т/с «Она написала убийство». 12+
12:35, 04:20 «Мой герой» 12+
13:50 Город новостей. 16+
14:05, 02:50 Т/с «Пуаро Агаты Кристи». 12+
15:55, 00:25 «90-е. Граждане барыги!» 16+
17:15 Т/с «Чисто московские убийства». 12+
21:35 «Вся правда» 16+
22:05, 01:10 «Хроники московского быта» 12+
23:00 События. 25-й час. 16+
23:30, 02:35 Петровка, 38 16+
23:45 «90-е. Преданная и проданная» 16+
01:55 Д/ф «Истерика в особо крупных маштабах». 12+

Карусель

02:00 Ранние пташки. «Мончичи», «Йоко», «Домики» 0+
03:55, 04:30 «Чик-зарядка» 0+
04:00 «С добрым утром, малыши!» 0+
04:35 М/с «Котики, вперёд!» 0+
05:30 М/с «Маленькое королевство Бена и Холли» 0+
06:20 «Микроистория» 0+
06:25 М/ф «Сестрица Алёнушка и братец Иванушка» 0+
06:35 М/ф «Стрекоза и муравей» 0+
06:45 М/ф «Грибок-теремок» 0+
06:55 М/ф «Лесные путешественники» 0+
07:20 «Лабораториум. Маленькие исследователи» 0+
07:25 М/с «История изобретений»
08:20 М/с «Ник-изобретатель» 0+
09:10 М/с «Приключения Ам Няма» 0+
09:15 М/с «Бен 10» 12+
09:40 М/с «ЛЕГО Сити. Приключения» 0+
10:05 М/с «Ниндзяго» 6+
10:25 М/с «Аркадий Паровозов спешит на помощь!» 0+
10:30 М/с «Супер Ралли» 0+
11:00 «Навигатор. У нас гости!» 0+
11:10 М/с «Колобанга. Только для пользователей интернета» 6+
11:45 «Как устроен город» 0+
11:55 М/с «Три кота» 0+
12:40 «Зелёный проект» 0+
12:45 М/с «Дракоша Тоша» 0+
13:05 «ТриО!» 0+
13:10 М/с «Фиксики» 0+
13:55 «Простая наука» 6+
14:00 М/с «44 котёнка» 0+
14:35 М/с «Царевны» 0+
15:20 М/с «Барбоскины» 0+
16:15 М/с «КОШЕЧКИ-СОБАЧКИ»
16:25 М/с «Простоквашино» 0+
17:30 «Спокойной ночи, малыши!» 0+
17:40 М/с «Пластилинки» 0+
17:45 М/с «Лунтик и его друзья» 0+
19:00 М/с «Эволюция Черепашек-ниндзя» 6+
19:50 М/с «С.О.Б.Е.З» 6+
20:35 «Ералаш» 6+
21:40 М/с «Шоу Тома и Джерри» 6+
23:00 «Битва фамилий» 0+
23:30 М/с «Говорящий Том и друзья» 0+
23:50 «Лабораториум» 0+
00:15 М/с «Дикие приключения Блинки Билла» 6+
00:40 «Бум! Шоу» 0+
00:55 «Букварий» 0+
01:00 М/с «Белка и Стрелка. Озорная семейка» 0+
01:55 «Лапы, морды и хвосты» 0+

РОССИЯ К

06:30 Письма из провинции. Великий Новгород. 12+
07:00 Легенды мирового кино. Михаил Пуговкин. 12+
07:35, 02:30 «Загадка макинтоша». 12+
08:05, 13:20, 19:45 Д/с «Восемь дней, которые создали Рим». 12+
08:50, 23:55 Д/ф «Я возвращаю ваш портрет». 12+
10:00, 21:25 Х/ф «Путешествие Кэрол». 12+
11:40, 23:05 «Немецкая государственная опера». 12+
12:35 Academia. 12+
14:05, 20:45 Искусственный отбор 12+
14:45 Спектакль «Плоды просвещения». 12+
17:30, 01:00 Инструментальные ансамбли. 12+
18:25 Василий Поленов. «Московский дворик». 12+
18:35 Д/с «Запечатленное время». 12+
19:00, 01:50 Д/ф «Застава Ильича». Исправленному не верить». 12+
20:30 «Спокойной ночи, малыши!». 12+

ОТР

04:10, 19:00 Т/с «Розыск» 16+
04:55, 20:10, 21:05 Т/с «Неслучайная встреча» 12+
06:40 «Вспомнить всё» 12+
07:10 «Домашние животные с Григорием Манёвым» 12+
07:40 «Моя история» Валерий Гаркалин 12+
08:20 Мультфильм 0+
08:30 Д/ф «Святыни Кремля. Пантеон русских цариц» 12+
09:00 «Лица в истории» 12+
09:05, 14:05, 02:45 Д/ф «Золото: власть над миром» 12+
10:00 «Большая страна: общество» 12+
10:05, 01:00 Т/с «Крапленый» 16+
11:50, 19:45 «Медосмотр» 12+
12:00, 18:05 «Календарь» 12+
12:40, 18:45 «Среда обитания» 12+
12:50 Т/с «В поисках капитана Гранта» 0+
15:00, 16:00, 18:00, 20:00, 21:00, 23:00 Новости 12+
15:05, 16:15, 22:00, 23:20 «ОТРажение» 12+
03:40 Д/ф «Моя война. Тофик Агагусейнов» 12+

СПАС

06:00, 00:35 «День Патриарха» 0+
06:15 «Новый завет вслух» 0+
06:30 «Встреча» 12+
07:30, 18:40, 22:30, 02:30 «Новый день». Новости на Спасе 0+
08:00, 03:00 «Завет» 6+
09:00, 09:30, 15:30 «Монастырская кухня» 0+
10:00 Д/ф «Освободители. Пехота» 12+
11:00 Д/ф «Обыкновенные ангелы» 12+
11:35 Х/ф «Был месяц май» 0+
14:00, 21:00, 04:30 Прямая линия. Ответ священника 0+
16:00 Д/ф «Освободители. Горные стрелки» 12+
17:00 Д/ц «Битва за Германию» «Великая война» 12+
18:10, 18:55 Х/ф «Война На западном направлении» 12+
20:00 Х/ф «Спас под березами» 12+
23:00, 04:00 «Re:акция» 12+
23:35 Д/ц «Берлин» «Великая война» 12+
00:50 «В поисках Бога» 12+
01:20 Д/ф «Апостол любви» 12+
02:15 «Беседы Антония Сурожского» 0+
05:45 Тайны сказок 0+

МИР

02:00, 11:05, 12:15, 15:25, 22:15 Т/с «1942» 16+
04:20, 21:45 Д/ф «Всё для фронта. Всё для Победы». Центральная Азия: фронт. 12+
04:55, 06:10 Т/с «Исаев» 12+
06:00, 09:00, 12:00, 15:00 Новости 12+
09:20, 20:35 Х/ф «Крепкий орешек» 12+

ПЯТНИЦА!

05:00 Орел и решка. Неизданное 16+
05:45 Орел и решка. Рай и Ад 2 16+
06:35 Орел и решка. Перезагрузка 3 16+
07:30 Утро Пятницы 16+
08:30 Т/с «Зачарованные» 16+
10:05 Кондитер 2 16+
11:30, 14:30 На ножах 16+
12:35 Адская кухня 16+
22:00 Т/с «Нюхач 2» 16+
23:55 Инсайдеры 16+
00:55 Пятница News 16+
01:30 Т/с «Говорящая с призраками» 16+
02:55 РевиЗолушка 16+
03:45 Генеральная уборка 16+
04:05 Орел и решка. На краю света 16+

Звезда

06:35, 08:15 Х/ф «Сицилианская защита» 6+
08:00, 13:00, 18:00, 21:15 Новости дня. 16+
08:45, 10:05 Д/с «Вечная Отечественная» 12+
10:00, 14:00 Военные новости. 16+
12:10, 13:15, 14:05 Т/с «Разведчики» 16+
18:30 «Специальный репортаж» 12+
18:50 Д/с «Личные враги Гитлера» 12+
19:40 «Последний день» Валерий Брумель. 12+
20:25 Д/с «Секретные материалы» 12+
21:30 «Открытый эфир» 12+
23:05 «Между тем» 12+
23:40 Д/с «Неизвестная война. Великая Отечественная» 12+
01:30 Х/ф «Два года над пропастью» 6+
03:05 Х/ф «Про Петра и Павла» 6+
04:35 Д/с «Хроника Победы» 12+
05:10 Д/ф «Долгий, долгий день» 12+
05:50 Д/ф «Финансовые битвы Второй мировой» 12+

5 ПЕТЕРБУРГ ПЯТЫЙ КАНАЛ

04:00, 08:00, 12:00, 16:30, 02:20 «Известия» 12+
04:40, 05:20, 06:05, 07:00, 08:25, 09:15, 10:15, 11:15, 12:25 Т/с «Новая жизнь сыщика Гурова. Продолжение» 16+
12:40, 13:35, 14:25 Т/с «Высокие ставки» 16+
15:20, 16:45, 17:45 Т/с «Старший следователь» 16+
18:45, 19:40, 20:25, 21:15, 23:30 Т/с «След» 16+
22:10 Т/с «Свои-2» 16+
23:00 «Известия. Итоговый выпуск» 12+
00:15, 00:55, 01:30, 01:50, 02:30, 03:05, 03:30 Т/с «Детективы» 16+

Домашний

06:30, 06:25 «6 кадров» 16+
06:50, 05:10 «По делам несовершеннолетних» 16+
08:55 «Давай разведёмся» 16+
10:00, 03:30 «Тест на отцовство» 16+
12:05, 02:40 Т/с «Реальная мистика» 16+
13:15, 01:45 Т/с «Понять. Простить» 16+
14:20, 01:20 Т/с «Порча» 16+
14:50 Х/ф «Женить нельзя помиловать» 16+
19:00 Х/ф «Хирургия. Территория любви» 16+
22:30 «Секреты счастливой жизни» 16+
22:35 Т/с «Хирургия. Территория любви» 16+
23:25 Т/с «Двойная сплошная-II» 16+
06:00 «Домашняя кухня» 16+

ЧЕТВЕРГ 18 июня

05:00, 09:25 «Доброе утро» 12+
09:00, 12:00, 15:00, 18:00, 03:00 Новости 16+
09:55 «Модный приговор» 6+
10:55 «Жить здорово!» 16+
12:15, 00:50, 03:05 «Время покажет» 16+
15:15 «Давай поженимся!» 16+
16:00, 03:15 «Мужское / Женское» 16+
18:40 «На самом деле» 16+
19:40 «Пусть говорят» 16+
21:00 «Время» 16+
21:30 Т/с «По законам военного времени 3» 16+
22:25 «Док-ток» 16+
23:25 «Вечерний Ургант» 16+
00:00 «Гол на миллион» 18+

РОССИЯ 2

05:00, 09:30 «Утро России» 12+
09:00, 14:30, 21:05 Вести. Местное время. 12+
09:55 «О самом главном» 12+
11:00, 14:00, 17:00, 20:00 Вести. 12+
11:30 «Судьба человека с Борисом Корчевниковым» 12+
12:40, 17:15 «60 Минут» 12+
14:50, 02:00 Т/с «Тайны следствия» 12+
18:30 «Андрей Малахов. Прямой эфир» 16+
21:20 Т/с «Ненастье» 16+
23:15 «Вечер с Владимиром Соловьёвым» 12+

НТВ

05:10 Т/с «Москва. Три вокзала» 16+
06:00 «Утро. Самое лучшее» 16+
08:00, 10:00, 13:00, 16:00, 19:00, 23:40 Сегодня. 12+
08:25 Т/с «Мухтар. Новый след» 16+
09:25, 10:25 Т/с «Морские дьяволы. Смерч» 16+
13:25 Обзор. Чрезвычайное происшествие. 12+
13:50 «Место встречи». 12+
16:25 «ДНК» 16+
18:30, 19:40 Т/с «Пёс» 16+
21:35 Т/с «Герой по вызову» 16+
23:50 Т/с «Остров обреченных» 16+
02:35 Т/с «Агентство скрытых камер» 16+
03:45 Т/с «Груз» 16+

06:00, 05:50 «Ералаш» 0+
06:30 М/с «Фиксики» 0+
07:25 М/с «Приключения Вуди и его друзей» 0+
08:00 М/с «Том и Джерри» 0+
09:00 «Детский КВН» 6+
10:00 «Уральские пельмени. СмехBook» 16+
10:55 Т/с «90-е. Весело и громко» 16+
15:40 Х/ф «Солт» 16+
17:40 Х/ф «Одиннадцать друзей Оушена» 12+
20:00 Х/ф «Двенадцать друзей Оушена» 16+
22:30 Т/с «Выжить после» 16+
00:25 Х/ф «Забирая жизни» 16+
02:05 Х/ф «Заплати другому» 16+
04:05 «Слава Богу, ты пришёл!» 16+
04:50 «6 кадров» 16+
05:10 М/ф «На задней парте» 0+

ТНТ

07:00, 07:20, 07:45, 08:00, 08:30 «ТНТ. Gold» 16+
09:00 «Дом-2. Lite» 16+
10:15 «Дом-2. Остров любви» 16+
11:30 «Бородина против Бузовой» 16+
12:30 «Дом-2. Спаси свою любовь» 16+
13:30, 14:00, 14:30, 15:00 «Саша-Таня» 16+
15:30, 16:00, 16:30, 17:00, 17:30, 18:00 «Универ. Новая общага» 16+
18:30, 19:00, 19:30 «Интерны» 16+
20:00, 20:30 «257 причин, чтобы жить» 16+
21:00 «Проект «Анна Николаевна»» 16+
22:05, 22:35 «Полицейский с Рублевки-5» 16+
23:05 «Дом-2. Город любви» 16+
00:10 «Дом-2. После заката» 16+
01:10 «Comedy Woman» 16+
02:10 «ТНТ-Club» 16+
02:15, 03:05 «STAND UP» 16+
03:55, 04:45, 05:30 «Открытый микрофон» 16+
06:20, 06:45 «ТНТ. Best» 16+

ТВЦ

05:00 «Настроение». 16+
07:10 «Доктор И...» 16+
07:40 Х/ф «Инспектор уголовного розыска». 0+
09:35 «Короли эпизода. Мария Виноградова» 12+
10:30, 13:30, 16:50, 21:00 События. 16+
10:50 Т/с «Она написала убийство». 12+
12:40, 04:20 «Мой герой» 12+
13:50 Город новостей. 16+
14:05, 02:45 Т/с «Пуаро Агаты Кристи». 12+
16:00, 00:25 «90-е. В шумном зале ресторана» 16+
17:15 Т/с «Чисто московские убийства». 12+
21:35 «10 самых... Ранние смерти звёзд» 16+
22:05 Д/ф «Битва за наследство». 12+
23:00 События. 25-й час. 16+
23:30, 02:30 Петровка, 38 16+
23:45, 01:10 «Хроники московского быта» 12+
01:50 Д/ф «Отравленные сигары и ракеты на Кубе». 12+

Карусель

02:00 Ранние пташки. «Мончичи», «Йоко», «Домики» 0+
03:55, 04:30 «Чик-зарядка» 0+
04:00 «С добрым утром, малыши!» 0+
04:35 М/с «Котики, вперёд!» 0+
05:30 М/с «Маленькое королевство Бена и Холли» 0+
06:20 «Микроистория» 0+
06:25 М/ф «Котёнок по имени Гав» 0+
07:20 «Лабораториум. Маленькие исследователи» 0+
07:25 М/с «История изобретений» 0+
08:20 М/с «Ник-изобретатель» 0+
09:10 М/с «Приключения Ам Няма» 0+
09:15 М/с «Бен 10» 12+
09:40 М/с «ЛЕГО Сити. Приключения» 0+
10:05 М/с «Ниндзяго» 6+
10:25 М/с «Аркадий Паровозов спешит на помощь!» 0+
10:30 М/с «Супер Ралли» 0+
11:00 «Навигатор. У нас гости!» 0+
11:10 М/с «Колобанга. Только для пользователей интернета» 6+
11:45 «Как устроен город» 0+
11:55 М/с «Три кота» 0+
12:40 «Зелёный проект» 0+
12:45 М/с «Дракоша Тоша» 0+
13:05 «ТриО!» 0+
13:10 М/с «Фиксики» 0+
13:55 «Простая наука» 6+
14:00 М/с «44 котёнка» 0+
14:35 М/с «Царевны» 0+
15:20 М/с «Барбоскины» 0+
16:15 М/с «КОШЕЧКИ-СОБАЧКИ» 0+
16:25 М/с «Маша и Медведь» 0+
17:30 «Спокойной ночи, малыши!» 0+
17:40 М/с «Пластилинки» 0+
17:45 М/с «Лунтик и его друзья» 0+
19:00 М/с «Эволюция Черепашек-ниндзя» 6+
19:50 М/с «С.О.Б.Е.З» 6+
20:35 «Ералаш» 6+
21:40 М/с «Шоу Тома и Джерри» 6+
23:00 «Битва фамилий» 0+
23:30 М/с «Говорящий Том и друзья» 0+
23:50 «Лабораториум» 0+
00:15 М/с «Дикие приключения Блинки Билла» 6+
00:40 «Бум! Шоу» 0+
00:55 «Букварий» 0+
01:00 М/с «Белка и Стрелка. Озорная семейка» 0+
01:55 «Лапы, морды и хвосты» 0+

РОССИЯ К

06:30 Письма из провинции. Печоры (Псковская область) 12+
07:00 Легенды мирового кино. Джина Лоллобриджида. 12+
07:35, 02:30 «Пар всемогущий». 12+
08:05, 13:20, 19:45 Д/с «Восемь дней, которые создали Рим». 12+
08:50, 00:00 Тарапунька и Штепсель в муз.фильме «От и до». 12+
10:00, 21:25 Х/ф «Кентервильское привидение». 12+
11:40, 23:05 «Венская государственная опера». 12+
12:35 Academia. 12+
14:10, 20:30 «Театральная летопись». 12+
15:05 Спектакль «Горе от ума». 12+
17:40, 01:10 Инструментальные ансамбли. 12+
18:15 «Франция. Долина Луары между Сюлли-сюр-Луар и Шалонн-сюр-Луар». 12+
18:35 Д/с «Запечатленное время». 12+
19:00, 01:50 Д/ф «Достояние республики». 12+

ОТР

04:10, 19:00 Т/с «Розыск» 16+
04:55, 20:10, 21:05 Т/с «Неслучайная встреча» 12+
06:40 «Служу Отчизне» 12+
07:10 «Домашние животные с Григорием Манёвым» 12+
07:40 «Большая страна» 12+
08:30 Д/ф «Святыни Кремля. Колыбель монарха» 12+
09:00 «Лица в истории» 12+
09:05, 14:05, 02:45 Д/ф «Тайна смерти Тутанхамона» 12+
10:00 «Большая страна: история» 12+
10:05, 01:00 Т/с «Крапленый» 16+
11:50, 19:45 «Медосмотр» 12+
12:00, 18:05 «Календарь» 12+
12:40, 18:45 «Среда обитания» 12+
12:50 Т/с «В поисках капитана Гранта» 0+
15:00, 16:00, 18:00, 20:00, 21:00, 23:00 Новости 12+
15:05, 16:15, 22:00, 23:20 «ОТРажение» 12+
03:40 Д/ф «Моя война. Евдокия Данилевская» 12+

СПАС

06:00, 00:35 «День Патриарха» 0+
06:15 «Новый завет вслух» 0+
06:30 Парсуна с Владимиром Легойдой 12+
07:30, 18:40, 22:30, 02:25 «Новый день». Новости на Спасе 0+
08:00, 02:55 «Завет» 6+
09:00, 09:30, 15:30 «Монастырская кухня» 0+
10:00 Д/ф «Освободители. Саперы» 12+
11:00, 00:05 Д/ц «Митрополит Антоний Сурожский» «Проповедники» 12+
11:30 Д/ф «Хирург от Бога. Пирогов» 12+
12:25 Х/ф «Дни хирурга Мишкина» 0+
14:00, 21:00, 04:30 Прямая линия. Ответ священника 0+
16:00 Д/ф «Освободители. Пехота» 12+
17:00 Д/ц «Берлин» «Великая война» 12+
18:10, 18:55 Х/ф «Война На западном направлении» 12+
20:00 Х/ф «Спас под березами» 12+
23:00 Д/ф «Эпидемия. Умножение любви» 12+
00:50 «В поисках Бога» 12+
01:20 Д/ф «Апостол любви» 12+
03:50 «Прямая линия жизни» 0+
05:45 Тайны сказок 0+

МИР

02:00, 11:05, 23:50 Т/с «1942» 16+
04:20, 22:00 Д/ф «Всё для фронта. Всё для Победы». Кавказ. 12+
04:55, 06:10 Т/с «Исаев» 12+
06:00, 09:00, 12:00, 15:00 Новости 12+
09:15, 20:35 Х/ф «Шел четвертый год войны» 12+
12:15, 15:25 Т/с «1943» 16+
22:25 Х/ф «В шесть часов вечера после войны» 12+

ПЯТНИЦА!

05:00 Орел и решка. Неизданное 16+
05:50 Орел и решка. Рай и Ад 2 16+
06:40 Орел и решка. Перезагрузка 3 16+
07:30 Утро Пятницы 16+
08:25 Т/с «Зачарованные» 16+
10:05 Кондитер 2 16+
12:55 Адская кухня 16+
14:55 На ножах 16+
19:00 Кондитер 4 16+
20:20 Мир наизнанку. Индонезия 16+
22:00 Т/с «Нюхач 2» 16+
23:55 Инсайдеры 16+
00:55 Пятница News 16+
01:25 Т/с «Говорящая с призраками» 16+
02:55 РевиЗолушка 16+
03:45 Генеральная уборка 16+
04:05 Орел и решка. На краю света 16+

Звезда

06:45, 08:15 Х/ф «Большая семья» 0+
08:00, 13:00, 18:00, 21:15 Новости дня. 16+
09:10, 10:05 Д/с «Вечная Отечественная» 12+
10:00, 14:00 Военные новости. 16+
12:10, 13:15, 14:05 Т/с «Разведчики» 16+
18:30 «Специальный репортаж» 12+
18:50 Д/с «Личные враги Гитлера» 12+
19:40 «Легенды космоса» Николай Каманин. 6+
20:25 «Код доступа» 12+
21:30 «Открытый эфир» 12+
23:05 «Между тем» 12+
23:40 Д/с «Неизвестная война. Великая Отечественная» 12+
01:30, 05:35 Т/с «Противостояние» 16+

5 ПЕТЕРБУРГ ПЯТЫЙ КАНАЛ

04:00, 08:00, 12:00, 16:30, 02:15 «Известия» 12+
04:35, 05:20, 06:10, 07:05, 08:25, 08:30, 09:25, 10:20, 11:20, 12:25 Т/с «Новая жизнь сыщика Гурова. Продолжение» 16+
12:40, 13:35, 14:25 Т/с «Высокие ставки» 16+
15:20, 16:45, 17:45 Т/с «Старший следователь» 16+
18:45, 19:40, 20:25, 21:20, 23:30 Т/с «След» 16+
22:10 Т/с «Свои-2» 16+
23:00 «Известия. Итоговый выпуск» 12+
00:15, 00:55, 01:30, 01:50, 02:25, 03:00, 03:30 Т/с «Детективы» 16+

Домашний

06:30, 06:25 «6 кадров» 16+
06:40, 05:10 «По делам несовершеннолетних» 16+
08:45 «Давай разведёмся» 16+
09:50, 03:30 «Тест на отцовство» 16+
11:55, 02:40 Т/с «Реальная мистика» 16+
13:05, 01:45 Т/с «Понять. Простить» 16+
14:10, 01:20 Т/с «Порча» 16+
14:40 Х/ф «Хирургия. Территория любви» 16+
19:00, 22:35 Х/ф «Отчаянный домохозяин» 16+
22:30 «Секреты счастливой жизни» 16+
23:25 Т/с «Двойная сплошная-II» 16+
06:00 «Домашняя кухня» 16+

ПЯТНИЦА 19 июня

05:00, **09:25** «Доброе утро» 12+
09:00, **12:00**, **15:00**, **18:00** Новости 16+
09:55, **03:40** «Модный приговор» 6+
10:55 «Жить здорово!» 16+
12:15 «Время покажет» 16+
15:15 «Давай поженимся!» 16+
16:00, **04:25** «Мужское / Женское» 16+
18:45 «Человек и закон» 16+
19:40 «Поле чудес» 16+
21:00 «Время» 16+
21:30 Большое гала-представление к 100-летию Советского цирка 12+
23:50 «Вечерний Ургант» 16+
00:40 Х/ф «Все разделяет нас» 18+
02:15 «Наедине со всеми» 16+

РОССИЯ 2

05:00, **09:30** «Утро России» 12+
09:00, **14:30**, **21:05** Вести. Местное время. 12+
09:55 «О самом главном» 12+
11:00, **14:00**, **17:00**, **20:00** Вести. 12+
11:30 «Судьба человека с Борисом Корчевниковым» 12+
12:40, **17:15** «60 Минут» 12+
14:50, **03:20** Т/с «Тайны следствия» 12+
18:30 «Андрей Малахов. Прямой эфир» 16+
21:20 «Дом культуры и смеха» 16+
23:50 Х/ф «Понаехали тут» 12+

НТВ

04:55 Их нравы 0+
05:10 Т/с «Москва. Три вокзала» 16+
06:00 «Утро. Самое лучшее» 16+
08:00, **10:00**, **13:00**, **16:00**, **19:00** Сегодня. 12+
08:25 Т/с «Мухтар. Новый след» 16+
09:25, **10:25**, **03:15** Т/с «Морские дьяволы. Смерч» 16+
13:25 Обзор. Чрезвычайное происшествие. 12+
13:50 «Место встречи». 12+
16:25 «ДНК» 16+
17:30 «Жди меня» 12+
18:30, **19:40** Т/с «Пёс» 16+
21:35 Т/с «Герой по вызову» 16+
23:30 «ЧП. Расследование» 16+
00:00 «Захар Прилепин. Уроки русского» 12+
00:30 «Квартирник НТВ у Маргулиса» 16+
01:40 «Последние 24 часа» 16+
02:25 Квартирный вопрос 0+

06:00, **05:50** «Ералаш» 0+
06:30 М/с «Фиксики» 0+
07:25 М/с «Приключения Вуди и его друзей» 0+
08:00 М/с «Том и Джерри» 0+
09:00 Х/ф «С глаз - долой, из чарта - вон!» 16+
11:00 Х/ф «Майор Пейн» 0+
13:00 «Уральские пельмени. СмехBook» 16+
13:10 Шоу «Уральских пельменей» 16+
21:00 Х/ф «Шпион по соседству» 12+
22:50 Х/ф «Великий уравнитель-2» 16+
01:00 Х/ф «Репортёрша» 18+
02:55 М/ф «Приключения мистера Пибоди и Шермана» 0+
04:15 «6 кадров» 16+
04:55 М/ф «Золушка» 0+
05:10 М/ф «Чуня» 0+
05:20 М/ф «Мой друг зонтик» 0+
05:30 М/ф «Хитрая ворона» 0+
05:40 М/ф «Девочка и медведь» 0+

07:00, **07:20**, **07:45**, **08:00**, **08:30** «ТНТ. Gold» 16+
09:00 «Дом-2. Lite» 16+
10:15 «Дом-2. Остров любви» 16+
11:30 «Бородина против Бузовой» 16+
12:30 «Дом-2. Спаси свою любовь» 16+
13:30, **14:00**, **14:30**, **15:00** «СашаТаня» 16+
15:30, **16:00**, **16:30**, **17:00**, **17:30**, **18:00** «Универ. Новая общага» 16+
18:30, **19:00**, **19:30** «Интерны» 16+
20:00 «Comedy Woman. Дайджест» 16+
21:00 «Комеди Клаб. Дайджест» 16+
22:00, **22:30** «ХБ» 16+
23:00 «Дом-2. Город любви» 16+
00:00 «Дом-2. После заката» 16+
01:05 «Такое кино!» 16+
01:35, **02:25**, **03:15** «STAND UP» 16+
04:05, **04:55**, **05:45** «Открытый микрофон» 16+
06:35 «ТНТ. Best» 16+

ТВЦ

05:00 «Настроение». 16+
07:10 Д/ф «Наталья Селезнева. Секрет пани Катарины». 12+
07:50, **10:50** Х/ф «Месть на десерт». 12+
10:30, **13:30**, **16:50** События. 16+
12:10, **14:05** Х/ф «Беги, не оглядывайся!» 12+
13:50 Город новостей. 16+
17:15 Х/ф «Жених из Майами». 16+
18:55 Х/ф «Ускользающая жизнь». 12+
21:00 «В центре событий». 12+
22:10 Х/ф «Отцы». 16+
23:55 Д/ф «Актёрские драмы. По законам детектива». 12+
00:35 Д/ф «Битва за наследство». 12+
01:15 «В центре событий». 16+
02:15 Петровка, 38 16+
02:30 Х/ф «Без вести пропавший». 0+
03:50 Д/ф «Людмила Целиковская. Муза трёх королей». 12+

02:00 Ранние пташки. «Мончичи», «Йоко», «Домики» 0+
03:55, **04:30** «Чик-зарядка» 0+
04:00 «С добрым утром, малыши!» 0+
04:35 М/с «Котики, вперёд!» 0+
05:30 М/с «Маленькое королевство Бена и Холли» 0+
06:20, **00:55** «Букварий» 0+
06:25 М/ф «Пёс в сапогах» 0+
06:45 М/ф «Про Фому и про Ерёму» 0+
06:55 М/ф «Ох и Ах» 0+
07:05 М/ф «Ох и Ах идут в поход» 0+
07:20 «Лабораториум. Маленькие исследователи» 0+
07:25 М/с «История изобретений» 0+
08:20 М/с «Ник-изобретатель» 0+
09:10 М/с «Приключения Ам Нямa» 0+
09:15, **19:30** М/с «Бен 10» 12+
09:40 М/с «ЛЕГО Сити. Приключения» 0+
10:05 М/с «Ниндзяго» 6+
10:25 М/с «Аркадий Паровозов спешит на помощь!» 0+
10:30 М/с «Супер Ралли» 0+
11:00 «Навигатор. У нас гости!» 0+
11:10 М/с «Колобанга. Только для пользователей интернета» 6+
11:45 «Как устроен город» 0+
11:55 М/с «Три кота» 0+
12:40 «ВКУСНЯШКИ ШОУ» 0+
12:55 М/с «Дракоша Тоша» 0+
13:05 «ТриО!» 0+
13:10 М/с «Фиксики» 0+
13:55 «Простая наука» 6+
14:00 М/с «44 котёнка» 0+
14:35 М/с «Царевны» 0+
15:20 М/с «Барбоскины» 0+
16:15 М/с «КОШЕЧКИ-СОБАЧКИ» 0+
16:25 М/с «Лео и Тиг» 0+
17:30 «Спокойной ночи, малыши!» 0+
17:40 М/с «Пластилинки» 0+
17:45 М/с «Снежная Королева: Хранители Чудес» 0+
19:55 М/с «Губка Боб Квадратные штаны» 6+
20:45 М/с «Смешарики. Пинкод» 6+
21:40 М/с «Шоу Тома и Джерри» 6+
23:00 «Битва фамилий» 0+
23:30 М/с «Говорящий Том и друзья» 0+
23:50 «Лабораториум» 0+
00:15 М/с «Дикие приключения Блинки Билла» 6+
00:40 «Бум! Шоу» 0+
01:00 М/с «Белка и Стрелка. Озорная семейка» 0+
01:55 «Лапы, морды и хвосты» 0+

РОССИЯ К

06:30 Письма из провинции. Поселок Шушенское (Красноярский край) 12+
07:00 Легенды мирового кино. Ростислав Плятт. 12+
07:35 «А всё-таки она вертится?». 12+
08:05, **13:20** Д/с «Восемь дней, которые создали Рим». 12+
08:50, **23:55** «Урмас Отт с Аллой Пугачевой». 12+
09:45 «Греция. Мистра». 12+
10:00, **21:25** Х/ф «Вождь краснокожих». 12+
11:30 Цвет времени. Жорж-Пьер Сёра. 12+
11:40, **23:00** «Ла Скала». 12+
12:35 Academia. 12+
14:05, **20:45** Искусственный отбор 12+
14:45 Спектакль «Крейцерова соната». 12+
16:45 «Великобритания. Лондонский Тауэр». 12+
17:00 Д/ф «Метаморфозы Леонида Лавровского». 12+
17:40, **01:10** Инструментальные ансамбли. 12+
18:15 Цвет времени. Караваджо. 12+
18:35 Д/с «Запечатленное время». 12+
19:00, **01:45** Д/ф «Зимний вечер в Гаграх». В чечетке главное - кураж!». 12+
19:45 «Нижегородская тайна Леонардо да Винчи». 12+
20:30 «Спокойной ночи, малыши!». 12+
00:55 «Румыния. Деревни с укреплёнными церквями в Трансильвании». 12+
02:30 М/ф для взрослых. 12+

ОТР

04:10, **19:00** Т/с «Розыск» 16+
05:00, **10:10**, **01:25** Т/с «Детективное агентство «Иван да Марья» 16+
06:40 «Дом «Э» 12+
07:10 «Домашние животные с Григорием Манёвым» 12+
07:40 «Большая страна» 12+
08:30 Д/ф «Святыни Кремля. Великая башня» 12+
09:00 «Лица в истории» 12+
09:05, **14:05**, **02:45** Д/ф «Тайна смерти Тутанхамона» 12+
10:00, **01:00** «Имею право!» 12+
11:50, **19:45** «Медосмотр» 12+
12:00, **18:05** «Календарь» 12+
12:40, **18:45** «Среда обитания» 12+
12:50 Т/с «В поисках капитана Гранта» 0+
15:00, **16:00**, **18:00**, **20:00**, **21:00**, **23:00** Новости 12+
15:05, **16:15**, **22:00**, **23:20** «ОТРажение» 12+
20:10 «Вспомнить всё» 12+
20:20, **21:05** «Звук». Группа «Цветы» и Стас Намин 12+
03:50 Концерт «Дидюля. Дорогой шести струн» 12+

СПАС

06:00, **01:50** «День Патриарха» 0+
06:15 «Новый завет вслух» 0+
06:30 Д/ц «Прикосновение» « Русские праведники» 12+
07:30, **18:40**, **22:30**, **02:05** «Новый день». Новости на Спасе 0+
08:00, **02:35** «Завет» 6+
09:00, **09:30**, **15:30** «Монастырская кухня» 0+
10:00 Д/ф «Освободители. Штурмовики» 12+
11:00, **12:25** Х/ф «Дни хирурга Мишкина» 0+
14:00, **21:00**, **04:05** Прямая линия. Ответ священника 0+
16:00 Д/ф «Освободители. Саперы» 12+
17:00 Д/ц «Война с Япония» «Великая война» 12+
18:10, **18:55** Х/ф «Война На западном направлении» 12+
20:00 Х/ф «Спас под березами» 12+
23:00, **03:30** «Re:акция» 12+
23:35 Концерт «Наши любимые песни». 12+
00:35 «Лица Церкви» 6+
00:50 RES PUBLICA 16+
05:20 Мультфильмы на Спасе 0+
05:45 Тайны сказок 0+

МИР

02:00 Т/с «1942» 16+
03:45 Д/ф «Всё для фронта. Всё для Победы». РСФСР. 12+
04:20, **06:10**, **23:10** Т/с «Забытый» 16+
06:00, **09:00**, **12:00**, **15:00** Новости 12+
09:15 Х/ф «На войне как на войне» 12+
11:10, **12:15** Т/с «1943» 16+
15:25 Т/с «1943» 12+
19:30 Т/с «Блиндаж» 16+

ПЯТНИЦА!

05:00 Орел и решка. Неизданное 16+
05:45 Орел и решка. Рай и Ад
06:40 Орел и решка. Перезагрузка 3 16+
07:30 Утро Пятницы 16+
08:30 Т/с «Зачарованные» 16+
10:05 На ножах 16+
12:10 Адская кухня 16+
14:05 Мир наизнанку. Индонезия 16+
17:45 Мир наизнанку. Бразилия 16+
22:00 Х/ф «Девять ярдов 2» 16+
00:00 Х/ф «Его собачье дело» 16+
01:45 Пятница News 16+
02:20 Т/с «Говорящая с призраками» 16+
03:45 РевиЗолушка 16+
04:35 Орел и решка. На краю света 16+

Звезда

08:00, **13:00**, **18:00**, **21:15** Новости дня. 16+
08:20 Д/ф «Гений разведки. Артур Артузов» 12+
09:20, **10:05** Х/ф «Тихое следствие» 16+
10:00, **14:00** Военные новости. 16+
10:40, **13:20**, **14:05**, **17:30**, **18:40**, **21:30** Т/с «Красные горы» 16+
23:10 «Десять фотографий» Алексей Лысенков. 6+
00:00 Д/с «Неизвестная война. Великая Отечественная» 12+
01:45 Х/ф «Поединок в тайге» 12+
02:50 Д/ф «Бомба для Японии. Спасти Дальний Восток» 12+
03:35 Д/с «Хроника Победы» 12+
04:00 Т/с «Разведчики» 16+

5 ПЕТЕРБУРГ ПЯТЫЙ КАНАЛ

04:00, **08:00**, **12:00** «Известия» 12+
04:25, **05:05**, **05:55**, **06:50**, **07:50**, **08:25**, **09:10**, **10:05**, **11:10**, **12:25** Т/с «Смерть шпионам. Крым» 16+
12:40, **13:30**, **14:25** Т/с «Высокие ставки» 16+
15:20, **16:30**, **17:30**, **18:35** Т/с «Старший следователь» 16+
19:40, **20:30**, **21:40**, **22:30**, **23:35** Т/с «След» 16+
00:25, **01:00**, **01:35**, **02:00**, **02:25**, **02:55**, **03:25**, **03:50** Т/с «Детективы» 16+

Домашний

06:30, **06:15** «6 кадров» 16+
06:55, **05:25** «По делам несовершеннолетних» 16+
09:00, **04:35** «Давай разведёмся» 16+
10:05 «Тест на отцовство» 16+
12:10, **03:45** Т/с «Реальная мистика» 16+
13:10, **03:20** Т/с «Понять. Простить» 16+
14:10, **02:55** Т/с «Порча» 16+
14:45 Х/ф «Отчаянный домохозяин» 16+
19:00 Х/ф «Другая я» 16+
22:30 «Секреты счастливой жизни» 16+
22:35 Т/с «Другая я» 16+
23:25 Х/ф «Исчезновение» 16+
01:15 Х/ф «Дом, в котором я живу» 16+

СУББОТА 20 июня

06:00 «Доброе утро. Суббота» 12+
09:00 «Умницы и умники». Финал 12+
09:45 «Слово пастыря» 0+
10:00, **12:00** Новости 16+
10:10 «Юрий Соломин. Больше, чем артист» 6+
11:20, **12:15** «Видели видео?» 6+
13:50 «На дачу!» 6+
15:00 Х/ф «Человек-амфибия» 0+
16:50 «Кто хочет стать миллионером?» 12+
18:15, **21:20** «Сегодня вечером» 16+
21:00 «Время» 16+
23:00 «Большая игра» 16+
00:10 Х/ф «Три билборда на границе Эббинга, Миссури» 16+
02:05 «Наедине со всеми» 16+
03:35 «Модный приговор» 6+
04:20 «Мужское / Женское» 16+

РОССИЯ 2

05:00 «Утро России. Суббота» 12+
08:00 Вести. Местное время. 12+
08:20 Местное время. Суббота. 12+
08:35 «По секрету всему свету» 12+
09:00 «Тест» 12+
09:25 «Пятеро на одного» 12+
10:10 «Сто к одному» 12+
11:00 Вести. 12+
11:25 «100ЯНОВ» 12+
12:30 «Доктор Мясников» 12+
13:30 Х/ф «Дочь за отца» 12+
18:00 «Привет, Андрей!» 12+
20:00 Вести в субботу. 12+
21:00 Х/ф «Единственная радость» 12+
01:05 Х/ф «Пусть говорят» 12+
04:30 Х/ф «Превратности судьбы» 12+

НТВ

05:25 «ЧП. Расследование» 16+
05:50 Х/ф «Простые вещи» 12+
08:00, **10:00**, **16:00** Сегодня. 12+
08:20 «Готовим с Алексеем Зиминым» 0+
08:45 «Кто в доме хозяин?» 12+
09:25 Едим дома 0+
10:20 Главная дорога 16+
11:00 «Живая еда» 12+
12:00 Квартирный вопрос 0+
13:00 «НашПотребНадзор» 16+
14:00 «Поедем, поедим!» 0+
15:00 Своя игра 0+
16:20 Следствие вели... 16+
19:00 «Центральное телевидение». 12+
21:00 «Секрет на миллион» 16+
23:00 «Международная пилорама» 16+
23:45 «Своя правда» 16+
01:30 «Дачный ответ» 0+
02:25 Т/с «Бой с тенью 3: Последний раунд» 16+

06:00 «Ералаш» 6+
06:20 М/с «Приключения Вуди и его друзей» 0+
06:35 М/с «Приключения кота в сапогах» 6+
07:00 М/с «Три кота» 0+
07:30 М/с «Том и Джерри» 0+
08:00 М/с «Лекс и Плу. Космические таксисты» 6+
08:25 Шоу «Уральских пельменей» 16+
09:00 «Просто кухня» 12+
10:00 М/ф «Рио-2» 0+
11:55 М/ф «Зверопой» 6+
14:00 «Детки-предки» 12+
15:05 Х/ф «Майор Пейн» 0+
17:00 Х/ф «Шпион по соседству» 12+
18:55 Х/ф «Ограбление по-итальянски» 12+
21:05 Х/ф «8 подруг Оушена» 16+
23:20 Х/ф «Девушка, которая застряла в паутине» 18+
01:20 Х/ф «Сердце из стали» 18+
03:05 «Слава Богу, ты пришёл!» 16+
04:40 «Шоу выходного дня» 16+
05:30 М/ф «Петя и Красная шапочка» 0+
05:45 «Ералаш» 0+

07:00, **02:05** «ТНТ MUSIC» 16+
07:20, **07:45**, **08:00**, **08:30** «ТНТ. Gold» 16+
09:00, **09:30**, **10:00** «СашаТаня» 16+
10:30, **11:35**, **12:40**, **13:50** «Проект «Анна Николаевна»» 18+
15:00, **15:30**, **16:00**, **16:30** «257 причин, чтобы жить» 16+
17:00 Х/ф «Анна» 16+
19:20, **20:00**, **21:00** «Однажды в России. Спецдайджест» 16+
22:00 «Женский Стендап» 16+
23:00 «Дом-2. Город любви» 16+
00:00 «Дом-2. После заката» 16+
01:05 «Остров Героев» 16+
01:35, **02:30**, **03:20** «STAND UP» 16+
04:05, **04:55**, **05:45** «Открытый микрофон» 16+
06:35 «ТНТ. Best» 16+

ТВЦ

04:30 Х/ф «Урок жизни». 12+
06:35 Православная энциклопедия 6+
07:05 «Полезная покупка» 16+
07:15 Х/ф «Приключения жёлтого чемоданчика». 0+
08:30 Х/ф «Ветер перемен». 12+
10:30, **13:30**, **22:45** События. 16+
10:45 Х/ф «Жених из Майами». 16+
12:30, **13:45** Х/ф «Половинки невозможного». 12+
16:35 Х/ф «Горная болезнь». 12+
20:00 «Постскриптум». 12+
21:15, **02:30** «Право знать!» 16+
23:00 «Прощание. Борис Березовский» 16+
23:40 «90-е. Наркота» 16+
00:20 «Хроники московского быта» 12+
01:00 «Голодные игры - 2020». 16+
01:25 «Постскриптум». 16+
03:50 Петровка, 38 10 16+
04:00 Д/ф «Валентин Зубков. Поцелуй над пропастью». 12+

02:00 М/с «Приключения Тайо»
03:55, **04:30** «Чик-зарядка» 0+
04:00 «С добрым утром, малыши!» 0+
04:35 М/с «Три кота» 0+
05:55, **11:00** М/с «Пластилинки» 0+
06:00 «Еда на ура!» 0+
06:20 М/с «Малышарики. Танцуем и поём!» 0+
06:25 М/с «Барбоскины» 0+
07:45, **13:05** «ТриО!» 0+
08:00 М/с «Царевны» 0+
09:25 М/с «Монсики» 0+
11:05 «Ералаш» 6+
12:20, **13:10** М/с «Четверо в кубе» 0+
13:55 «Простая наука» 6+
14:00 М/с «Приключения Барби в доме мечты» 0+
14:45 М/с «Смешарики. Новые приключения» 0+
16:00 Семейное кино. «Приключения Буратино» 0+
17:05 М/с «Оранжевая корова» 0+
17:30 «Спокойной ночи, малыши!» 0+
17:45 М/с «Ми-Ми-Мишки» 0+
19:05 М/с «Радужно-бабочково-единорожная кошка» 6+
19:30 М/с «Бен 10» 12+
19:55 М/с «Губка Боб Квадратные штаны» 6+
20:45 М/с «Смешарики. Пинкод» 6+
21:40 М/с «Шоу Тома и Джерри» 6+
23:00 «Битва фамилий» 0+
23:30 М/с «Говорящий Том и друзья» 0+
23:50 «Лабораториум» 0+
00:15 М/с «Дикие приключения Блинки Билла» 6+
00:40 «Бум! Шоу» 0+
00:55 «Букварий» 0+
01:00 М/с «Белка и Стрелка. Озорная семейка» 0+
01:55 «Лапы, морды и хвосты» 0+

РОССИЯ К

06:30 «Библейский сюжет». 12+
07:00 Мультфильмы. 12+
07:50 Х/ф «Красное поле». 12+
10:00 «Обыкновенный концерт». 12+
10:30 «Передвижники. Иван Шишкин». 12+
11:05 Х/ф «Мой младший брат».
12:45 Земля людей. 12+
13:15, **01:30** Д/ф «Дикая природа Греции». 12+
14:05 Д/с «Забытое ремесло». 12+
14:20, **00:20** Х/ф «Время для размышлений». 12+
15:30 концерт. «Героям Ржева посвящается...». Благотворительный 12+
17:05 В.Коренев. Линия жизни. 12+
18:05 Д/с «Предки наших предков». 12+
18:45 Х/ф «Верьте мне, люди».
20:35 Д/ф «Правда о мусоре». 12+
21:20 Х/ф «О мышах и людях». 12+
23:15 Клуб 37. 12+
02:25 М/ф для взрослых. 12+

ОТР

05:40, **23:35** Х/ф «Никита» 16+
07:40, **20:00** «Домашние животные с Григорием Манёвым» 12+
08:05, **15:00** «Большая страна» 12+
09:00 «Вспомнить всё» 12+
09:30 «Фигура речи» 12+
10:00 «От прав к возможностям» 12+
10:15 «За дело!» 12+
11:00 «Имею право!» 12+
11:10 Д/ф «Призвание» 12+
12:00 «Новости Совета Федерации» 12+
12:10 Д/ф «Моя война. Валентина Шевченко» 12+
12:40 Мультфильм 0+
12:50 Т/с «В поисках капитана Гранта» 0+
14:00, **16:00**, **18:00**, **22:00** Новости 12+
14:05 «Мультикультурный Татарстан» 12+
14:30 «Гамбургский счёт» 12+
16:05 «Дом «Э» 12+
16:30, **18:05** Т/с «Неслучайная встреча» 12+
20:25 «Звук». Николай Девлет-Кильдеев и проект «Стратосфера» 12+
21:20 Д/ф «За рождение!» 12+
22:15 «Моя История». Андрей Каприн 12+
22:40 Д/ф «Будете жить» 12+
01:30 Концерт «Дидюля. Дорогой шести струн» 12+
03:20 Х/ф «Парень из нашего города» 0+

СПАС

06:00, **01:05** «День Патриарха» 0+
06:15 «Новый завет вслух» 0+
06:30 «Новый день». Новости на Спасе 0+
07:00 Х/ф «Был месяц май» 0+
09:15, **05:45** Тайны сказок 0+
09:30 «Монастырская кухня» 0+
10:00 «Завет» 6+
11:00, **04:30** Прямая линия. Ответ священника 0+
12:00 Д/ф «Святой Павел Таганрогский» 12+
12:35 Х/ф «Экипаж машины боевой» 0+
14:00 «И будут двое...» 12+
15:00 «Я хочу ребенка» 12+
15:30 «В поисках Бога» 12+
16:00 Д/ф «Освободители. Штурмовики» 12+
17:00 «Русский обед» 6+
18:00 Концерт «Наши любимые песни». 12+
19:00 «Всенощное бдение» 0+
22:00, **03:35** «Встреча» 12+
23:00 «Не верю! Разговор с атеистом» 16+
00:00 Д/ф «Люди Света» 16+
00:35 «Люди будущего» 16+
01:20 «Следы империи» 16+
02:50 «Бесогон». 16+

МИР

02:00 Т/с «Забытый» 16+
02:35, **01:10** Мультфильмы 6+
03:20 «Секретные материалы». Неслучившиеся эпидемии. 16+
03:50 Мультфильмы 16+
04:30 «Наше кино. История большой любви». А зори здесь тихие 0+
05:05 Шоу «Слабое звено» 12+
06:00, **12:00**, **15:00** Новости 12+
06:10 Х/ф «А зори здесь тихие» 12+
10:05, **12:15**, **15:15** Т/с «Жуков» 12+
23:10 Д/ф «Маршалы Победы». Георгий Жуков 12+
23:35 Х/ф «Сердца четырех» 12+

ПЯТНИЦА!

05:00 Орел и решка. Неизданное 16+
05:40 Орел и решка. Рай и Ад 2 16+
06:30 Орел и решка. Перезагрузка 3 16+
07:15 Х/ф «Марли и я» 16+
09:30 Доктор Бессмертный 16+
10:00 Орёл и Решка 16+
11:00 Орел и Решка. Чудеса света 16+
14:00 Орел и Решка. Ивлеева VS Бедняков 16+
17:00 Мир наизнанку. Индонезия 16+
22:00 Х/ф «Его собачье дело» 16+
23:50 Х/ф «Смерть ей к лицу» 16+
02:00 Т/с «Сотня» 16+
04:20 Орел и решка. На краю света 16+

Звезда

06:10, **04:10** Т/с «Разведчики» 16+
08:00, **13:00**, **18:00** Новости дня. 16+
09:00 «Легенды цирка с Эдгардом Запашным». «Династия Левицких» 6+
09:30 «Легенды кино» Леонид Филатов 6+
10:15 Д/с «Загадки века с Сергеем Медведевым». «Похищение в Бейруте» 12+
11:05 «Улика из прошлого». «Коронавирус. Библейское пророчество» 16+
11:55 «НЕ ФАКТ!» 6+
12:30 «КРУИЗ-КОНТРОЛЬ» 6+
13:15 «Специальный репортаж» 12+
13:35 «СССР. Знак качества» с Гариком Сукачевым» 12+
14:25 Д/с «Сделано в СССР» 6+
14:35 Х/ф «Доброе утро» 0+
16:15 Х/ф «Одиноким предоставляется общежитие» 12+
18:10 «ЗАДЕЛО!» 12+
18:25 Х/ф «Разные судьбы» 12+
20:30 Х/ф «В зоне особого внимания» 0+
22:25 Х/ф «Родина или смерть» 12+
00:10 Х/ф «Внимание! Всем постам...» 0+
01:35 Х/ф «Сквозь огонь» 12+
02:50 Х/ф «Дожить до рассвета» 0+

5 ПЕТЕРБУРГ ПЯТЫЙ КАНАЛ

04:00, **04:15**, **04:40**, **05:05**, **05:30**, **06:00** Т/с «Детективы» 16+
06:40 Х/ф «Старые клячи» 12+
09:05, **10:00**, **10:45**, **11:55**, **12:40**, **13:25**, **14:10**, **15:00**, **15:45**, **16:40**, **17:25**, **18:25**, **19:30**, **20:40**, **21:25**, **22:10** Т/с «След» 16+
23:00 «Известия. Главное» 12+
23:55, **00:55**, **01:45**, **02:30**, **03:15** Т/с «Черные волки» 16+

Домашний

06:30, **06:15** «6 кадров» 16+
06:55 Х/ф «Три полуграции» 16+
10:25, **01:05** Т/с «Идеальный брак» 16+
19:00 Т/с «Великолепный век» 16+
23:05 Д/ц «Звёзды говорят» 16+
04:35 Д/ц «Чудотворица» 16+

ВОСКРЕСЕНЬЕ 21 июня

05:50, 06:10 Х/ф «Улица полна неожиданностей» 0+
06:00, 10:00, 12:00, 15:00 Новости 16+
07:10 «Играй, гармонь любимая!» 12+
07:45 «Часовой» 12+
08:10 «Здоровье» 16+
09:20 «Непутевые заметки» 12+
10:15 «Жизнь других» 16+
11:15, 12:15 «Видели видео?» 6+
13:50 «На дачу!» 6+
15:15 Х/ф «Дети Дон Кихота» 0+
16:40 «Призвание». Премия лучшим врачам России 0+
18:30 «Спасибо врачам!» 0+
21:00 «Время» 16+
22:00 «Dance Революция» 12+
23:45 Х/ф «Найти сына» 16+
01:15 «Наедине со всеми» 16+
02:40 «Модный приговор» 6+
03:25 «Мужское / Женское» 16+

РОССИЯ 2

06:10, 03:25 Х/ф «Эгоист» 12+
08:00 Местное время. Воскресенье. 12+
08:35 «Устами младенца» 12+
09:20 «Когда все дома с Тимуром Кизяковым» 12+
10:10 «Сто к одному» 12+
11:00 Вести. 12+
11:25 «100ЯНОВ» 12+
12:30 Х/ф «Поговори со мною о любви» 12+
16:10 Х/ф «Кто я» 12+
20:00 Вести недели. 12+
22:00 «Россия. Кремль. Путин» 12+
23:00 «Воскресный вечер с Владимиром Соловьёвым» 12+
01:50 Х/ф «Превратности судьбы» 12+

НТВ

06:00 «Центральное телевидение» 16+
08:00, 10:00, 16:00 Сегодня. 12+
08:20 «У нас выигрывают!» 12+
10:20 «Первая передача» 16+
11:00 «Чудо техники» 12+
11:50 «Дачный ответ» 0+
13:00 «НашПотребНадзор» 16+
14:00 «Однажды...» 16+
15:00 Своя игра 0+
16:20 Следствие вели... 16+
18:00 «Новые русские сенсации» 16+
19:00 «Итоги недели». 12+
20:10 Ты не поверишь! 16+
21:20 «Звезды сошлись» 16+
23:00 «Основано на реальных событиях» 16+
01:55 «Вторая мировая. Великая Отечественная» 16+
03:45 Т/с «Груз» 16+
04:25 Х/ф «Звезда» 12+

06:00, 05:45 «Ералаш» 0+
06:20 М/с «Приключения Вуди и его друзей» 0+
06:35 М/с «Приключения кота в сапогах» 6+
07:00 М/с «Три кота» 0+
07:30 М/с «Царевны» 0+
07:50, 10:05 Шоу «Уральских пельменей» 16+
09:00 «Рогов в городе» 16+
11:20 Х/ф «Одиннадцать друзей Оушена» 12+
13:45 Х/ф «Двенадцать друзей Оушена» 16+
16:20 Х/ф «Тринадцать друзей Оушена» 16+
18:45 Х/ф «8 подруг Оушена» 16+
21:00 Х/ф «Отпетые мошенницы» 16+
23:00 Х/ф «Девушка с татуировкой дракона» 18+
01:45 Х/ф «Репортёрша» 18+
03:35 М/ф «Приключения мистера Пибоди и Шермана» 0+
04:55 «6 кадров» 16+
05:15 М/ф «Первая скрипка» 0+
05:35 М/ф «Чужой голос» 0+

07:00, 07:20, 07:45, 08:00, 08:30 «ТНТ. Gold» 16+
09:00, 09:30, 10:00, 10:30 «Саша-Таня» 16+
11:00 «Перезагрузка» 16+
12:00, 13:00, 14:00, 15:00, 16:00 «Комеди Клаб. Спецдайджест» 16+
17:00 Х/ф «Люди Икс: Последняя битва» 16+
19:00, 20:00, 21:00 «Однажды в России. Спецдайджест» 16+
22:00 «STAND UP» 16+
23:00 «Дом-2. Город любви» 16+
00:00 «Дом-2. После заката» 16+
01:05 Х/ф «Пляж» 16+
03:20 Х/ф «Шик!» 16+
05:00 Х/ф «Родина» 16+

ТВЦ

04:40 Х/ф «Инспектор уголовного розыска». 0+
06:20 «Фактор жизни» 12+
06:45 «Полезная покупка» 16+
07:10 «Ералаш» 6+
07:20 Х/ф «Парижские тайны». 6+
09:30 Д/ф «Светлана Крючкова. Никогда не говори «никогда». 12+
10:30, 22:55 События. 16+
10:45 Х/ф «Екатерина Воронина». 12+
12:50 «Смех с доставкой на дом» 12+
13:30 Московская неделя. 16+
14:05 Д/ф «Василий Шукшин. Комплекс провинциала». 16+
14:55 «Хроники московского быта» 12+
15:50 «Прощание. Анна Самохина» 16+
16:40 Х/ф «Одна ложь на двоих». 12+
20:20, 23:10 Х/ф «Ковчег Марка». 12+
00:00 Петровка, 38 16+
00:10 Х/ф «Ускользающая жизнь». 12+
01:45 Х/ф «Отцы». 16+
03:15 «10 самых... Ранние смерти звёзд» 16+
03:45 Д/ф «Евгений Дятлов. Мне никто ничего не обещал». 12+

Карусель

02:00 М/с «Новаторы» 6+
03:55, 04:30 «Чик-зарядка» 0+
04:00 «С добрым утром, малыши!» 0+
04:35 М/с «Буба» 6+
05:55, 11:00 М/с «Пластилинки» 0+
06:00 «Съедобное или несъедобное» 0+
06:20 М/с «Малышарики. Танцуем и поём!» 0+
06:25 М/с «Волшебная кухня» 0+
07:45 «Мастерская УМЕЛЫЕ РУЧКИ» 0+
08:00 М/с «Бобр добр» 0+
08:50 М/с «КОШЕЧКИ-СОБАЧКИ» 0+
09:30 «Букабу» 0+
09:40 М/с «Снежная Королева: Хранители Чудес» 0+
11:05 «Ералаш» 6+
12:20, 13:10 М/с «Катя и Эф. КУДА-УГОДНО-ДВЕРЬ» 0+
13:05 «ТриО!» 0+
13:55 «Простая наука» 6+
14:00 М/с «Приключения Барби в доме мечты» 0+
14:45 М/с «Сказочный патруль» 0+
16:10 М/с «Оранжевая корова» 0+
17:30 «Спокойной ночи, малыши!» 0+
17:45 М/с «Джинглики» 0+
19:05 М/с «Радужно-бабочково-единорожная кошка» 6+
19:30 М/с «Бен 10» 12+
19:55 М/с «Губка Боб Квадратные штаны» 6+
20:45 М/с «Смешарики. Пин-код» 6+
21:40 М/с «Шоу Тома и Джерри» 6+
23:00 «Битва фамилий» 0+
23:30 М/с «Говорящий Том и друзья» 0+
23:50 «Лабораториум» 0+
00:15 М/с «Дикие приключения Блинки Билла» 6+
00:40 «Бум! Шоу» 0+
00:55 «Букварий» 0+
01:00 М/с «Белка и Стрелка. Озорная семейка» 0+
01:55 «Лапы, морды и хвосты»

РОССИЯ К

06:30 Мультфильмы. 12+
08:00, 23:45 Х/ф «Ненаглядный мой». 12+
09:30 «Обыкновенный концерт». 12+
10:00 Х/ф «Верьте мне, люди». 12+
11:45 Письма из провинции. «За Уральским хребтом». 12+
12:15, 01:15 Диалоги о животных. Московский зоопарк. 12+
12:55 «Другие Романовы». 12+
13:25 Гала-концерт лауреатов Всероссийского фестиваля-конкурса любительских творческих коллективов. 12+
14:50 Х/ф «Скандальное происшествие в Брикмилле». 12+
17:00 Линия жизни. Юрий Соломин. 12+
17:50 Д/ф «Девять дней и вся жизнь». 12+
18:25 «Матвей Блантер и его песни». 12+
19:05 «Романтика романса». 12+
20:00 Х/ф «Мой младший брат». 12+
21:40 Д/с «Архивные тайны». 12+
22:10 Дж.Верди. «Реквием». 12+
01:55 «Последняя опала Суворова». 12+
02:45 М/ф для взрослых. 12+

ОТР

04:50, 00:35 Х/ф «Скандальное происшествие в Брикмилле» 12+
07:00, 21:15 Д/ф «Призвание» 12+
07:40, 14:05 «Домашние животные с Григорием Манёвым» 12+
08:05, 15:00 «Записки врача» 12+
08:45, 21:00 «Большая страна: прорыв» 12+
09:00 «Вспомнить всё» 12+
09:30 «Большая наука России» 12+
10:00 «Легенды Крыма». Полуденный край 12+
10:30 «Служу Отчизне» 12+
11:00, 03:15 Д/ф «Будете жить» 12+
12:00 «За дело!» 12+
12:40 Мультфильм 0+
12:50 Т/с «В поисках капитана Гранта» 0+
14:00, 16:00, 18:00, 22:00 Новости 12+
14:30, 20:00 «Имею право!» 12+
15:40 «Новости Совета Федерации» 12+
16:05, 18:05 Т/с «Неслучайная встреча» 12+
19:45 «Среда обитания» 12+
20:30 «Гамбургский счёт» 12+
22:15 Д/ф «На рубеже. Врачам России посвящается» 12+
22:55 Х/ф «Женитьба» 0+
02:45 «Фигура речи» 12+

СПАС

06:00, 00:45 «День Патриарха» 0+
06:15 «Новый завет вслух» 0+
06:30, 03:15 «И будут двое...» 12+
07:30 «Я хочу ребенка» 12+
08:05 Д/ц «Лекари. У постели больного» «Русские праведники» 12+
08:40 «Люди будущего» 16+
09:15, 05:45 Тайны сказок 0+
09:30 «Монастырская кухня» 0+
10:00 Д/ф «Люди Света» 16+
10:30, 00:15 «В поисках Бога» 12+
11:00 Божественная литургия 0+
13:45, 15:20, 16:40 Х/ф «Дни хирурга Мишкина» 0+
18:15 «Бесогон». 16+
19:00, 01:00 «Главное». Новости на Спасе 0+
20:30 Х/ф «Здесь твой фронт» 16+
22:10 Парсуна с Владимиром Легойдой 12+
23:10 «ЩИПКОВ» 12+
23:45 Д/ф «Дороги войны. Богородица «Ратная» из Вяземского котла» 12+
02:20 RES PUBLICA 16+
04:10 Прямая линия. Ответ священника 0+
05:25 Мультфильмы на Спасе 0+

МИР

02:00 «Беларусь сегодня». Начало войны. 12+
02:30 Д/ф «Война на рельсах» 16+
03:00 Х/ф «На войне как на войне» 12+
04:50 «Наше кино. История большой любви». Фильм «Ворошиловский стрелок» 12+
05:25 «ФазендаЛайф». Дом, который построил дед после войны 12+
06:00, 12:00 Новости 12+
06:10 Т/с «Блиндаж» 12+
10:55, 12:15, 15:30, 21:00 Т/с «Ночные ласточки» 12+
14:30, 20:00 «Вместе» 12+
21:45 Д/ф «Лето 1941 года» 16+
23:10 Х/ф «Два бойца» 6+
00:55 «Наше кино. История большой любви». Фильм «Военно-полевой роман» 12+
01:20 Т/с «Тальянка» 12+

ПЯТНИЦА!

05:00 Орел и решка. Неизданное 16+
05:45 Орел и решка. Рай и Ад 2 16+
06:35 Орел и решка. Перезагрузка 3 16+
08:45 Я твое счастье 16+
09:30 Доктор Бессмертный 16+
10:00 Х/ф «Марли и я» 16+
12:10, 16:00 На ножах 16+
15:05 Ревизорро 16+
22:00 Х/ф «Смерть ей к лицу» 16+
00:10 Х/ф «Девять ярдов 2» 16+
02:05 Т/с «Сотня» 16+
04:25 Орел и решка. На краю света 16+

Звезда

06:20 Т/с «Разведчики» 16+
09:00 Новости недели с Юрием Подкопаевым. 16+
09:25 «Служу России» 12+
09:55 «Военная приемка» 6+
10:45 «Скрытые угрозы». «Спецвыпуск №28» 12+
11:30 Д/с «Секретные материалы». «Днепр в огне» 12+
12:25 «Код доступа». «Коронавирус. Поиски создателя» 12+
13:15 «Специальный репортаж» 12+
13:50 Т/с «СМЕРШ» 16+
18:00 Главное с Ольгой Беловой 16+
19:25 Д/с «Легенды советского сыска» 16+
22:35 Д/с «Сделано в СССР» 6+
23:00 «Фетисов» 12+
23:45 Х/ф «Иди и смотри» 16+
02:15 Х/ф «Вторжение» 6+
03:45 Х/ф «Я - Хортица» 6+
04:50 Д/ф «Война. Первые четыре часа» 12+
05:35 Д/с «Москва фронту» 12+

5 ПЕТЕРБУРГ ПЯТЫЙ КАНАЛ

04:00, 04:45, 05:30 Т/с «Черные волки» 16+
06:20 Д/ф «Моя правда. Олег Газманов» 16+
07:20 Д/ф «Моя правда. Все маски Бари Алибасова» 16+
08:25, 09:20, 10:20, 11:15 Х/ф «Одессит» 16+
12:15, 13:10, 14:10, 15:00, 16:00, 16:55, 17:55, 18:50, 19:50, 20:45, 21:45, 22:40 Т/с «Куба» 16+
23:35, 00:35, 01:30, 02:20 Х/ф «Ладога» 12+
03:10 Фильм о фильме: «Выйти замуж за капитана» Кинолегенды 12+

ДОМАШНИЙ

06:30, 06:15 «6 кадров» 16+
06:35 Х/ф «Доживём до понедельника» 16+
08:45 «Пять ужинов» 16+
09:00 Х/ф «Исчезновение» 16+
10:55 «Другая я» 16+ Мелодрама

МПК «Алтай» ОГРН 318222500003980
ЗАКУПАЕТ
У НАСЕЛЕНИЯ ЖИВЫМ ВЕСОМ
КОРОВ, БЫКОВ, ТЁЛОК, ЛОШАДЕЙ
Выезжаем, загружаем сами.
Удобная погрузка, низкая машина.
тел. 8-962-803-04-05
реклама

ЗАКУПАЕМ ЛОМ ЧЕРНЫХ И ЦВЕТНЫХ МЕТАЛЛОВ ДЕМОНТАЖ
САМОВЫВОЗ
ТЕЛ. 8-962-803-25-22;
8-909-502-86-84

ОКНА ПЛАСТИКОВЫЕ от 3990 руб
ОСТЕКЛЕНИЕ ВЕРАНД, БЕСЕДОК
СКИДКИ до 63%!
НАТЯЖНЫЕ ПОТОЛКИ от 249 руб
ДВЕРИ ИЗГОТОВЛЕНИЕ В РАЗМЕР
ВХОДНЫЕ, МЕЖКОМНАТНЫЕ
АВТОМАТИЧЕСКИЕ ВОРОТА
СПЕЦПРОГРАММА ДЛЯ ПЕНСИОНЕРОВ!
РАССРОЧКА БЕЗ ПРОЦЕНТОВ!
т.8-963-531-04-07 строймонтаж22.рф
реклама

ЕВРО качество
Домовой Стиль
ЗАКАЗЫВАЙТЕ:
ДВЕРИ ОКНА
мобильный телефон в подарок !
8-906-940-34-75, 8-905-987-87-16
*время проведения акции и количество подарков ограничено !
с.Турочак, ул.Советская, д.43
реклама

УФНС РОССИИ ПО РЕСПУБЛИКЕ АЛТАЙ
УВАЖАЕМЫЕ НАЛОГОПЛАТЕЛЬЩИКИ!
с 15 июня до особого распоряжения или изменения эпидемиологической обстановки
Приём ведётся исключительно по предварительной записи
только через сервис
«Онлайн-запись на приём в инспекцию»
www.nalog.ru

Наши Окна REHAU
ВХОДНАЯ ТЁПЛАЯ ДВЕРЬ от 13 000 ₽
ОКНА
ОТЛИЧНАЯ ЦЕНА ДЛЯ ТУРОЧАКСКОГО РАЙОНА
ОСОБЫЕ УСЛОВИЯ ДЛЯ ПЕНСИОНЕРОВ
КРЕДИТ ОФОРМЛЕНИЕ НА ДОМУ БЕЗ ПЕРВОГО ВЗНОСА
8-923-750-00-50
ЗАПИШИТЕСЬ НА БЕСПЛАТНЫЙ ЗАМЕР!
кредит предоставляет АО «ОТП БАНК» Лицензия № 2766 от 27.11.2014г
Реклама ИП Третьяков В.А. ОГРН 316222500127344 ИНН 220456325500

СТРОИТЕЛЬНАЯ БРИГАДА
ВЫПОЛНИТ ВСЕ ВИДЫ СТРОИТЕЛЬНЫХ РАБОТ.
От фундамента до внутренней отделки! Заливка фундамента, кладка бруса, кирпича, кровельные работы.
Тел. 8-963-040-48-08

ИП КОРОТКОВ **ИНН: 040866757300**
ЗАКУПАЕМ КРС, КОНЕЙ ЖИВЫМ ВЕСОМ *дорого*
8-983-357-66-33; 8-923-661-66-33
реклама

ПРОГНОЗ ПОГОДЫ В ТУРОЧАКЕ

15 июня, понедельник
Ночь: небольшой дождь +15
День: небольшой дождь +18

16 июня, вторник
Ночь: небольшой дождь +11
День: небольшой дождь +20

17 июня, среда
Ночь: небольшой дождь +13
День: небольшой дождь +23

18 июня, четверг
Ночь: небольшой дождь +13
День: небольшой дождь +21

19 июня, пятница
Ночь: небольшой дождь +13
День: небольшой дождь +21

20 июня, суббота
Ночь: облачно +11
День: ясно +22

21 июня, воскресенье
Ночь: ясно +16. День: ясно +22

Компания «Сытый двор»
ИНН 2204085077 ОГРН 1172225042956
РЕАЛИЗУЕТ КОРМА ДЛЯ С/Х ЖИВОТНЫХ:
Дроблёнка 290 руб. 350 руб.
Пшеница 440 руб.,
Овес 320 руб.,
Комбикорм «Мельник» 390 руб.,
Комбикорм «Сибирский» 490 руб.
Ячмень - 390 руб.,
Отруби 260 руб.
Для цыплят 470 руб.
ВТОРНИК - СУББОТА с 9.00 до 18.00 час.
ВОСКРЕСЕНЬЕ, ПОНЕДЕЛЬНИК - выходные дни.
с. Турочак, ул. Тельмана, 43 (бывшее СТО)
тел. 8-905-080-21-97
реклама

Строчки - опалённые войной

ИОН ЛАЗАРЕВИЧ ДЕГЕН - РУССКИЙ СОВЕТСКИЙ И ИЗРАИЛЬСКИЙ ПОЭТ И ПИСАТЕЛЬ, АС-ТАНКИСТ ВО ВРЕМЯ ВЕЛИКОЙ ОТЕЧЕСТВЕННОЙ ВОЙНЫ.

Врач и учёный в области ортопедии и травматологии, доктор медицинских наук, Лауреат премии Федерации еврейских общин России «Скрипач на крыше 5774» в номинации «Человек-легенда».

Слышишь парень: тук да тук –
Пулемёта перестук –
Здесь стреляет всё вокруг ...
Рычаги летят из рук,
Захлебнулось ТПУ:
«Эй, стрелок захлопни люк»!

Владимир ЛИФУНШАН

* * *

Сгоревший танк
на выжженом пригорке.
Кружат над полем
черные грачи.
Тянуть на слом в утиль
тридцатьчетверку
Идут с надрывным стоном тягачи.

Что для страны
десяток тонн металла?
Не требует бугор благоустройства.
Я вас прошу,
чтоб вечно здесь стояла
Машина эта - памятник геройству.

НАЧАЛО

Девятый класс окончен лишь вчера.
Окончу ли когда-нибудь десятый?
Каникулы - счастливая пора.
И вдруг - траншея,
карабин, гранаты,

И над рекой до тла сгоревший дом,
Сосед по парте навсегда потерян.
Я путаюсь беспомощно во всем,
Что невозможно школьной
меркой мерить.

До самой смерти буду вспоминать:
Лежали блики на изломах мела,
Как новенькая школьная тетрадь,
Над полем боя небо голубело,

Окоп мой под цветущей бузиной,
Стрижей пискливых
пролетела стайка,
И облако сверкало белизной,
Совсем как без чернил
«невыливайка».

Но пальцем с фиолетовым пятном,
Следом диктантов
и работ контрольных,
Нажав крючок, подумал я о том,
Что начинаю счет уже не школьный.

Июль 1941 г.

ДОРОГИ

Маслины красивы под ветром.
Сверкают лиловые горы.
Но мрачный отсчет километров
Заметил я у семафора.

Не снится километровый,
Увы, этот столб мне не снится.
Шестьсот сорок семь до Ростова,
А сколько еще до границы!
Я знаю, что вспомнят когда-то,
Как сутки казались нам веком,
Как насмерть стояли солдаты
Вот здесь, у подножья Казбека.

...Противны мне, честное слово,
Белесые листья маслины.
Шестьсот сорок семь до Ростова,
А сколько еще до Берлина!

* * *

Проснувшись, я мечтаю об отбое,
Но в краткий миг пред тем,
как в сон свалюсь,
Я вспоминаю о последнем бое
И будущих поэтому боюсь.
Боюсь за жизнь солдат
мне подчиненных
(Что свяжет нас в бою -
трос или нить?),
Боюсь, раненьем дважды
обожженный,
Что не сумею трусость утаить.
Боюсь, хотя последовавшей боли
Я даже не почувствовал в пылу.
Боюсь атаки в городе и в поле,
Но более всего - сидеть в тылу.
По сердцу холод
проползает скользкий,
И я постигнуть не могу того,
Что вступят танки
в Могилев-Подольский,
А среди них не будет моего.

БОЕВЫЕ ПОТЕРИ

Это все на нотной бумаге:
Свист и грохот свинцовой вьюги,
Тяжкий шелест поникших флагов
Над могилой лучшего друга,

На сосне, перебитой снарядом,
Дятел клювом стучит морзянку,
Старшина экипажу в награду
Водку цедит консервной банкой..

Радость, ярость, любовь и муки,
Танк, по башню огнем объятый, -
Все рождало образы, звуки
В юном сердце певца и солдата.

В командирской сумке суровой
На виду у смертей и агоний
Вместе с картой километровой
Партитуры его симфоний.

И когда над его машиной
Дым взметнулся
надгробьем черным,
Не сдержали рыданий мужчины
В пропаленной танкистской форме.

Сердце болью огромной сковано.
Слезы горя не растворили.
Может быть, второго Бетховена
Мы сегодня похоронили.

* * *

Команда, как нагайкой:
- По машинам!
И прочь стихи.
И снова ехать в бой.
Береза, на прощанье помаши нам
Спокойно серебрящейся листвой.

Береза, незатейливые строки
Писать меня, несмелого, звала.
В который раз кровавые потоки
Уносят нас от белого ствола.

В который раз сгорел
привал короткий
В пожаре нераспаленных костров.
В который раз мои слова-находки
Ревущий дизель вымарал из строф.

Но я пройду сквозь
пушечные грозы,
Сквозь кровь, и грязь,
и тысячи смертей,
И может быть когда-нибудь, береза,
Еще вернусь к поэзии твоей.

НАВЕРНО

Наверно, моторы и мирно воркуют,
Наверно, бывает на свете покой,
Наверно, не только
на фронте тоскуют,
Когда зажигается вечер такой,

Наверно, за слушанье
щебета птичек
Солдата не надо сажать под арест,
Наверно, помимо
армейских медичек,
На свете немало хороших невест.

Наверно не питых напитков
названья
Не хуже, чем трезвая: марка -
«Сто грамм».
Наверно, сплошных
диссонансов звучанье
Нежнее урчанья летающих «рам».

Наверно...
Как много подобных «наверно»,
Как остро я понял и как ощутил
При свете ракеты холодном,
неверном,
Затмившем сияние мирных светил.

ИСХОДНАЯ ПОЗИЦИЯ

Генеральская зелень елей
И солдатское хаки дубов.
Никаких соловьиных трелей,
Никакой болтовни про любовь.

Солнце скрылось, не выглянув даже.
Тучи черные к лесу ползут.
И тревожно следят экипажи
За мучительным шагом минут.

В тихих недрах армейского тыла
Впрок наш подвиг прославлен
в стихах.
Ничего, что от страха застыла
Даже стрелка на наших часах.

Сколько будет за всплеском ракеты,
Посылающей танки в бой,
Не до люблено и не допето,
Недожито и мной, и тобой.

Но зато в мирной жизни едва ли
В спешке дел кабинетных сомнут
Тех, кто здесь, на исходной, узнали
Беспредельную тяжесть минут.

БАБЬЕ ЛЕТО

Как трудно обстановку оценить
Солдату, что становится поэтом,
Когда за танком вьется бабье лето,
Когда горит серебряная нить,
Как дивный хвост
приснившейся кометы,

И думаешь, что завтра, может быть,
Ты не увидишь нежной паутины,
Кровавых ягод зябнущей калины,
Что экипажу остается жить
До первого снаряда или мины...

Я так хочу, чтоб этот ад утих.
Чтоб от чумы очистилась планета,
Чтоб в тишине теплилось
бабье лето,
Чтобы снаряды не врывались
в стих,
Чтобы рождались не в бою поэты.

Стоп!
Обстановку надо начертить.
Распята карта.
Хоть война большая,
Она еще мечтаний не вмещает.
Но светится серебряная нить
И обстановку оценить мешает.

* * *

Есть у моих товарищей танкистов,
Не верящих в святую мощь брони,
Беззвучная молитва атеистов:
- Помилуй, пронеси и сохрани.

Стыдясь друг друга и себя немного,
Пред боем, как и прежде на Руси,
Безбожники покорно просят Бога:
- Помилуй, сохрани и пронеси.

ДЕНЬ ЗА ТРИ

Багряный лист прилипает к башне.
Ручьем за ворот течет вода.
Сегодня так же, как день
вчерашний,
Из жизни вычеркнут навсегда.
Изъят из юности.
В личном деле
За три обычных его зачтут -
За злость атак,
За дождей недели
И за несбывшуюся мечту
О той единственной,
Ясноглазой,
О сладкой муке тревожных снов,
О ней, не виденной мной ни разу,
Моих не слышавшей лучших слов.
И снова день на войне постылый,
Дающий выслугу мне втройне.
Я жив.
Я жду
С неделимой силой
Любви,
Утроенной на войне.

ЗАТИШЬЕ

Орудия посеребрило инеем.
Под гусеницей золотой ковер.
Дрожит лесов каемка бледносиняя
Вокруг чужих испуганных озер.

Преступная поверженная Пруссия!
И вдруг покой.
Вокруг такой покой.
Верба косички распустила русые,
Совсем как дома над моей рекой.

Но я не верю тишине обманчивой,
Которой взвод сегодня оглушен.
Скорей снаряды загружать
заканчивай!
Еще покой в паек наш не включен.

ТОВАРИЩАМ «ФРОНТОВЫМ» ПОЭТАМ

Я не писал фронтовые стихи
В тихом армейском штабе.
Кровь и безумство военных стихий,
Танки на снежных ухабах
Ритм диктовали.
Врывались в стихи
Рванных шрапнелей медузы.
Смерть караулила встречи мои
С малоприветливой Музой.
Слышал я строф ненаписанных
высь,
Танком утюжа траншеи.
Вы же - в обозе толпою плелись
И подшибали трофеи.
Мой гонорар - только слава в полку
И благодарность солдата.
Вам же платил за любую строку
Щедрый главбух Литиздата.

Материалы рубрики подготовил
Владимир ЛИФУНШАН

Временные меры, связанные с нахождением иностранных граждан на территории Российской Федерации

ИНФОРМАЦИЯ МИГРАЦИОННОЙ СЛУЖБЫ

МИГРАЦИОННЫЙ ПУНКТ МО МВД РОССИИ «ТУРОЧАКСКИЙ» ПРОДОЛЖАЕТ ПРИЕМ ГРАЖДАН ПО ВОПРОСАМ ОКАЗАНИЯ ГОСУДАРСТВЕННЫХ УСЛУГ ИНОСТРАННЫМ ГРАЖДАНАМ, А ТАКЖЕ ИХ РАБОТОДАТЕЛЯМ И ПРИНИМАЮЩЕЙ СТОРОНЕ.

Вместе с тем, предприняты дополнительные меры, направленные на защиту граждан и сотрудников от распространения коронавирусной инфекции. Эти меры предполагают минимизацию личного обращения граждан за предоставлением государственных услуг в сфере миграции.

В целях исключения скопления граждан в местах ожидания прием документов на предоставление всех государственных услуг осуществляется только по предварительной записи по контактному телефону, либо через Единый портал государственных услуг.

В соответствии с Указом Президента Российской Федерации от 18.04.2020 № 274 «О временных мерах по урегулированию правового положения иностранных граждан и лиц без гражданства в Российской Федерации в связи с угрозой дальнейшего распространения новой коронавирусной инфекции (COVID-19)» (далее - Указ) на период с 15 марта по 15 июня 2020 года включительно приостановлено течение:

- сроков временного пребывания, временного или постоянного проживания иностранных граждан и лиц без гражданства в Российской Федерации, сроков, на которые иностранные граждане и лица без гражданства поставлены на учет по месту пребывания или зарегистрированы по месту жительства, в случае, если такие сроки истекают в указанный период;

- сроков действия следующих документов, у которых в указанный период истекает срок действия: виза, разрешение на временное проживание, вид на жительство, миграционная карта с проставленными в ней отметками с истекающими сроками действия, удостоверения беженца, свидетельство о предоставлении временного убежища на территории Российской Федерации, разрешение на работу, патент, разрешение на привлечение и использование иностранных работников.

Таким образом, течение срока временного пребывания, временного или постоянного проживания только для иностранных граждан, у которых он истекает в период с 15 марта по 15 июня 2020 года, приостановлено до окончания указанного срока.

Течение сроков действия документов, указанных выше приостанавливается только в случае истечения срока их действия в период с 15 марта по 15 июня 2020.

Иные сроки и документы длятся в общем порядке.

В обозначенный период иностранным гражданам и принимающей стороне не требуется совершать действия для продления сроков временного пребывания (включая продление виз), сроков постановки на учет по месту пребывания, сроков временного и постоянного проживания (включая продление вида на жительство).

Прием заявлений от иностранных граждан на выдачу разрешительных документов (разрешение на временное проживание, вид на жительство), а также заявлений на приобретение гражданства Российской Федерации осуществляется в обычном порядке. Выдача видов на жительство без срока действия будет производиться независимо от срока окончания имеющегося вида на жительство, в том числе после окончания срока его действия.

Также Указом установлено, что в период с 15 марта по 15 июня 2020 года включительно:

- работодатели и заказчики работ (услуг) при условии выполнения ими установленных ограничений и иных мер, направленных на обеспечение санитарно-эпидемиологического благополучия населения, вправе в порядке, определенном законодательством Российской Федерации, привлекать и использовать в качестве работников:

иностранных граждан и лиц без гражданства, прибывших в Российскую Федерацию в порядке, требующем получения визы, и не имеющих разрешения на работу в Российской Федерации (при наличии у работодателей и заказчиков работ (услуг) разрешения на привлечение и использование иностранных работников);

иностранных граждан и лиц без гражданства, прибывших в Российскую Федерацию в порядке, не требующем получения визы, и не имеющих патентов.

В обозначенный период не требуется обращаться в подразделения по вопросам миграции для продления сроков действия разрешений на работу и патентов. Иностранные граждане, не имеющие разрешения на работу или патента, вправе осуществлять трудовую деятельность в период с 15 марта по 15 июня 2020 года вне зависимости от цели их въезда на территорию Российской Федерации.

Вместе с тем, продление срока действия указанных выше документов не подразумевает прекращение предоставления государственных услуг по их выдаче или замене. В частности, в случае наличия у иностранного гражданина квитанции об оплате фиксированного авансового платежа по налогу на доходы физических лиц, принимающая сторона вправе обратиться за предоставлением государственной услуги по миграционному учету иностранных граждан, а иностранный гражданин вправе обратиться за получением патента, переоформлением патента и т.д..

При привлечении иностранного работника, вне зависимости наличия у него разрешения на работу или патента, обязательным остается требование к работодателю о подаче уведомления о заключении (расторжении) трудового договора или гражданско-правового договора на выполнение работ (оказание услуг) с иностранным гражданином (лицом без гражданства) в соответствии с требованиями, установленными Федеральный закон от 25.07.2002 № 115-ФЗ «О правовом положении иностранных граждан в Российской Федерации».

Дополнительно информируем, что в указанный период в отношении иностранных граждан и лиц без гражданства не будут приниматься решения о нежелательности их пребывания (проживания), об административном выдворении за пределы Российской Федерации, о депортации или передаче иностранному государству в соответствии с международным договором Российской Федерации о реадмиссии, решения о лишении статуса беженца, временного убежища, об аннулировании ранее выданных виз, разрешений на работу, патентов, разрешений на временное проживание, видов на жительство, свидетельств участников Государственной программы.

При обращении иностранных граждан, пребывающих на территории Российской Федерации длительное время без регистрации, без разрешительных документов или с удостоверяющими личность документами с истекшим сроком действия, т.е. до 15 марта 2020 будут приниматься решения о продлении срока пребывания таких иностранных граждан до 90 дней с постановкой на миграционный учет по месту пребывания. В таком случае иностранному гражданину необходимо обратиться в подразделение по вопросам миграции по месту своего фактического нахождения с мотивированным заявлением о продлении срока пребывания и с документом, удостоверяющим его личность.

Стоит отметить, что при обращении за продлением срока временного пребывания и при осуществлении трудовой деятельности без разрешений на работу и без патентов иностранные граждане и лица без гражданства не будут привлекаться к административной ответственности, в том числе за правонарушения, связанные с уклонением от выезда за пределы Российской Федерации.

По вопросам обращаться по телефону: 8-(388-43)-22-7-29.

ГОСУДАРСТВЕННЫЕ УСЛУГИ:

ДЛЯ СОКРАЩЕНИЯ ВРЕМЕНИ ОЖИДАНИЯ В ОЧЕРЕДИ, ПРЕДЛАГАЕМ ВАМ ВОСПОЛЬЗОВАТЬСЯ ВОЗМОЖНОСТЯМИ ПРЕДВАРИТЕЛЬНОЙ ЗАПИСИ НА ПРИЕМ ПО ТЕЛЕФОНУ: **8 (38843) 2-27-29**, ЛИБО ОБРАТИТЬСЯ В МЕНЕЕ ЗАГРУЖЕННЫЕ ЧАСЫ, С УЧЕТОМ ГРАФИКА ПРИЕМА ГРАЖДАН, ЛИБО ОСУЩЕСТВИТЬ ПОДАЧУ ЗАЯВЛЕНИЙ ЧЕРЕЗ ЕДИНЫЙ ПОРТАЛ ГОСУДАРСТВЕННЫХ УСЛУГ **WWW.GOSUSLUGI.RU.**

Часы приема граждан:
понедельник- четверг,
в период времени с 09:00 – 16:00 часов;
пятница с 09:00-13:00 часов;

Наиболее загруженные часы приема граждан с 9:00 до 11:00 часов.

– на оформление паспортов гражданина Российской Федерации
– регистрационный учет граждан Российской Федерации по месту пребывания и месту жительства;
– предоставление адресно - справочной информации;
– предоставление добровольной дактилоскопической регистрации граждан Российской Федерации.

Преимущества подачи заявления в электронном виде через Единый портал государственных услуг.

1. Оплата госпошлины со скидкой 30%.
2. Сокращение времени от подачи заявления до выдачи оформленного документа.
3. Сокращение количества предоставляемых документов.
4. Информирование гражданина на каждом этапе работы по его заявлению.
5. Заявление о предоставлении государственных услуг можно подать не выходя из дома или не покидая рабочего места.

По вопросам обращаться по телефону: 8-(388-43)-22-7-29.

О признании действительными некоторых документов граждан Российской Федерации

В ЦЕЛЯХ ПРЕДУПРЕЖДЕНИЯ ДАЛЬНЕЙШЕГО РАСПРОСТРАНЕНИЯ НОВОЙ КОРОНАВИРУСНОЙ ИНФЕКЦИИ (COVID-19), В СООТВЕТСТВИИ СО СТАТЬЕЙ 80 КОНСТИТУЦИИ РОССИЙСКОЙ ФЕДЕРАЦИИ:

Признаются действительными паспорта граждан Российской Федерации, удостоверяющие личность гражданина Российской Федерации на территории Российской Федерации, срок действия которых истек или истекает в период с 1 февраля по 15 июля 2020 года включительно.

Для граждан Российской Федерации, достигших в период с 1 февраля по 15 июля 2020 года включительно возраста 14 лет и не получивших паспорта гражданина Российской Федерации, удостоверяющих личность гражданина Российской Федерации на территории Российской Федерации. Основным документом, удостоверяющих их личность, является свидетельство о рождении или паспорт гражданина Российской Федерации, удостоверяющий личность гражданина Российской Федерации за пределами территории Российской Федерации.

По вопросам обращаться по телефону: 8-(388-43)-22-7-29.

ПОЛОСА ПОДГОТОВЛЕНА
Врио начальника миграционного пункта МО МВД России «Турочакский
Е.В. ГРИШКОВА

ЦИК России разъяснила особенности подготовки проведения общероссийского голосования по вопросу одобрения изменений в Конституцию Российской Федерации

РАЙОННАЯ ИЗБИРАТЕЛЬНАЯ КОМИССИЯ

ПРЕЗИДЕНТ РОССИЙСКОЙ ФЕДЕРАЦИИ ПОДПИСАЛ УКАЗ, ОПРЕДЕЛЯЮЩИЙ НОВУЮ ДАТУ ОБЩЕРОССИЙСКОГО ГОЛОСОВАНИЯ ПО ВОПРОСУ ОДОБРЕНИЯ ИЗМЕНЕНИЙ В КОНСТИТУЦИЮ РОССИИ. НАПОМНИМ, РАНЕЕ, 14 МАРТА 2020 ГОДА, БЫЛ ПРИНЯТ ЗАКОН РОССИЙСКОЙ ФЕДЕРАЦИИ О ПОПРАВКЕ К КОНСТИТУЦИИ РОССИЙСКОЙ ФЕДЕРАЦИИ «О СОВЕРШЕНСТВОВАНИИ РЕГУЛИРОВАНИЯ ОТДЕЛЬНЫХ ВОПРОСОВ ОРГАНИЗАЦИИ И ФУНКЦИОНИРОВАНИЯ ПУБЛИЧНОЙ ВЛАСТИ».

Полномочия по подготовке и проведению общероссийского голосования осуществляет система избирательных комиссий.

Председатель ЦИК России Элла Памфилова, 2 июня 2020 года, в рамках заседания ЦИК России и презентации мобильного участка для голосования обозначила следующие приоритеты при разработке дополнительных механизмов реализации прав граждан на участие в голосовании в условиях еще остающихся эпидемиологических рисков:

- гарантию безопасности здоровья всех участников голосования;
- создание максимально удобных и доступных условий для голосования;
- открытость и прозрачность всех процедур;
- организацию работы общественных наблюдателей и представителей СМИ.

Все участники голосования, члены избирательных комиссий, иные лица (включая наблюдателей, представителей СМИ, сотрудников полиции), находящиеся на участках для голосования, будут обеспечены средствами индивидуальной защиты (масками, перчатками). На каждом участке будет установлен температурный контроль, а сам участок будет в течение дня обрабатываться дезинфицирующими растворами.

ЦИК России совместно с Роспотребнадзором разработаны рекомендации для избирательных комиссий в целях профилактики риска распространения инфекционных заболеваний и методические материалы по проведению голосования с учетом эпидемиологической обстановки.

При проведении общероссийского голосования для удобства, доступности и безопасности граждан будут применены следующие алгоритмы голосования:

- «Проведение голосования до дня голосования» - граждане могут проголосовать с 25 июня по 30 июня в помещении для голосования на участке;
- «Проведение голосования вне помещения для голосования» - граждане могут проголосовать с 25 июня по 30 июня вне помещении для голосования на участке;
- «Бесконтактное голосование на дому» - голосование граждан на дому, которые не могут выйти из дома по тем или иным причинам.

С 5 июня заработает механизм «Мобильный избиратель», дающий возможность заявить удобный для гражданина участок для голосования.

Эти меры позволят избежать очередей и скоплений на избирательных участках. Будут соблюдаться все меры безопасности.

- Одной из важных задач при реализации представленных алгоритмов в период проведения общероссийского голосования является сохранность бюллетеней и неприкосновенность волеизъявления в течение всего периода голосования. Для этого избирательными комиссиями будут применяться специальные сейф-пакеты, в которые после каждого дня голосования в присутствии наблюдателей будут помещаться бюллетени. Далее сейф-пакеты опечатываются специальными саморазрушающимися печатями и к каждому пакету прилагается акт, в котором фиксируется число проголосовавших. Пакеты с бюллетенями будут вскрыты уже в день голосования при подсчете голосов, - комментируют в ЦИК России.

На всех этапах голосования и подсчета голов будет обеспечена работа общественных наблюдателей. Назначает наблюдателей Общественная палата Российской Федерации и общественные палаты субъектов Российской Федерации, на сегодня пул наблюдателей объединяет более 87 000 человек.

Для обеспечения открытости и гласности процесса подведения итогов голосования в ЦИК России будет работать Информационный центр, в котором в режиме реального времени будет отображаться ход, а по завершении процесса голосования – его итоги. Данные протоколов об итогах голосования на избирательных участках будут размещены в интернете не позднее чем через 8 часов с момента окончания голосования, а общие итоги голосования ЦИК России установит не позднее через 5 дней после дня голосования.

ПУНКТЫ ПРИЕМА ЗАЯВЛЕНИЙ О ГОЛОСОВАНИИ ПО МЕСТУ НАХОЖДЕНИЯ ПРИ ПРОВЕДЕНИИ ОБЩЕРОССИЙСКОГО ГОЛОСОВАНИЯ ПО ВОПРОСУ ОДОБРЕНИЯ ИЗМЕНЕНИЙ В КОНСТИТУЦИЮ РОССИЙСКОЙ ФЕДЕРАЦИИ

Наименование избирательной комиссии	Адрес пункта приема заявлений	Телефон
Горно-Алтайская городская территориальная избирательная комиссия	Республика Алтай, город Горно-Алтайск, проспект Коммунистический, дом 18	8-(38822)-26594
Кош-Агачская районная территориальная избирательная комиссия	Республика Алтай, Кош-Агачский район, с. Кош-Агач, ул. Советская, д.65	8-(38842)-22651
Майминская районная территориальная избирательная комиссия	Республика Алтай, Майминский район, с. Майма, ул. Ленина, 22	8-(38844)-21792; 8-(38844)-22740
Онгудайская районная территориальная избирательная комиссия	Республика Алтай, Онгудайский район, с.Онгудай, ул.Советская, 78	8-(38845)-20117
Турочакская районная территориальная избирательная комиссия	Республика Алтай, Турочакский район, с. Турочак, ул. Рабочая, д.26	8-(38843)-22975
Улаганская районная территориальная избирательная комиссия	Республика Алтай, Улаганский район, с. Улаган, ул. А.В.Санаа, 8	8-(38846)-22481
Усть-Канская районная территориальная избирательная комиссия	Республика Алтай, Усть-Канский район, с. Усть-Кан, ул. Первомайская, 2	8-(38847)-22319
Усть-Коксинская районная территориальная избирательная комиссия	Республика Алтай, Усть-Коксинский район, с. Усть-Кокса, ул. Харитошкина, 1»А»	8-(838848)-22463
Чемальская районная территориальная избирательная комиссия	Республика Алтай, Чемальский район, с. Чемал, ул. Пчелкина, д.89	8-(38841)-22938
Чойская районная территориальная избирательная комиссия	Республика Алтай, Чойский район, с. Чоя, ул. Ленина, 27	8-(38840)-22471
Шебалинская районная территориальная избирательная комиссия	Республика Алтай, Шебалинский район, с. Шебалино, ул. Советская, 19	8-(38849)-22031

График приема и оформления территориальными избирательными комиссиями заявлений участников голосования о включении в список участников голосования по месту нахождения при проведении общероссийского голосования по вопросу одобрения изменений в Конституцию Российской Федерации на территории Республики Алтай в период с 5 по 21 июня 2020 включительно:

- в рабочие дни: с 10.00 до 12.00, с 17.00 до 19.00;
- в выходные дни: с 10.00 до 14.00. (Утвержден Постановлением Избирательной комиссии Республики Алтай от 04.06.2020 г. № 126/597-6).

График работы, адреса и контактные данные избирательных комиссий Республики Алтай размещены на сайте Избирательной комиссии Республики Алтай

www.altai_rep.izbirkom.ru

в разделе «Режим работы, адреса и телефоны пунктов приема заявлений о голосовании по месту нахождения».

Турочакская районная избирательная комиссия Республики Алтай информирует граждан о начале приема заявлений для голосования по месту нахождения

ЛЮБОЙ ГРАЖДАНИН РОССИИ, ГДЕ БЫ ОН НИ НАХОДИЛСЯ, СМОЖЕТ ПРОГОЛОСОВАТЬ НА ОБЩЕРОССИЙСКОМ ГОЛОСОВАНИИ ПО ВОПРОСУ ОДОБРЕНИЯ ИЗМЕНЕНИЙ В КОНСТИТУЦИЮ РОССИЙСКОЙ ФЕДЕРАЦИИ НА УДОБНОМ ДЛЯ НЕГО УЧАСТКЕ ДЛЯ ГОЛОСОВАНИЯ ВНЕ ЗАВИСИМОСТИ ОТ МЕСТА СВОЕЙ РЕГИСТРАЦИИ.

КОГДА ПОДАТЬ ЗАЯВЛЕНИЕ?

Заявление о желании голосовать не по месту регистрации, а на любом участке для голосования (по месту нахождения) необходимо подать заранее в период с 5 по 21 июня (в МФЦ, в любой территориальной избирательной комиссии, а также на сайте «Госуслуги»). Кроме того, с 16 по 21 июня заявление можно подать в любой участковой избирательной комиссии (УИК).

КАК ПОДАТЬ ЗАЯВЛЕНИЕ?

При подаче заявления рекомендуется заранее выбрать участок для голосования, на котором вы планируете голосовать.

Для подачи заявления в ТИК, УИК или МФЦ участнику голосования необходимо прийти лично с паспортом гражданина Российской Федерации.

Через портал «Госуслуги» подать заявление можно в разделе «Мои выборы». Для этого необходимо иметь подтвержденную учетную запись.

ГДЕ ПОДАТЬ ЗАЯВЛЕНИЕ?

в территориальной избирательной комиссии:

в период **с 5 по 21 июня** 2020 года (включительно):

- в рабочие дни – с 10.00 до 12.00, с 17.00 до 19.00;
- в выходные дни – с 10.00 до 14.00 часов.

В УЧАСТКОВЫХ ИЗБИРАТЕЛЬНЫХ КОМИССИЯХ:

в период **с 16 по 21 июня** 2020 года (включительно):

- в рабочие дни – с 14.00 до 18.00;
- в выходные дни – с 10.00 до 14.00 часов.

Адрес и телефон Турочакской районной территориальной избирательной комиссии:

с. Турочак, ул. Рабочая, 26, второй этаж- кабинет территориальной избирательной комиссии, тел. 22-9-75

Многофункциональные центры Республики Алтай ведут прием заявлений о голосовании по месту нахождения с 5 июня до 14:00, 21 июня 2020 года. Услуга по оформлению заявления предоставляется без предварительной записи.

Участник общероссийского голосования, который по состоянию здоровья, инвалидности не может самостоятельно подать вышеуказанное заявление, может устно или письменно с 16 июня до 17:00, 21 июня обратиться в свою участковую комиссию или передать просьбу через социального работника, волонтера или родственника. Обсудить удобное время для голосования.

ИЗВЕЩЕНИЕ
О ПРОВЕДЕНИИ СОБРАНИЯ О СОГЛАСОВАНИИ МЕСТОПОЛОЖЕНИЯ ГРАНИЦ ЗЕМЕЛЬНОГО УЧАСТКА

Кадастровым инженером Тарасовой Юлией Павловной, по адресу: 649140, РФ, Республика Алтай, Турочакский р-н, с. Турочак, ул. Советская, 58, адрес эл.почты: kadastr@altai-realty.ru, тел: +7 913-693-40-84, СНИЛС № 153-925-358 80, № квалификационного аттестата 55-16-640, № регистрации в государственном реестре лиц, осуществляющих кадастровую деятельность 33097, являющимся членом Ассоциации СРО «Балтийское объединение кадастровых инженеров». Выполняются кадастровые работы в связи с уточнением местоположения границы и площади земельного участка с кадастровым номером 04:03:080301:122, расположенного по адресу: РФ, Республика Алтай, Турочакский р-н, с. Бийка, ул. Лесная, д. 2, кв. 1.

Договор на выполнение кадастровых работ № 12-01 от 28.01.2020 г. Заказчиком кадастровых работ является Попов Юрий Михайлович в лице представителя по доверенности Попова Александра Александровича, почтовый адрес: РФ, Республика Алтай, Турочакский р-н, с. Бийка, ул. Центральная, д. 3, кв. 1, тел: +7 963-511-82-26.

Согласование местоположения границ земельного участка проводится с правообладателями смежного земельного участка: с кадастровым номером 04:03:080301:281, расположенного по адресу: РФ, Республика Алтай, Турочакский р-н, с. Бийка, ул. Набережная, д. 13, кв. 1.

Собрание по поводу согласования местоположения границы земельного участка состоится по адресу: РФ, Республика Алтай, Турочакский р-н, с. Бийка, ул. Набережная, 3 (здание сельской администрации), «14» июля 2020 г. в 11 часов 00 минут. С проектом межевого плана земельного участка можно ознакомиться по адресу: РФ, Республика Алтай, Турочакский р-н, с. Турочак, ул. Советская, 58 или РФ, Республика Алтай, Турочакский р-н, с. Бийка, ул. Набережная, 3 (здание сельской администрации).

Возражения по проекту межевого плана и требования о проведении согласования местоположения границ земельных участков на местности принимаются по адресу: РФ, Республика Алтай, Турочакский р-н, с. Турочак, ул. Советская, 58 или по телефону: +7 913-693-40-84, с 11.06.2020 г. по 14.07.2020 г. При проведении согласования местоположения границ при себе необходимо иметь документ, удостоверяющий личность, а также документы о правах на земельный участок (часть 12 статьи 39, часть 2 статьи 40 Федерального закона от 24 июля 2007 г. N 221-ФЗ «О кадастровой деятельности»).

ИЗВЕЩЕНИЕ О НАЗНАЧЕНИИ ПУБЛИЧНЫХ СЛУШАНИЙ ПО ПРОЕКТУ ПРАВИЛ БЛАГОУСТРОЙСТВА, СОДЕРЖАНИЯ И УБОРКИ ТЕРРИТОРИИ МУНИЦИПАЛЬНОГО ОБРАЗОВАНИЯ «КУРМАЧ-БАЙГОЛЬСКОЕ СЕЛЬСКОЕ ПОСЕЛЕНИЕ» ТУРОЧАКСКОГО РАЙОНА РЕСПУБЛИКИ АЛТАЙ

Руководствуясь Федеральным законом от 06.10.2003 №131-ФЗ «Об общих принципах организации местного самоуправления в Российской Федерации, уставом муниципального образования «Курмач-Байгольское сельское поселение», Администрация муниципального образования «Курмач-Байгольское сельское поселение» объявляет о проведении публичных слушаний с целью обсуждения проекта Правил благоустройства, содержания и уборки территории муниципального образования «Курмач-Байгольское сельское поселение».

Публичные слушания состоятся 13.07.2020 в 14-00 часов по адресу: с. Курмач-Байгол, ул. Центральная,21 (помещение сельской администрации).

Глава Курмач-Байгольского сельского поселения
О.М. ВИБЕ

ИЗВЕЩЕНИЕ О НАЗНАЧЕНИИ ПУБЛИЧНЫХ СЛУШАНИЙ ПО ПРОЕКТУ ПРАВИЛ БЛАГОУСТРОЙСТВА, СОДЕРЖАНИЯ И УБОРКИ ТЕРРИТОРИИ МУНИЦИПАЛЬНОГО ОБРАЗОВАНИЯ «МАЙСКОЕ СЕЛЬСКОЕ ПОСЕЛЕНИЕ» ТУРОЧАКСКОГО РАЙОНА РЕСПУБЛИКИ АЛТАЙ

Руководствуясь Федеральным законом от 06.10.2003 №131-ФЗ «Об общих принципах организации местного самоуправления в Российской Федерации, уставом муниципального образования «Майское сельское поселение», Администрация муниципального образования «Майское сельское поселение» объявляет о проведении публичных слушаний с целью обсуждения проекта Правил благоустройства, содержания и уборки территории муниципального образования «Майское сельское поселение».

Публичные слушания состоятся 13.07.2020 в 14-00 часов по адресу: с. Майск, ул. Центральная, 3 «Б» (здание сельского клуба).

Глава Майского сельского поселения
В.П. КУРУСКАНОВА

8 июня 2020 года с. Турочак № 20

О СОЗЫВЕ 22 ОЧЕРЕДНОЙ СЕССИИ СОВЕТА ДЕПУТАТОВ МУНИЦИПАЛЬНОГО ОБРАЗОВАНИЯ «ТУРОЧАКСКИЙ РАЙОН» ЧЕТВЕРТОГО СОЗЫВА

Руководствуясь Уставом муниципального образования «Турочакский район, Регламентом Совета депутатов муниципального образования «Турочакский район», утвержденного решением Совета депутатов от 15 июня 2018 года № 44-7, Президиум Совета депутатов

РЕШИЛ:

Созвать 22 очередную сессию Совета депутатов муниципального образования «Турочакский район» четвертого созыва 26 июня 2020 года в 10-00 часов, по адресу: с. Турочак, ул. Советская 77, кабинет № 23 (зал заседаний), с повесткой:

1. Отчет администрации муниципального образования «Турочакский район» об исполнении бюджета за 2019 год.
2. Информация работе филиала АУ РА «МФЦ» в Турочакском районе за 2019 год.
3. О внесении изменений и дополнений в решение Совета депутатов муниципального образования Турочакский район «О бюджете муниципального образования Турочакский район» на 2020 год и плановый период 2021-2022 годов» от 12.12.2019г. № 16-1».

II. Провести заседание Постоянных комиссий Совета депутатов Турочакского района по подготовке к очередной сессии 18 июня 2020 года в 10 часов 00 минут, по адресу: с. Турочак, Советская 77, кабинет №2.

III. Контроль за исполнением настоящего Решения оставляю за собой;

IV. Опубликовать настоящее Решение в газете «Истоки плюс».

Председатель Совета депутатов муниципального образования «Турочакский район»
А.Г. ТРАПЕЕВА

ТУРОЧАКСКАЯ РАЙОННАЯ ТЕРРИТОРИАЛЬНАЯ ИЗБИРАТЕЛЬНАЯ КОМИССИЯ

РЕШЕНИЕ

«09» июня 2020 г. № 74 / 348 с.Турочак

О НАЗНАЧЕНИИ ПОВТОРНЫХ ВЫБОРОВ ДЕПУТАТА СОВЕТА ДЕПУТАТОВ ДМИТРИЕВСКОГО СЕЛЬСКОГО ПОСЕЛЕНИЯ ПО ОДНОМАНДАТНОМУ ИЗБИРАТЕЛЬНОМУ ОКРУГУ № 6

В связи с признанием выборов депутата Совета депутатов Дмитриевского сельского поселения по одномандатному избирательному округу № 6 несостоявшимися, в соответствии со статьями 10 и 10.1, пунктом 5 статьи 71 Федерального закона от 12 июня 2002 года № 67-ФЗ «Об основных гарантиях избирательных прав и права на участие в референдуме граждан Российской Федерации», статьей 86 Закона Республики Алтай от 5 мая 2011 года № 14-РЗ «О муниципальных выборах в Республике Алтай», распоряжением Правительства Республики Алтай от 18 марта 2020 года № 144-р «О введении режима «Повышенная готовность» и мерах по противодействию распространению новой коронавирусной инфекции (2019-nCoV) на территории Республики Алтай», пунктами 2 и 4 постановления Центральной избирательной комиссии Российской Федерации от 3 апреля 2020 года № 246/1820-7 «Об отложении голосования на выборах, референдумах на территории ряда субъектов Российской Федерации», Турочакская районная территориальная избирательная комиссия.

РЕШИЛА:

1. Назначить повторные выборы депутата Совета депутатов Дмитриевского сельского поселения по одномандатному избирательному округу № 6.
2. Действия по подготовке и проведению выборов, указанных в пункте 1 настоящего решения, не осуществляются, поскольку голосование на них отложено в соответствии с пунктом 2 постановления Центральной избирательной комиссии Российской Федерации от 3 апреля 2020 года № 246/1820-7 «Об отложении голосования на выборах, референдумах на территории ряда субъектов Российской Федерации».
3. Действия по подготовке и проведению выборов, указанных в пункте 1 настоящего решения, будут осуществляться по отдельному решению Турочакской районной территориальной избирательной комиссии, согласованному с Избирательной комиссией Республики Алтай, после предварительного уведомления Центральной избирательной комиссии Российской Федерации. В указанном решении будут определены сроки осуществления избирательных действий, в том числе день голосования.
2. Направить настоящее решение в Избирательную комиссию Республики Алтай.
3. Опубликовать настоящее решение в районной газете «Истоки Плюс».

Председатель Турочакской районной территориальной избирательной комиссии П.П. БОЛОТОВ

Секретарь Турочакской районной территориальной избирательной комиссии С.В. МАУЭР

ПОСЕТИТЬ НАЛОГОВУЮ СЛУЖБУ ПО ПРЕДВАРИТЕЛЬНОЙ ЗАПИСИ МОЖНО С 15 ИЮЛЯ

С 15 ИЮНЯ УФНС РОССИИ ПО РЕСПУБЛИКЕ АЛТАЙ ОТКРЫВАЕТ ОПЕРАЦИОННЫЙ ЗАЛ ДЛЯ ЛИЧНОГО ПРИЕМА НАЛОГОПЛАТЕЛЬЩИКОВ. С УЧЕТОМ ЭПИДЕМИОЛОГИЧЕСКОЙ ОБСТАНОВКИ ОБРАТИТЬСЯ В НАЛОГОВЫЙ ОРГАН МОЖНО ПО ПРЕДВАРИТЕЛЬНОЙ ЗАПИСИ.

Записаться можно с 1 июня с помощью сервиса «Онлайн-запись на приём в инспекцию» на сайте налог.ру или через Единый Контакт-центр ФНС России по номеру телефона 8 (800) 222-22-22.

Налоговая служба напоминает, что решить большинство вопросов по налогам можно удаленно.

На сайте Службы доступны более 50 онлайн-сервисов. В Личных кабинетах для физических, юридических лиц и индивидуальных предпринимателей можно уплатить налоги, уточнить информацию по своему имуществу, отправить декларацию 3-НДФЛ и документы для получения налогового вычета за лечение, обучение или покупку недвижимости, провести сверку с бюджетом, уточнить невыясненные платежи и др.

Кроме того, онлайн можно узнать свой ИНН, подать заявление на постановку на учет, отправить документы на регистрацию компании, получить выписку из ЕГРЮЛ/ЕГРИП/ЕГРН и другое.

Также в специальных разделах сайта можно ознакомиться с перечнем мер поддержки бизнеса, пострадавшего от коронавируса, и отправить заявление на субсидию.

УФНС России по Республике Алтай напоминает, что режим самоизоляции и масочный режим в регионе действует до особого распоряжения.

Начальник отдела работы с налогоплательщиками
Е.В. АСКАНАКОВА

ПОЗДРАВЛЯЕМ

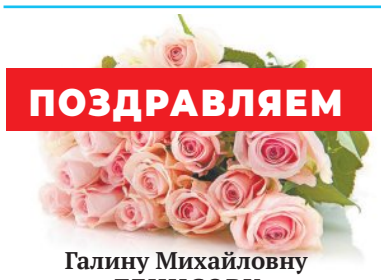

Галину Михайловну ДЕНИСОВУ

Дорогая наша, мамочка!

Поздравляем тебя с юбилейным днем рождения!

Мы всем сердцем желаем тебе крепкого здоровья и бодрости духа, неиссякаемой жизненной энергии и долголетия, солнечного настроения и сердечного спокойствия!

Родная, спасибо тебе за твою душевную теплоту, любовь и заботу о нас.

Твои дети, внуки.

* * *

Районный Совет депутатов и Администрация Турочакского района поздравляют с Днем Рождения Синкина Илью Анатольевича, Шилейкиса Гедиминаса Альгимантовича

Поздравляем с праздником! Желаем больших успехов во всех Ваших начинаниях, эффективности и трудолюбия в работе, стабильности и благополучия в доме, взаимопонимания и добродушия в семье!

***

Дорогая наша, бабушка и мама!

Поздравляем Кандаракову Татьяну Чемоковну с днем рождения!

Наша удивительная, прекрасная, бесконечно нами любимая, поздравляем! Ты мудрая мама и бабушка, сокровище всей нашей семьи. Сегодня, в твой особенный день, хотим пожелать тебе долгих и волшебных лет, крепкого здоровья, счастливых и наполненных радостью дней, только положительных эмоций и особенных, приятных моментов. Спасибо, что ты у нас есть!

Твои дети, внуки, правнуки

* * *

Поздравляем с днём рождения Гордеева Игоря Витальевича!

Юбиляра поздравить
непросто всегда,
С трудом подбираются
рифмы, слова.
Особые здесь комплименты нужны,
Чтоб струны затронуть
у сильной души...
Желаем тебе в жизни ярких побед,
Прекрасных улыбок
и множества лет,
Удача шагает пусть в ногу с тобой,
Чтоб был ты всегда доволен судьбой!

Любящая семья, родственники, друзья.

УСЛУГИ

- Пробурим водопроводную скважину, выкопаем слив, заведём воду в дом в любое время года. Соберём, установим душевую кабину, краны, раковины, унитазы, горячую воду. Круглогодичный ремонт сантехники. Проведём электропроводку, заменим старую на новую. Сделаем любые заборы и разное строительство. Можно в рассрочку. Сделаем любые работы пенсионерам. Распилим дрова. Вывоз на свалку бытовой техники, старой мебели – бесплатно. Свалим деревья на участках, распилим на дрова. Казанцев Н.Ф. ИНН 040700618542, ул. Береговая 77: 8-963-512-62-74
- Качественная поклейка обоев, нанесение жидких обоев, внутренняя отделка: 8-913-024-59-59
- Строительная бригада из 3х человек выполнит любые строительные работы: 8-983-328-80-41
- Дрова: сосна, берёза - чурками и колотые. Поздеев Н.С. ИНН 040724740203, с. Турочак, ул. Весенняя 51: 8-903-919-26-37
- Грузоперевозки (фургон) до 3 тонн, 4,8 метра. Турочак, по району, межгород: 8-960-960-57-17
- Распилю дрова и горбыль: 8-909-508-27-70
- Шлифовка, лакировка деревянных полов немецким оборудованием: 8-906-943-13-50

КУПЛЮ

- **Старую бетономешалку** или обменяю на стиральную машинку-автомат «Самсунг» (3 кг загрузки): 8-963-512-62-74
- **КАМАЗ** берёзовых дров ассортиментом: 8-963-512-62-74
- **Цветной металл:** медь, алюминий, бронзу, латунь, цинк: 8-903-919-02-72

ТРЕБУЕТСЯ

- **МКУ ДХУ** на работу требуется **ГЛАВНЫЙ БУХГАЛТЕР И БУХГАЛТЕР.** (с. Турочак, ул. Боляева, 14) Подробно по телефону: 8-913-112-95-39; 22-7-17.
- Т**ребуется бухгалтер** в МКУ по обеспечению деятельности ОМС МО «Турочакский район»: 8-963-511-60-31
- Требуется **ТРАКТОРИСТ** на погрузчик: 8-913-693-59-07
- Администрации МО «Турочакский район» срочно требуется **СПЕЦИАЛИСТ ДЛЯ РАБОТЫ В КОМИССИИ ПО ДЕЛАМ НЕСОВЕРШЕННОЛЕТНИХ.** Требования: высшее педагогическое образование, коммуникативность. Обращаться в Администрацию района
- **ВОДИТЕЛЬ** на КАМАЗ (п/прицеп, трал). Ответственный, порядочный, з/п договорная и рабочий на пилораму в с. Верх-Бийск: 8-960-943-55-33
- **РАМЩИК** на дисковую пилораму: 8-961-893-11-65
- КУ ДХУ на работу требуется **СПЕЦИАЛИСТ** (с. Турочак, ул. Боляева, 14) Подробно по телефону: 8-913-112-95-39; 22-7-17.

СДАМ

- **Благоустроенную** комнату: 8-909-508-37-56
- **Сдам или продам** квартиру 46 кв. м. (Зеленая 41 кв. 2): 8-903-074-76-29
- **Торговое помещение** 60 кв. м. (магазин «Автозапчасти»). Центральное отопление, вода, тёплый туалет. Возможна аренда с товаром. С. Турочак, ул. Советская 7А (район Сбербанка): 8-960-952-08-59, 8-903-919-95-18
- **На длительный срок** – благоустроенную однокомнатную квартиру. Центральное отопление, вода, душ, тёплый туалет. С. Турочак, ул. Советская 7А: 8-960-952-08-59, 8-903-919-95-18

ПРОДАЮ

ТЕХНИКА, ЗАПЧАСТИ

- **Надувную** резиновую лодку «Салар-555», ХТС, 80 тыс. руб.: 8-960-967-18-23 (Александр)
- **Лодку** ПВХ 3,4х1,57 «Баджер» в ОТС. Под мотор до 15 л/с: 8-913-994-80-74
- **Лодку** 2-хмест. ПВХ «Уфимка», грузопод. 250 кг., почти новая: 8-962-808-41-90
- **Раздатку** б/у в ХС на «Ниву» (КП 5ст): 8-913-693-59-07
- **Блок** двигателя А-41 («ДТ-75»): 8-961-893-11-65

РАЗНОЕ

- **Обрезной пиломатериал** пихта (плаха, брус, полубрус, тёс не кондичка). Столбики для ограждения, не ошкуренные (высота 2 м.). Дрова пихтовые колотые. Срубы в наличии и под заказ. Опилко – бетонные блоки (размер20х40), цемент, бетонные кольца с крышками (размер 0,8х0,8; 1х1; 1х1,5). Доставка песка, щебня, земли, опилок и др. Шипицын В.А. ИНН 040702852837 с. Турочак, ул. Майская 1б: 8-909-508-29-06
- **Детскую,** красивую коляску БУ для девочки (зима/лето), надувные колеса, ОТС, недорого: 8-913-024-59-59
- **Опилко**-бетонные блоки (размер: 20-40 и 25-50), также бетонные кольца (крышки) (размер 1,0-1,0; 1,0-1,5), с. Турочак, ул. Береговая 81/а. Доставка: 8-913-696-54-93
- **Горбыль,** пиленный на поленья. Грузоперевозки: 8-903-074-05-71
- **Масло,** творог, сметану: 8-906-964-12-18
- **Сварочный** полуавтомат «BLUEWELD COMBI 4.195» в ХС, 12 тыс. руб., торг: 8-962-582-32-46
- **Карабин** «Вепрь-Вепрь супр СОК 95» 300 win, ствол 650: 8-990-391-98-80
- **Оборудование б/у** стол торговый, сетки – стеллажи металлические, формы и наконечники для кондитерского производства, весы механические напольные, весы циферблатные, б/у холодильная витрина вертикальная – 6000 руб., стол горячий для упаковки – 2800 руб., ведра педальные, витрины «Водолей», дополнительные полки для витрины: 8-909-508-51-27
- **Кресло-качалку** ручной работы. Цвет палисандр, материал сосна, новое: 8-964-603-45-58
- **Ружьё** «ТОЗ-БМ» 16 калибра: 8-923-665-76-03
- **Б/у в ХТС** недорого: газовую печь «Горение» с вытяжкой, водонагреватель 15 л., умывальник: 8-913-693-693-59-07
- **Стиральную** машинку-автомат «Самсунг» на 3 кг загрузки за 7 тыс. руб.: 8-963-512-62-74
- **Детскую коляску** в ОТС, цвет синий, недорого: 8-961-238-08-00
- **Мясо** (свинина/говядина): 8-903-074-88-72
- **Труба** для питьевой воды диаметр 32, длина 100 м. Металлопластик диаметр 16, длина 100 м. недорого: 8-999-475-21-70
- **Готовые три окна** с остеклением. Рамы - кедр, коробка - сосна. Два окна - 155*133 см., одно 106*109 см.: 8-923-664-42-17

ЗЕМЕЛЬНЫЕ УЧАСТКИ

- **10 соток,** с. Турочак, ул. Нагорная, 4, собственник. Цена 100 тыс. руб. Возможен торг: 8-983-583-87-65
- **В Турочаке** по ул. Ключевая, 28. Документы готовы: 8-913-698-35-40
- **10 соток** в с. Шунарак на берегу Бии. Отличная рыбалка, в собственности: 8-913-994-80-74
- **12 соток** в с. Артыбаш на Телецком озере или обмен на авто: 8-961-893-68-95
- **10 соток** в Турочаке: ул. Амональная 1Б, не межеван, вода и электричество рядом: 8-903-956-48-99
- **16 соток** (с. Лебедское): 8-960-968-45-19

НЕДВИЖИМОСТЬ

- **4-х комнатный дом** (3 спальни, зал, кухня, коридор) по ул. Чехова. Земельный участок 5 соток. Дом теплый. На территории: гараж, хорошая баня, дровяник, хозпостройки. Огород и палисадник ухожены. Вода в доме. В огороде летний водопровод. Имеется уличный погреб. Дом в центре, но при этом на тихой улице, далеко от зоны подтопления. Рядом располагаются 2 детских сада, школа и магазин шаговой доступности, а также районная поликлиника. Соседи без вредных привычек. Возможно частично оставить мебель. Покупка возможна под материнский капитал и др. сертификаты. Рассмотрим обмен на квартиру в Барнауле, Бийске. Небольшой торг (символический). Бонусом при продаже полностью засаженный огород (к осени хороший урожай) и дрова. Цена: 1600000 р.: 8-923-786-90-60
- **Дом с. Верх-Бийск** по ул. Боровой: 8-906-970-77-01
- **Квартира** в двухквартирном доме (2 комнаты+кухня) проведена вода. с. Турочак по ул. Советская 88/1: 8-906-939-48-86
- **Квартиру** 3-х комнатную в 2-х квартирном, деревянном доме (48,4 кв.м.). В доме теплая веранда, санузел, душевая кабинка. Надворные постройки: гараж (4*6), дровяник (3*8), баня (3*5), туалет, жилой деревянный домик (3*7), погреб, теплица (4*6); участок 11 соток. Все посадки, огород ухожен. с. Турочак, ул. Комсомольская 83/1: 8-929-304-23-53
- **Дом** 56 кв. м., хоз. постройки: баня, стайка, сарай. В доме санузел, душ, горячая и холодная вода, участок 12,5 соток.: 8-962-582-30-48
- **Дом** в Турочаке по ул. Молодежная 1 (8*4, участок 8 соток), можно под мат. капитал: 8-913-992-47-25; 8-913-696-52-08
- **Дом** в Турочаке по ул. Боляева, 40: 120 кв. м., вода и санузел в доме, 4 комнаты + большая кухня, уч-к 10 соток: 8-913-994-80-74
- **Двухкомнатную квартиру** в Рубцовске Алтайского края, 750 тыс. руб.: 8-914-045-25-02
- **Кедровый дом** в пос. Лебедское: 8-913-991-75-66
- **Два домика** (22 кв. м. и 20 кв. м.) в Турочаке по ул. Советская, 125. На участке баня, дровяник, туалет, вода - колонка, уч-к 12, 2 сотки: 8-983-326-08-93
- **Помещение** на территории рынка 40 кв. м. под магазин, офис. склад: 8-903-919-95-49
- **Дом** в селе Кебезень 90 кв. м., хозпостройки, уч-к 17 соток, красивое место на берегу Бии: 8-960-968-94-17
- **Трёхкомнат.** квартиру в с. Дмитриевка: 48 кв. м., зем. уч-к 19 соток. В доме сан. узел, душ, водопровод, канализация; есть все хоз. постройки, погреб, баня. Близко школа, пекарня. Недалеко центр села с магазинами: 8-963-198-52-44
- **Квартиру** в двухквартирном доме в с. Верх-Бийск по ул. Боровая, 18/2: 8-963-199-06-30
- **Дом** в Турочаке: 2 этажа, 270 кв. м., хоз. постройки, уч-к 13 соток: 8-960-968-45-19, 8-962-817-65-46
- **Квартиру** в Турочаке по ул. Родниковая, 11/1: 3 ком., кухня, 850 тыс. руб., торг: 8-963-512-75-47
- **Квартиру** в Турочаке по ул. Боляева, 2 ком., кухня, 500 тыс. руб.: 8-963-512-75-47
- **Двухэтажный дом** в Турочаке по ул. Таёжная 19/2: 110 кв. м., х/г вода, душ, санузел. Уч-к 20 соток, гараж: 8-923-661-23-50
- **Благоустроенную** квартиру в Турочаке по ул. Рабочая, 29/12: 39 кв. м., капитальный ремонт, частично с мебелью: 8-913-262-42-10
- **Квартиру** в Турочаке в двухквартирном доме: 8-903-074-79-81
- **Дом** по ул. Амональная, 1А: большой гараж, баня, вода, мебель: 8-903-956-48-99
- **Квартиру** в двухквартирном доме 46 кв. м. Все хоз. постройки, гараж, баня, в доме санузел, гор/хол. вода, частично мебелированный: 8-903-956-27-69
- **Дом** в Турочаке по ул. Подгорная, 32: 8-903-074-97-45
- **Дом** (4х8 – кухня и комната) вместе с участком (43 сотки, документы в порядке) на берегу реки Бия в с. Сайдып Солтонского района. Продам (цена договорная) или обменяю на участок в Турочаке: 8-913-317-41-73
- **Дом** в Турочаке по ул. Трудовая, 7. Вода, санузел в доме: 8-963-199-25-82

ЖИВОТНЫЕ

- Стельную пятым телком **корову и бычка** 0,5 года: 8-960-961-61-75 (Кебезень)
- Девятимесячную огуленную **козу и козочку** 2,5 мес. (торг): 8-960-968-31-68
- Годовалую рыжую **тёлку** от хорошей коровы, дисциплинированная, отлично ходит домой. Цена 20 000 руб.: 8-913-698-67-31
- **Бычка** 1 мес.: 8-906-970-49-42
- **Трёх коз** (1,5 года) зааненской и чешской породы, сукотные и козла 7 мес. (чешский): 8-923-00-40-753
- **Поросят** 2 мес., цена договорная: 8-963-198-11-75
- **Цыплят** от домашних несушек. Вывод 19.02.20 г. (2 недели). Цена 100 руб.: 8-913-078-91-84 (Турочак)
- **Тёлку** 1 год и 2 мес. породы Сементалка: 8-961-893-48-35
- **Тёлку** 1,5 мес. от хорошей коровы: 8-961-893-65-50

ВСЕРОССИЙСКАЯ ПЕРЕПИСЬ НАСЕЛЕНИЯ

ПЕРЕПИСЬ ГЛАЗАМИ ДЕТЕЙ

ПРЕДСТАВЛЯЕМ ПОБЕДИТЕЛЕЙ РЕСПУБЛИКАНСКОГО КОНКУРСА «ДЕТИ О ВСЕРОССИЙСКОЙ ПЕРЕПИСИ НАСЕЛЕНИЯ» В НОМИНАЦИИ «РИСУНОК».

АВТОР: Алтайкрайстат в Республике Алтай

Конкурс проводился Министерством образования Республики Алтай совместно с Алтайкрайстатом с целью повышения знаний у детей и родителей о Всероссийской переписи населения.

Участниками стали дети в трёх возрастных категориях: от 4 до 6 лет, от 7 до 11 лет и от 12 до 18 лет.

Ребята проявили креативность и изобразили как они видят перепись населения, кто такой переписчик, как он одет и чем важна перепись для страны. Это были творения, выполненные на бумаге с использованием карандашей, пастельных и восковых мелков, акварельных красок, фломастеров. Большая часть рисунков выполнена детьми в возрасте от 7 до 11 лет. Всего на конкурс поступило свыше 100 работ.

В младшей возрастной группе лучшим признан рисунок Самира Аскышева (д/ с «Солнышко», с. Шебалино), на 2 месте рисунок Николая Кабакова (д/с «Родничок», с.Турочак), на 3 месте – Кристины Жуковой (д/с «Алёнушка», с.Тондошка).

В средней возрастной группе победителем стала Алтын-Сай Сайланкина (МБОУ «Тюнгурская ООШ»), 2 место – у Байару Матиной, («Усть-Мутинская СОШ») на 3 месте – Кристина Капшунова (АУ ДО РА «РЦДО» МО «Город Горно-Алтайск») и Виктория Рак (МБОУ «Майминская СОШ №1»).

В старшей возрастной группе мнение членов жюри было однозначным - назвать победителем и признать лучшим рисунком конкурса работу Арчына Яманчинова (МБОУ «Каракольская СОШ»), на 2 месте – рисунок Нурсултана Чигажанова (МБОУ «Акташская СОШ им.Ст. Мохова»), на 3 месте - работа Анастасии Дулатовой (МБУ ДО «Усть-Коксинский ДДТ»).

За оригинальность замысла, художественное решение и соответствие теме конкурса Алтайкрайстатом в Республике Алтай дополнительно отмечены работы Владимира Самойлова (д/с «Родничок»,с Турочак), Егора Дорофеева (д/с «Солнышко», с. Турочак), Софьи Дедиковой (МБОУ «Майминская СОШ №2»), Татьяны Параевой (МОУ «Чойская СОШ») и Анастасии Шутовой (Камлакская ООШ).

К сожалению, из-за угрозы распространения новой коронавирусной инфекции COVID-19 не будет торжественного награждения талантливых ребят, но организаторы конкурса отправят по месту жительства всем призёрам почётные грамоты, благодарственные письма, а так же памятные подарки с символикой Росстата и Всероссийской переписи населения.

Самир Аскышев.

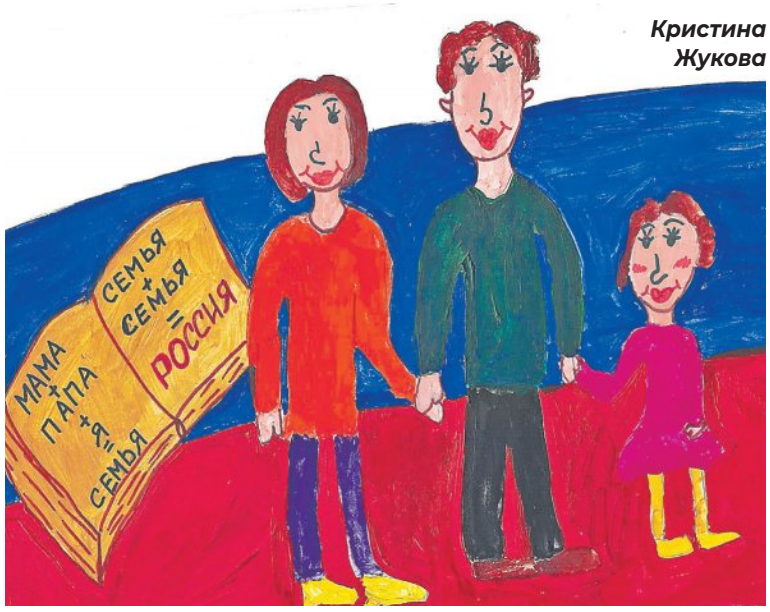

Кристина Жукова

Вика Рак

Нурсултан Чигажанов

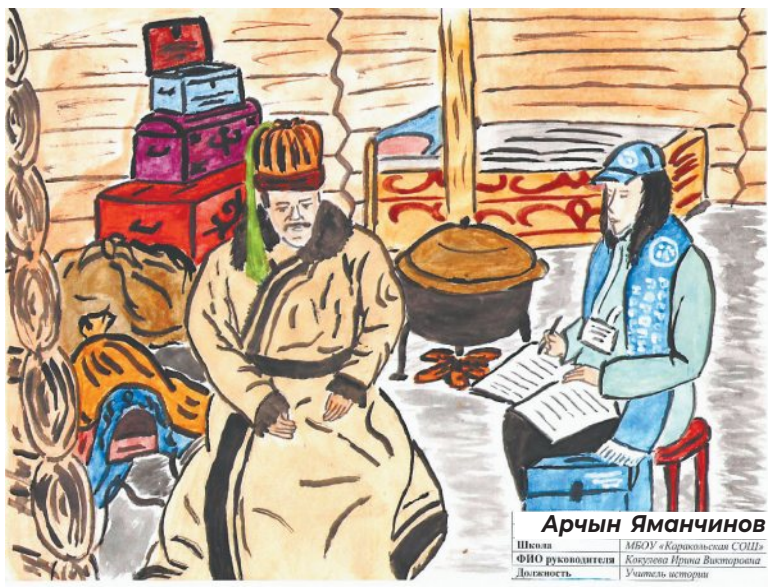

Арчын Яманчинов

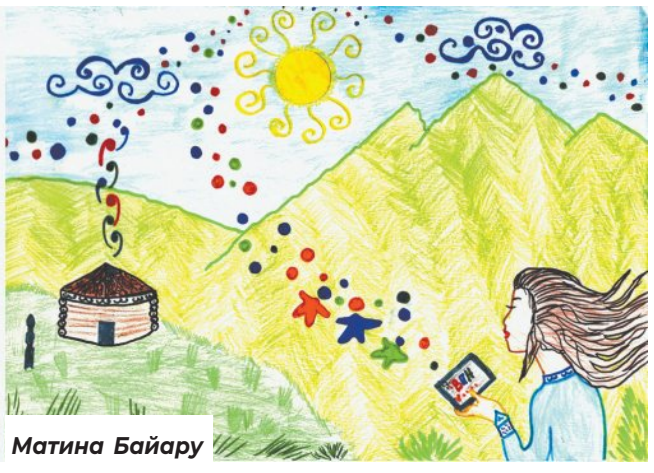
Матина Байару

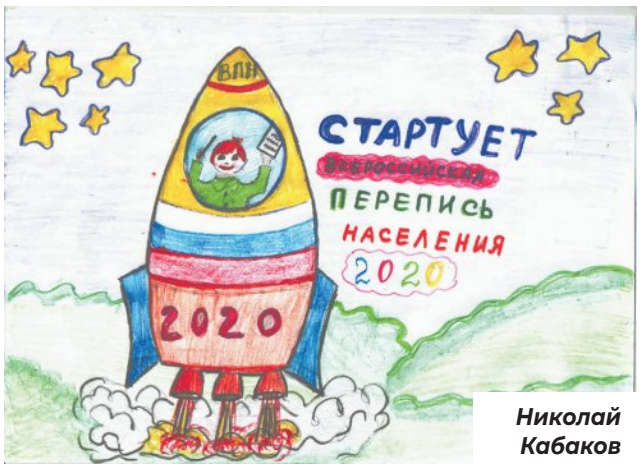

Николай Кабаков

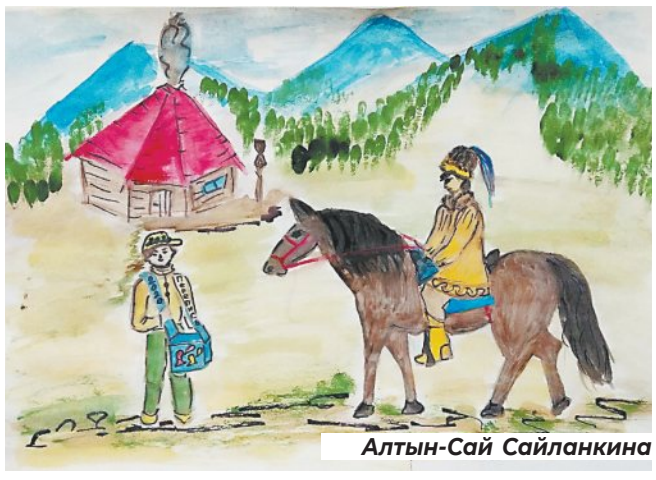
Алтын-Сай Сайланкина

ИСТОКИ ПЛЮС

Свидетельство о регистрации средства массовой информации «Истоки Плюс» ПИ №ТУ22-00573 от 19 ноября 2015 года выдано Управлением Федеральной службы по надзору в сфере связи, информационных технологий и массовых коммуникаций по Алтайскому краю и Республике Алтай

Юридический адрес редакции и Издателя:
649140, Республика Алтай, Турочакский район, с. Турочак, ул. Советская, 77
Тел. 8-961-217-91-31
istokiplus@mail.ru
При перепечатке материалов ссылка на «Истоки Плюс» обязательна

Учредитель МАУ МКК «Центр поддержки предпринимательства»
Главный редактор еженедельного информационного издания Турочакского района «Истоки Плюс»
Александра Сергеевна БИРКА
Выпускающий редактор
Лифуншан Владимир Михайлович
Корректор: **Елена Юрьевна Копылова**

Редакционная коллегия: А.С. Бирка, К.А. Ивлев, Н.Э. Шмакова, М.Н. Тришина, Т.И. Верёвкина, В.М. Лифуншан.

Тираж 1 300. Отпечатано в ООО «ИПП «АЛТАЙ»
Адрес: 656043, Алтайский край, г. Барнаул, ул. Короленко, 104
Цена свободная. Газета выходит по четвергам, в розничной продаже по четвергам.
16+
Ответственность за содержание рекламы несет рекламодатель. Перепечатка программ только с разрешения ООО «Интеграция».
Подписной индекс: **50412**