РЕСПУБЛИКА: Подготовка школ к новому учебному году | 2

ЭКОЛОГИЯ: Каким был центральный месяц лета | 8

ТВОРЧЕСКАЯ СТРАНИЧКА: Семья Колесник | 13

ЕЖЕНЕДЕЛЬНОЕ ИНФОРМАЦИОННОЕ ИЗДАНИЕ ТУРОЧАКСКОГО РАЙОНА

№34(300)

ИСТОКИ ПЛЮС

www.turochak-altai.ru

26 августа / 2021 г.

Уважаемые коллеги!

КОМИТЕТ ВЕТЕРИНАРИИ С ГОСВЕТИНСПЕКЦИЕЙ РЕСПУБЛИКИ АЛТАЙ ПОЗДРАВЛЯЕТ ВСЕХ ВЕТЕРАНОВ В ОБЛАСТИ ВЕТЕРИНАРИИ, ВЕТЕРИНАРНЫХ СПЕЦИАЛИСТОВ С ПРОФЕССИОНАЛЬНЫМ ПРАЗДНИКОМ С ДНЕМ ВЕТЕРИНАРНОГО РАБОТНИКА!

Ваша профессия – одна из самых сложных, поскольку помимо профессионализма требует физической силы, самоотдачи, интуиции и осознания глубокой ответственности за здоровье не только животных, но и человечества в целом.

Спасибо Вам за выбор такой нужной и важной профессии!

Желаем всем специалистам и работникам, связавшим свою судьбу с ветеринарией, крепкого здоровья, личного счастья, материального благополучия, тепла и долгих лет жизни, отличного настроения и новых профессиональных высот и открытий!

СЕГОДНЯ В НОМЕРЕ

.....

.....

.....

.....

Уважаемые работники и ветераны ветеринарной службы!

ВЕТЕРИНАРНАЯ СЛУЖБА ЯВЛЯЕТСЯ ВАЖНЕЙШЕЙ СОСТАВЛЯЮЩЕЙ УСПЕШНОГО РАЗВИТИЯ ТУРОЧАКСКОГО РАЙОНА.

Своим каждодневным трудом работники ветеринарной медицины обеспечивают охрану здоровья животных и стоят на страже здоровья человека, ограждая его от опасных болезней, контролируя качество продукции животного происхождения.

В ветеринарной службе района трудятся люди, которых отличают профессионализм, преданность своему делу и умение работать в современных условиях.

ВЕТЕРАНЫ ВЕТЕРИНАРНОЙ СЛУЖБЫ ТУРОЧАКСКОГО РАЙОНА

Акпыжаева Клавдия Тимофеевна
Кротова Татьяна Арнольдовна
Зинкова Тамара Ивановна
Рыбакова Надежда Николаевна
Моисеева Галина Степановна
Кандаракова Анастасия Альчевна
Пустогачева Надежда Калейсековна
Курусканова Марита Тимофеевна

ДЕЙСТВУЮЩИЕ СОТРУДНИКИ

Романенко Евгения Александровна
Некипелова Елена Викторовна
Шефеп Наталья Анатольевна
Казандыкова Надежда Владимировна

Сердечное спасибо, что помогаете при критической ситуации, решая быстро и квалифицированно сложные вопросы!

Вы не произносили врачебную клятву, но все равно являетесь ответственными спасителями своих безмолвных пациентов.

Всегда оставайтесь сострадательными, знающими, толковыми Айболитами, которые могут решить любые сложности со здоровьем животных. Ваша профессия гуманна и благородна, ведь помогать тем, кто не способен поведать о своих страданиях, – верх мастерства.

> *Искренне желаем вам успехов в вашей работе, крепкого здоровья, бесконечного оптимизма и уверенности в завтрашнем дне! Спасибо вам за значительный вклад в обеспечение противоэпизоотических и ветеринарно-санитарных мероприятий.*

Желаем вам добра, успехов, благополучия, и, конечно же, отличной карьеры!

Рашида Михайловна КАГИРОВА,
начальник БУ РА
«Турочакская рай СББЖ»

Олег Хорохордин принял участие в совещании по вопросам обеспечения национальной безопасности

ГЛАВА РЕСПУБЛИКИ АЛТАЙ ОЛЕГ ХОРОХОРДИН ПРИНЯЛ УЧАСТИЕ В СОВЕЩАНИИ ПО АКТУАЛЬНЫМ ВОПРОСАМ ОБЕСПЕЧЕНИЯ НАЦИОНАЛЬНОЙ БЕЗОПАСНОСТИ В РЕГИОНАХ СИБИРСКОГО ФЕДЕРАЛЬНОГО ОКРУГА.

Оно состоялось в Иркутске под председательством секретаря Совета безопасности России Николая Патрушева. В мероприятии приняли участие главы субъектов округа, представители федеральных министерств и ведомств. Отдельное внимание уделялось вопросам транспортной безопасности.

В ходе совещания Николай Патрушев заявил о необходимости сконцентрировать все усилия для выполнения требований к антитеррористической защищенности объектов транспорта и территорий. Он отметил, что риски совершения актов незаконного вмешательства в деятельность транспортного комплекса повышаются.

Безопасность транспортной системы и дорожного движения во многом зависят от слаженной и эффективной работы правоохранительных органов, специальных и аварийно-спасательных служб, указал секретарь Совбеза.

«Николай Платонович Патрушев призвал регионы сконцентрировать все усилия на безусловном выполнении требований антитеррористической защищенности объектов транспортного комплекса и повышении безопасности дорожного движения. Безопасность транспортной системы и дорожного движения – одно из приоритетных направлений работы органов власти. Это важно как для жителей, так и для гостей республики, которых с каждым годом становится больше», – отметил Олег Хорохордин после завершения совещания.

Он сказал, что в Республике Алтай к объектам транспортной инфраструктуры относятся аэропорт и автовокзал, которые соответствуют требованиям безопасности, а также 379 мостовых сооружений, находящихся на дорогах регионального значения. Треть из них подлежит категорированию, половина из которых завершена. Сегодня эта работа продолжается при активном взаимодействии с правоохранительными органами и специальными службами.

В Республике Алтай проводится системная работа по обеспечению транспортной безопасности. Вопросы, связанные с обеспечением транспортной безопасности на территории региона, рассматриваются ежеквартально на заседаниях Координационного совета по обеспечению безопасности людей на транспорте и объектах транспортной инфраструктуры, а также на заседаниях региональной аэропортовой комиссии по авиационной безопасности, созданных на уровне правительства республики.

В Республике Алтай завершается подготовка школ к новому учебному году

ГЛАВА РЕСПУБЛИКИ АЛТАЙ ОЛЕГ ХОРОХОРДИН В ПОНЕДЕЛЬНИК, 16 АВГУСТА, ПРОВЕЛ СОВЕЩАНИЕ ПО ПОДГОТОВКЕ ОБРАЗОВАТЕЛЬНЫХ УЧРЕЖДЕНИЙ К НОВОМУ УЧЕБНОМУ ГОДУ.

В заседании приняли участие руководители исполнительных органов власти, главы муниципальных образований республики.

Олег Хорохордин отметил, что до начала нового учебного года осталось две недели. По словам главы региона, остается ряд незавершенных работ, которые необходимо выполнить в кратчайшие сроки.

«По-прежнему мы начинаем учебный год в условиях коронавирусной инфекции, поэтому особое внимание при подготовке школ прошу уделить противоэпидемическим мероприятиям и соблюдению санитарных требований, чтобы избежать вспышек инфекции и сберечь здоровье наших школьников», – добавил Олег Хорохордин.

Об оценке степени готовности образовательных организаций к новому 2021-2022 учебному году, в том числе по обеспечению горячим питанием, доложила министр образования и науки РА Ольга Саврасова.

Она отметила, что в регионе функционируют 262 образовательные организации, они должны быть готовы к новому учебному году до 20 августа. На сегодняшний день приняты 122 здания детских садов из 131, что составляет 93%, 139 зданий школ из 171 или 81%, и 21 здание организаций дополнительного образования из 25, что составляет 84%.

Министр подчеркнула, что в рамках подготовки к новому учебному году текущий косметический ремонт, а также устранение предписаний, в том числе в сфере пожарной безопасности, проведены в 165 школах и 165 детских садах. На эти цели выделено свыше 50 млн рублей из республиканского бюджета.

Капитальный ремонт проведен в 15 школах Майминского, Чойского, Кош-Агачского Усть-Коксинского районов и города Горно-Алтайска и в детском саду «Солоны» Улаганского района. В зданиях замены крыша и пол, оконные блоки, системы водоснабжения, водоотведения, вентиляции, выполнено утепление и ремонт фасадов, отремонтированы спортивные залы. На капитальный ремонт школ выделено порядка 250 млн рублей.

Кроме того, в рамках федеральных субсидий было отремонтировано 16 образовательных организаций и девять школьных спортивных залов. Также приобретено и установлено оборудование на 13 спортивных площадках при общеобразовательных учреждениях и в четырех школьных спортивных клубах.

С 1 сентября 2021 года планируется открыть школу в микрорайоне Заимка в Горно-Алтайске, которая построена в рамках национального проекта «Образование». Также к началу учебного года после капремонта будут введены в эксплуатацию Кош-Агачская школа им. В.И. Чаптынова и Чойская школа.

Министр доложила об оснащении оборудованием школьных столовых и организации горячего питания. Она пояснила, что более 16 тыс. учащихся начальных классов получают горячее питание. В текущем году в шести образовательных организациях прошла модернизация пищеблоков, закуплено 112 единиц оборудования, 768 единиц кухонного и хозяйственного инвентаря, мебели.

Ольга Саврасова сообщила, что в рамках регионального проекта «Современная школа» нацпроекта «Образование» в Республике Алтай в 2021 году планируется открыть 28 центров естественно-научной и технологической направленностей «Точка роста». До 1 сентября в центры будет поставлено все необходимое оборудование.

Министр также отметила, что школьники обеспечены бесплатными учебниками по основным общеобразовательным программам.

С информацией о ходе приемки школ к новому учебному году выступил заместитель начальника Главного управления МЧС России по Республике Алтай – начальник надзорной деятельности и профилактической работы Евгений Симон.

Он отметил, что все объекты образования полностью оборудованы выводом сигнала о срабатывании системы автоматической пожарной сигнализации на пульт подразделений пожарной охраны.

Врио начальника Управления Федеральной службы войск национальной гвардии Российской Федерации по РА Евгений Никулинский рассказал о мероприятиях по категорированию и паспортизации на объектах образования. Он обратил внимание на необходимость наличия квалифицированной физической охраны, стационарных (ручных) металлодетекторов, систем передачи тревожных сообщений в подразделение войск Росгвардии.

Олег Хорохордин поручил главам муниципальных образований проверить все школы на предмет антитеррористической направленности, а также уточнить и актуализировать алгоритм действий после поступления сигнала с тревожной кнопки.

Также участники совещания заслушали информацию представителей администраций города и районов о подготовке школ к новому учебному году.

Олег Хорохордин обратил внимание глав муниципальных образований на необходимость принять исчерпывающие меры, чтобы дети могли начать учебный год в комфортных и безопасных условиях с соблюдением установленных санитарных правил.

Полосса подготовлена
Пресс-службой Правительства Республики Алтай

ПЕРЕЧЕНЬ вопросов, принятых к работе по итогам встречи с жителями Тондошенского сельского поселения 17 августа 2021 года

1. Об отсыпке и асфальтировании дороги от с. Тондошка до трассы.

Написано ходатайство в КУ РУАД «Горно-Алтайавтодор об организации работ по отсыпке и асфальтировании дороги, с указанием сроков работ.

2. О строительстве клуба в с. Тондошка.

Подписан договор на предпроектные работы по строительству ряда культурных и спортивных объектов, в том числе и Тондошенского СДК. После проведения геодезических работ начнутся проектные работы.

3. О строительстве ФАПа в с. Тондошка.

Информация направлена в Минздрав Республики Алтай о разъяснении этого вопроса. После получения полной информации, ответ будет опубликован.

4. О строительстве общежития для работников бюджетной сферы.

Вопрос взят на контроль Главы района. После получения полной информации, ответ будет опубликован.

5. Об открытии гравийного карьера в Тондошенском сельском поселении для ремонта поселковых дорог.

Вопрос взят на контроль Главы района. После получения полной информации, ответ будет опубликован.

6. Об отсыпке дороги по ул. Боровая с. Тондошка.

Вопрос взят на контроль Главы района. В сентябре текущего года с помощью района будет организован ремонт 1 км дороги по ул. Боровая с. Тондошка

7. Об отсутствии электричества, водоснабжения, переправы и подъезда в с. Огни Тондошенского сельского поселения.

Вопрос взят на контроль Главы района. После принятия решения, ответ будет опубликован.

8. О выделении жителям сенокосных угодий из неиспользуемых сельхозземель.

Будет произведена инвентаризация земельных участков, окружающих Тондошенское сельское поселение, выявлены правообладатели неиспользуемых земельных участков и принято решение о целевом использовании земель. После получения полной информации, ответ будет опубликован.

9. О проведении праздничного мероприятия, посвященного 295-летию с. Тондошка.

Со стабилизацией эпидемиологической ситуации, мероприятие будет обязательно проведено.

10. О закупке снаряжения для занятий спортивным ориентированием, формы для футбольной команды с. Тондошка.

Вопрос взят на контроль Главы района. Будут выделены необходимые для закупки денежные средства. После принятия решения, ответ будет опубликован.

11. О перебоях в подаче электрической энергии в с. Тондошка.

Направлено ходатайство в Россети Сибири для разъяснения вопроса. После получения информации, ответ будет опубликован.

Родной триколор

22 ИЮНЯ ДЕЛЕГАЦИЯ ИЗ ТУРОЧАКСКОГО РАЙОНА ПРИНЯЛА УЧАСТИЕ В АВТОПРОБЕГЕ «ПОД ФЛАГОМ ЕДИНЫМ», ПОСВЯЩЁННЫЙ ДНЮ ПРАЗДНОВАНИЯ ДНЯ ГОСУДАРСТВЕННОГО ФЛАГА РОССИЙСКОЙ ФЕДЕРАЦИИ В РЕСПУБЛИКЕ АЛТАЙ.

Маршрут пробега: Турочак – Чоя – Горно-Алтайск – Майма – Манжерок – п. Озерное, в каждом населеном пункте к автопробегу могли присоединиться не только делегации, но и все желающие.

В состав делегации вошли представители различных организаций: Турочакская ЦРБ (Уткин Генадий, Уткина Галина), сотрудники Пожарной части №6 (Бигалиев Самат, Букин Вадим, Агапов Александр), Турочакский ЦДТ (Осинцева Вероника, Сергеева Элеонора) и Дом Творчества и Досуга (Коркин Владимир).

Также в этот день по сельским поселениям раздавали ленты триколора, а в Доме Творчества и Досуга, при покупке билета, жители могли получить ленту и буклет.

23 августа были подведены итоги фотоконкурса «Флаг России – символ Родины моей», посвященного Дню Государственного флага Российской Федерации на территории муниципального образования «Турочакский район».

Победителем конкурса стала фоторабота «Родной триколор»

Калдекеновой Адили Азаматовны (11.03.2011 г.р., МОУ «Турочакская СОШ им. Я.И. Баляева»)

СПЕЦИАЛЬНЫЕ ПРИЗЫ ПОЛУЧИЛИ:

За патриотизм – **Кучукова Светлана Павловна** (1965 г.р.) Кебезенский СДК за работу «Будь верен, безупречен и побеждай»

За естественность – **Барбачакова Дарья Алексеевна** (05.04.2004) «Беспечность русского детства»

Поздравляем наших победителей, желаем дальнейших творческих успехов!

Дом Творчества и Досуга

Исключительное счастье человека

ПАРЕНЬ ХОРОШИЙ, ПАРЕНЬ ХОРОШИЙ,
ВОТ ОН - ТУТ КАК ТУТ.
ВСЕ ЕГО ЛЮБЯТ, ВСЕ ЕГО ХВАЛЯТ
НЕ БЕЗ ОСНОВАНЬЯ!
ПАРЕНЬ ХОРОШИЙ, ПАРЕНЬ ХОРОШИЙ,
КАК ТЕБЯ ЗОВУТ? ...

ЛЕОНИД НЕКРАСОВ

Александр Нечепуренко - Мужчина года.jpg

Этого человека знает весь Турочакский район. Всегда подтянутый, весёлый и приветливый, он словно бы олицетворяет красоту жизни во всех её радостях и неудачах. А ещё, друзья и коллеги отмечают постоянную улыбку на его лице, которая является примером поведения для всех остальных, как бы призывая философски относиться ко всевозможным перипетиям судьбы:

- Жизнь - это театр, а все люди в нём актёры, - любит он цитировать популярного во все времена Шекспира. Применительно к нему самому – это выражение очень точно подходит к масштабу личности человека, отдавшего всю свою жизнь служению родному району.

Александр Николаевич Нечепуренко родился 24 августа 1951 года на Бийском участке, что был расположен по дороге на село Удаловку, где прошло всё его детство, вплоть до поступления в школу, в первый класс. Его родители жили простой деревенской жизнью: отец руководил фермой совхоза Дмитриевский, а мама была домохозяйкой.

Всегда неугомонный и озорной, маленький Саша вдруг оказался постоянным участником школьной художественной самодеятельности, поскольку никакие другие увлечения не занимали столько места в ученической жизни, как выступления на школьной сцене.

Когда за спиной осталось восемь классов, встал вопрос о продолжении среднего образования, и для его решения пришлось переезжать в районный центр Турочак, где он учился и жил у своего дедушки. Параллельно с участием в общественной жизни, пришла тяга к занятиям спортом: не зная усталости и находя свободное время, юноша увлёкся игрой в волейбол.

В 1967 году, успешно окончив Турочакскую среднюю школу, молодой человек, вспомнив о своём увлечении сценой, уезжает в Барнаул, где ему с первой попытки удаётся поступить в Барнаульское культпросветучилище на отделение Актёрское мастерство.

По прошествии двух лет, когда уже был получен диплом артиста, Нечепуренко Саша, теперь уже Александр Николаевич, вернулся в Турочак и начал свою трудовую деятельность в районном отделе культуры в качестве методиста. Правда, этот период продлился совсем недолго, и молодой человек перешёл на работу в организацию системы Госстраха.

Наступивший 1972 год принёс в его жизнь новый поворот: однажды встретив Людмилу Фадееву (теперь уже Нечепуренко), Александр понял, что это и есть та единственная и неповторимая, которая будет с ним рядом всегда и везде. В этом же году, молодые сыграли свадьбу, и вот уже целых сорок девять лет они идут рука об руку по своему жизненному пути.

Годы молодые.

Татьяна Лобода, Александр Нечепоренко и Лариса Варганова в спектакле Ханума.jpg

А дальше была работа, семейный быт, но всё равно, творческое начало, как всегда, давало о себе знать. Видя в нём перспективного специалиста, районная администрация предложила ему должность директора районного Дома культуры, и Александр Николаевич, без всяких колебаний согласился принять это предложение. Тогда работать в условиях строительства нового здания Дома культуры района было совсем непросто, да и план по обслуживанию сёл концертной деятельностью никто не отменял. Но всё же, несмотря на все трудности того времени, ему удалось сохранить коллектив, выполнить все поставленные задачи и закончить свою работу к моменту ввода в строй нового здания. Уже новую трудовую деятельность он начинает опять в системе Госстраха.

В то время в Турочакском Доме Культуры создаётся Народный театр, возглавляемый режиссёром Анатолием Никитиным. И кто бы мог сомневаться, что одним из самых активных его артистов обязательно станет Александр Николаевич. Сколько было сыграно ролей, сколько прошло спектаклей с его участием, теперь уже не помнит никто, да и он сам тоже.

Служебная деятельность также проходила на должном уровне, и, спустя некоторое время, его повысили до экономиста. Потом было предложение от структуры Сбербанка

Как сказал когда-то Владимир Высоцкий: «Судьба людей швыряет, как котят...». Артист и работник культуры – Александр Нечепуренко снова начинает работать в новой для себя сфере, параллельно обучаясь заочно в расчётно-кредитном техникуме, и окончив его с отличием в 1988 году, получает должность управляющего районного отделения Сбербанка. Этой структуре он отдал целых пятнадцать лет жизни.

День свадьбы.

В 1994 году ему поступило очередное приглашение на работу в Турочакскую налоговую инспекцию, в которой он и закончил свою трудовую деятельность, проработав в этой сфере семнадцать лет и уйдя на заслуженный отдых. Но всё это время у него оставалась неразрывная связь с культурной жизнью района. Ни одно массовое мероприятие, ни одна постановка или представление не обходились без участия Александра Николаевича, и до сих пор он остаётся одним из самых востребованных артистов районного уровня. Как говорят его близкие родственники – это его исключительное счастье: заниматься любимым артистическим делом.

И это не просто слова. Вот, как отзываются о нём его друзья и коллеги по сцене.

Оюна Максимачева, художественный руководитель Дома Творчества и Досуга:

- Без всякого преувеличения могу сказать, что Александр Николаевич – самый лучший наш актёр, товарищ и друг. Самое главное в нём – это его открытый, детский взгляд на мир, искренность в глазах и восторг восприятия нового. Хорошо бы каждому сохранить такие качества к таким годам. У него есть поразительное умение делать отдачу окружающим, и это человек, который не знает слова «Нет». С любой ролью он работает в полную силу и готов попробовать себя в разных образах.

В преддверии его юбилея, я хочу, чтобы он продолжал нас радовать своими новыми успехами на сцене, оставался таким же весёлым и задорным, и пусть здоровье не покидает его никогда!

Алёна Леденёва, режиссёр-постановщик районного Дома Творчества и Досуга:

- С Александром Николаевичем я начала работать приблизительно с 2013 года, когда начались мои первые работы в качестве режиссёра-постановщика. Как только намечалась какая-то постановка, или новое представление, или массовое мероприятие, то в первую очередь я всегда вспоминала о на-

Литературно-музыкальная композиция.

шем замечательном ветеране. И это не потому, что просто некого приглашать, а потому, что он потрясающий актёр, с которым очень легко работать, поскольку, кроме всего прочего, у него присутствует несомненный талант. Работая над ролью, Александр Николаевич постоянно добавляет к сценарию какие-то свои индивидуальные штрихи, помогающие точному попаданию в образ. Нашим зрителям наверняка запомнились его роли в таких спектаклях, как «Бабий бунт» - дедушка, «Вечера на хуторе близ Диканьки» - чёрт, «Ау» по произведениям Владимира Башунова, где был великолепно показан образ отца и многие другие. Кстати, некоторые детские постановки также не обходятся без его участия.

Исходя из всего этого можно точно сказать, что Александр Николаевич может быть на театральной сцене и комиком, и драматическим артистом, а это говорит о том, что у него имеется большой талант к перевоплощению. Я с большим удовольствием вспоминаю, что практически во всех спектаклях, поставленных мною, он всегда с радостью принимал мои приглашения на разные роли. Это человек, который не пропускает ни одной репетиции и на каждой из них работает с полной отдачей.

Александр Николаевич пользуется у нас заслуженным авторитетом, и мы все его любим и ценим за его талант и позитивную жизненную позицию.

> *Я от всей души, от себя лично и от имени своих коллег, поздравляю Александра Николаевича с его семидесятилетием, желаю счастья, здоровья и новых замечательных образов на нашей сцене!*

Не оставили без должного внимания своего друга и коллегу по сцене, сотрудники Дома Творчества и Досуга Валерий Сухарев и Александр Лобода. По их воспоминаниям, все вместе они прошли большой творческий путь, полностью разделяя радости и неудачи актёрской профессии:

- Постоянно перед нами был пример неунывающего и позитивно настроенного человека, который заражал окружающих своим весельем и радостью жизни, который, как никто понимал работу на любой сценической площадке. Мы ждём тебя снова на очередном представлении, чтобы выступить вместе, как раньше!

Ещё один бывший коллега Александра Нечепуренко – начальник финансового отдела Турочакской районной администрации Светлана Бурмакина также с большой теплотой вспомнила о времени, когда они вместе работали в районной налоговой инспекции:

Дед Мороз-Нечепуренко

- Это был человек-праздник, замечательный и никогда не неунывающий, очень отзывчивый, хорошо знающий своё дело, обладающий нескончаемой энергией созидания. Абсолютно безотказный в работе, Александр Николаевич к тому же обладал артистическим шармом и всегда инициировал различные мероприятия корпоративного плана. На мой взгляд, ему это доставляло удовольствие, и все его сценарные задумки шли просто на «Ура»! Я очень люблю ходить на спектакли наших артистов и особенно, если в них принимает участие Александр Николаевич. Талантливый человек – талантлив во всём: и в работе, и в своих увлечениях, а всё что он делал – было талантливо.

Дорогой, хоть и бывший, коллега! Поздравляю Вас с юбилеем и желаю, чтобы ещё очень много лет Вы оставались таким же жизнерадостным и успешным! Пусть всегда в Вашем доме будет тепло и светло, а на идущие годы не стоит обращать внимания!

В свою очередь редакция районной газеты «Истоки плюс» присоединяется к прозвучавшим поздравлениям и также желает юбиляру долгих лет жизни и новых творческих успехов!

Владимир ЛИФУНШАН
Фото из архива семьи Нечепуренко.

P. S. Все биографические данные, события и факты представлены близкими родственниками Александра Нечепуренко.

Проверь себя

В ЧАС ДОСУГА

УВАЖАЕМЫЕ ЧИТАТЕЛИ ЕЖЕНЕДЕЛЬНИКА «ИСТОКИ+», ВАМ ПРЕДОСТАВЛЯЮТСЯ ВОЗМОЖНОСТЬ, ПРОВЕРИТЬ СВОИ ЗНАНИЯ И ЭРУДИЦИЮ, ОТВЕТИВ НА ВОПРОСЫ РУБРИКИ « В ЧАС ДОСУГА».

Ваше право: согласиться с утверждением или не согласиться. Прочитав правильный ответ, легко узнаете, были вы на верном пути или ошибались.

«ПРАВИЛЬНО ЛИ ЭТО?»

1. Грушевое дерево может приносить яблоки.
Ответ: Правильно, если ему привить ветку яблони.

2. Иоганн Вольфганг Гёте был долгое время директором театра.
Ответ: Правильно. С 1791 по 1817 год Гёте был директором Веймарского королевского театра.

3. Юрта - дом индейца.
Ответ: Неправильно. Дом индейца называется вигвамом. Юрта - жилище киргизов, калмыков и других среднеазиатских народностей.

3. Клаустрофобия – это страх перед экзаменом.
Ответ: Неправильно. Клаустрофобия – болезненная боязнь закрытого пространства.

4. Самая яркая звезда в созвездии Большой Медведицы – Полярная звезда.
Ответ: Неправильно. Полярная звезда входит в созвездие Малой Медведицы.

5. Изречение « In vino VERITAS» означает « В слезах - правда».
Ответ: Неправильно. Она означает « Истина в вине». Считается, что выпивший человек становится таким, какой он есть на самом деле. Близко к этому изречению русская поговорка: « Что у трезвого на уме, то у пьяного на языке».

6. Есть деревья, которые растут в соленой воде.
Ответ: Правильно. Это мангровые деревья. Растут они в соляных болотах морского побережья Центральной Америки, во Флориде и Африке.

7. Слово « алиби» означает « это был не я» и заимствовано из итальянского языка.
Ответ: Неправильно. Алиби означает в « в другом месте» и заимствовано из латинского языка. При помощи алиби

человек может доказать свою невиновность, так как в момент совершения преступления он был совсем в другом месте. С имеющего алиби подозрение снимается.

8. Наука теология изучает быт и нравы народов земного шара.
Ответ: Неправильно. Теология – Богословие, учение о Боге.

9. Голос альт выше сопрано.
Ответ: Неправильно. Выше сопрано, так как сопрано – это высокий женский голос.

Ведущая рубрики « В час досуга» библиотекарь МАУК МПЦБС Турочакского района Лариса КАНДАРАКОВА.

В поисках своего берега

Максим ИСАЙКОВ

Многодетная семья Богдановых, до начала гражданской войны в России, жила в Воронежской Губернии.

Некоторые успели уехать на Алтай, в страну Беловодья, как ее называли с восемнадцатого века, где поселились и стали обживаться. Другая часть семьи осталась на месте, где их ждала репрессия, как середняков, не принимавших участия в гражданской войне. Вместе с другими, они были высланы в Казахские степи.

В довоенные годы семья Богдановых жила на широких просторах Северо-Казахстанской области, но поддерживала связь с родными, живущими на Алтае. Обживали эти места большей частью ссыльные из Архангельской, Курской и Воронежской областей. Это, по большому счету, были середняки, умевшие трудиться на земле, но не принявшие Советскую власть. Им было запрещено выезжать из этих мест.

Свободным считался тот, у кого был на руках Советский паспорт. В степях Казахстана они переносили голод и холод. Как в довоенные, так и в послевоенные годы многие отбывали наказание в Петропавловской крепости и Карагандинских лагерях, а после отсидки паспорта им не выдавались, и приходилось обживаться в тех местах (на стройках заводов и фабрик или на угольных шахтах Майкубы, так называлась старая Караганда). Наступила Хрущевская оттепель, те, кому повезло получить паспорт, стали разъезжаться в другие места. Для большой семьи Богдановых это не стало исключением.

После освоения целинных и залежных земель в конце 60-х годов XX-го столетия, Богдановы, списавшись с родственниками, живущими на Алтае, собрались к переезду, чтобы прибиться к окончательному берегу. В народе бытует такая притча: тот, кто любит землю, тот всегда найдет свое место для жизни.

Лишь только растаяли снега на Алтае, Богдановы, со своим скромным скарбом, выехали до Барнаула, а там уже добирались попутным транспортом до Турочакского района, Горно-Алтайской Автономной области. С теплотой и заботой их приняли родственники Кореневские. Прадед, по матери, Макар Андреевич помог Богдановым определиться в селе Озеро-Куреево, где родился старший брат Александры – Михаил.

У прабабушки Александры, носившей фамилию Перез, был брат Николая Богданова, который в 30-е годы прошлого века был раскулачен и отбывал наказание в Гулаге на нижней Тебезе. Кореневские в ту пору жили на Бийском участке Турочакского района. Большая семья Богдановых: Галина, Маша, Валя, Катя, Люба и младший брат Саша жили разрознено и работали по хуторам на участках Леспромхоза. Сын Михаила Николай родился в селе Ваганово Турочакского района, а мать Игоря Светлана Михайловна родилась в поселении Дмитриевка.

Только по большим праздникам родственники встречались за одним столом.

Залихватское детство в яблочный спас

ПРАВОСЛАВНЫЙ ПРАЗДНИК ЯБЛОЧНЫЙ СПАС ОТМЕЧАЮТ В САМЫЙ РАЗГАР СБОРА ЛЕТНЕГО УРОЖАЯ. ЯБЛОКИ В ЭТИ ДНИ СТАНОВЯТСЯ СПЕЛЫМИ И СОЧНЫМИ. ЛЮДИ ДЕЛАЮТ В ЭТО ВРЕМЯ ЗАГОТОВКИ НА ЗИМУ И ВАРЯТ ЯБЛОЧНОЕ ВАРЕНЬЕ. ПРАЗДНОВАНИЕ ПРОИСХОДИТ ВСЕГДА В ОДИН И ТОТ ЖЕ ДЕНЬ – 19 АВГУСТА - КАЖДЫЙ ГОД. РАНЬШЕ СЧИТАЛОСЬ, ЧТО В ЭТОТ ДЕНЬ АНГЕЛЫ УГОЩАЮТ ДУШИ УМЕРШИХ ДЕТЕЙ ЯБЛОКАМИ НА НЕБЕ, ПОЭТОМУ БЫЛО ПРИНЯТО ОСТАВЛЯТЬ ЯБЛОКО НА МОГИЛЕ УМЕРШЕГО РЕБЁНКА. НО ЭТО НЕ БОЛЕЕ, ЧЕМ ПОВЕРЬЕ, НЕ ИМЕЮЩЕЕ НИКАКОГО ОТНОШЕНИЯ К ПРАВОСЛАВИЮ.

В Турочакском районе в конце прошлой недели Дом Творчества и Досуга решил несколько отойти от давней традиции и устроил весёлый и озорной Яблочный спас в формате «Всё для детей»! На площади перед ДТД, развернулось большое массовое представление с участием многочисленной детворы.

Ведущие праздника, Ольга Шабалина и Марина Коркина, с юмором и задором зазывали пришедших на праздник гостей:

- Здравствуйте, гости дорогие! Будьте счастливы и добры, а наша встреча пусть будет радостной и весёлой, ведь сегодня самый главный праздник лета, праздник у которого самое красивое название – «Яблочный спас!»

В первые минуты мероприятия по всей территории начали работу мастер-классы по вязанию из шерсти (специалист Ирина Вагина), старинному искусству валяния различных предметов (специалист Татьяна Лобода), а также мастер-классы по старинным танцам и пляскам.

Детские игры.

Весёлый скомарох - Элина Божко.

Уроки вязания - мастер Ирина Вагина.

Недалеко от второго входа, «казаки» показывали приёмы владения шашками – фланкировкой.

Дело в том, что виртуозное владение холодным оружием издавна считается боевым искусством и возбуждает зрителей.

Любой человек приходит в неописуемый восторг, когда на его глазах начинают выписывать круги и пируэты шашкой, а именно так выглядит фланкировка – казачий танец, поражающий воображение. Тут же, почти в пяти-семи метрах левее входа, развернулся аттракцион «Испытай силушку богатырскую», где каждому желающему можно было поучаствовать в боях с мечами.

С детьми играет Марина Коркина.

Фланкирование выполняет Наталья Ткаченко.

Ведущие праздника зорко следили за тем, чтобы веселье не прекращалось ни на минуту, приглашая на весёлую ярмарку:

- Есть торговые ряды: вот батут, попкорн, сладкая вата, воздушные шары! Доставайте кошельки, доставайте денежки! Наша торговля богата! Заходите смелее ребята! Побыстрее, не зевайте, кто, что хочет, покупайте! Тары, бары, растабары – расторгуем все товары!

Ну, и какой же Яблочный спас без яблок?

Тут же проводились различные викторины и конкурсы загадок, а также весёлые игровые эстафеты, где победителям вручали призы - красно-жёлтые яблоки из большой плетёной корзины. Фоном веселья служило музыкальное сопровождение в исполнении концертмейстера Турочакской ДШИ Сергея Душкина (баян).

Не остались в стороне и мастера сувенирной продукции. Мастер по керамике Татьяна Трещёва демонстрировала различные игрушки и изделия из глины, изготовленные своими руками.

В итоге, по мнению зрителей и гостей, праздник получился весёлым, интересным и увлекательным.

Закрывая детский «Яблочный спас», ведущие напутствовали детей весёлыми сихами:

Спасибо солнышку, что есть.
Тебе хвала, тебе и честь.
Ведь без тебя померкло б небо,
Не выросло бы в поле хлеба.

И не было бы яблок сочных,
И не ходили б люди в гости.
До свиданья, не грустите,
Снова в гости приходите!

Владимир ЛИФУНШАН
Фото автора

Кулинарные рецепты

НА КАЖДЫЙ ДЕНЬ

ЛЁГКИЕ ПИРОЖКИ НА КЕФИРЕ С ЗЕЛЁНЫМ ЛУКОМ, ЯЙЦОМ И СЫРОМ

Любителям домашних пирожков, частых перекусов и вкусной домашней выпечки без хлопот, предлагаю простой рецепт лёгких пирожков с зелёным луком, яйцом и сыром.

Ничего трудного в приготовлении таких пирожков абсолютно нет. Не нужно долго замешивать тесто, раскатывать его и лепить сами пирожки. Очень быстро, на сковородке у вас получатся вкусные, румяные пирожки с ароматной начинкой из зелёного лука с яйцом и сыром.

Пирожки по-новому быстро готовятся из теста на кефире на слегка смазанной маслом сковороде. Румяная корочка, сочная, ароматная, с тянущимися ниточками сыром начинка – очень аппетитно и вкусно и без лишнего жира. Легкие пирожки на кефире идеально подойдут для сытного завтрака или быстрого перекуса, а иногда и для ужина, детям очень нравятся!

СПОСОБ ПРИГОТОВЛЕНИЯ:

Яйца для начинки отварите вкрутую, остудите, очистите и порежьте мелкими кубиками.

Мелко порубите зелёный лук и натрите на среднюю тёрку сыр.

Соедините лук, яйца и сыр. Добавьте по вкусу соль и перец, перемешайте.

Для теста в слегка подогретый кефир добавьте яйцо, соль и сахар. Перемешайте.

В массу добавьте растительное масло, а затем муку, соду и разрыхлитель. Перемешайте. Оставьте тесто в покое на 10 минут.

На сухую или слегка смазанную масло разогретую сковороду выкладывайте по полной столовой ложке теста, слегка размазывая его и придавая ему круглую форму.

На половину теста выложите чайную ложку начинки, накройте крышкой и готовьте до тех пор, пока сверху тесто не пропечётся.

Аккуратно при помощи лопатки закройте начинку свободным краем.

Обжарьте ещё по минуте с двух сторон.

Готовые пирожки горячими подавайте на стол. Приятного аппетита!

ЛЕНИВЫЕ ПИРОЖКИ ИЗ ЛАВАША ЯЙЦОМ И ЗЕЛЁНЫМ ЛУКОМ

Восхитительно вкусные пирожки с хрустящей румяной корочкой и мягкой, нежной пикантной начинкой можно приготовить буквально за пару минут. Встречайте новый рецепт ленивых пирожков из лаваша с яйцом и зелёным луком!

Лето радует нас обилием зелени. И сейчас самое время баловать своих родных новыми интересными вариантами блюд. А зелень отлично сочетается с яйцом и сыром, поэтому начинка для пирожков выбрана не случайно!

СПОСОБ ПРИГОТОВЛЕНИЯ:

Яйца отварите вкрутую, остудите и очистите. Порежьте яйца не крупными кубиками.

Измельчите зелёный лук.

Сыр натрите на крупной тёрке.

Соедините яйца с луком и сыром, посолите и поперчите по вкусу, перемешайте.

Лаваш порежьте полосками шириной около 12 см, длиной около 25.

На одну часть лаваша выложите начинку, заверните в рулетик.

Обжарьте лаваш с зелёным луком и яйцом на разогретой сковороде с растительным маслом до румяной корочки.

Ленивые пирожки с яйцом и луком подавайте на стол в тёплом виде.

БЫСТРЫЙ ЗАЛИВНОЙ ПИРОГ С ЗЕЛЁНЫМ ЛУКОМ И ЯЙЦОМ

Весна и лето — это самые лучшие для хозяек поры года. И вот почему — в огороде и, соответственно, на рынках полно всякой зелени. Лично я по-максимуму использую это время, чтобы готовить лепешки, пироги, печь и жарить пирожки с зелёной начинкой. А сегодня хочу поделиться с вами очень актуальным, быстрым и вкусным рецептом пирога с зелёным луком и отварными яйцами.

Тесто для этого пирога совсем простое, готовится на кефире. Вам даже не понадобится миксер, все компоненты отлично перемешиваются ложкой. Я это к тому, что такой пирог можно приготовить, например, прямо на даче.

Заливной пирог с начинкой из лука и яйца отлично дополнит любой бульон или суп, а также станет вкусным и сытным завтраком как альтернатива надоевшим бутербродам.

СПОСОБ ПРИГОТОВЛЕНИЯ:

Для начала подготовим заливное тесто. Яйца слегка взбейте вилкой или венчиком, добавьте растопленное сливочное масло, кефир, соль и сахар. Перемешайте.

Муку соедините с разрыхлителем и высыпьте в тесто. Перемешайте и влейте в тесто растительное масло. Тесто должно получится по консистенции как густая сметана.

Для начинки мелко порубите зеленый лук и отварные яйца. Добавьте горчицу, немного соли и перца, перемешайте.

Форму (у меня 30х30 см) выложите бумагой для выпечки, положите большую часть теста, равномерно распределите ее по дну.

Сверху уложите начинку из лука и яиц и залейте оставшимся тестом.

Поставьте заливной пирог в разогретую до 200 градусов духовку выпекаться на 40 минут.

Готовый пирог слегка остудите, порежьте на кусочки и подавайте на стол.

МОЛДАВСКИЕ ПИРОЖКИ С КАПУСТОЙ БЕЗ ДРОЖЖЕЙ

Соль по вкусу
Молодая капуста 650 гр
Лук репчатый 1 шт.
Морковь 1 шт.
Перец по вкусу
Зелёный лук по вкусу

ТЕСТО:
Мука 320 гр
Вода 125 мл
Растительное масло 125 мл
Соль 0.5 чайн .л.
Яичные желтки 1 шт.

Аккуратно в миске перемешать муку, соль, воду и растительное масло.

Выложить на стол и замесить однородное тесто (7-8 минут). Завернуть тесто в пленку и отложить.

Мелко нарезать лук. Нашинковать капусту. Натереть на терке морковь.

На сковороде разогреть масло и обжарить лук, одну-две минуты. Добавить морковь и обжарить еще пару минут.

Выложить капусту, пусть она тоже слегка обжарится. Убавить нагрев и тушить до готовности. Добавить соль, перец, зеленый лук. Начинка готова.

ЕСТО Разделить тесто на 15-16 частей. Включить духовку и разогреть её до 200° градусов.

Каждый кусочек теста раскатать и сформировать пирожки. Смазать их сверху желтком. Отправить в духовку примерно на 20 минут. Красивые румяные аппетитные пирожки готовы.

СЛОЙКИ С СЫРОМ И КУРИЦЕЙ

На вид обычные слоеные пирожки, а внутри с изюминкой! Слойки с сыром и курицей - что может быть проще? Особенно если готовить с магазинным готовым тестом, которое нужно всего лишь разморозить и слегка раскатать. И начинка самая обычная и вполне доступная. Но добавляем к сыру и курице болгарский перчик и банальные слойки приобретут новый вкус.

Слоёное тесто 400 гр
Куриные грудки 750 гр
Лук-порей 50 гр
Болгарский перец 60 гр
Сметана 40 гр
Твёрдый сыр 200 гр
Сольпо вкусу
Перец черный молотыйпо вкусу
Кунжут 30 гр
Яйца 1 шт.
Мука 20 гр

СПОСОБ ПРИГОТОВЛЕНИЯ

Начинаем готовку мы с того, что достаем слоеное тесто размораживаться. Кроме того, включаем разогреваться духовку до 200 градусов по Цельсию. А в это время занимаемся начинкой! Делаем вот что:

1. Куриные грудки тщательно промываем под проточной водой, после чего слегка обсушиваем их при помощи бумажных полотенец. Далее выкладываем куриное мясо на разделочную доску и мелко режем кубиками. Перекладываем мясо в миску.

2. Моем лук-порей и болгарский перец. Перцы разрезаем пополам, вырезаем плодоножки, вычищаем из перцев семена. После лук-порей и подготовленный болгарский перец мелко нарезаем кубиками. Добавляем порезанные овощи в миску к куриной грудке и перемешиваем.

3. Трем на терке твердый сыр.

4. В миску с овощами и курицей добавляем сметану, тертый сыр, перемешиваем. Затем солим и перчим (перец лучше помолоть непосредственно перед добавлением - так выпечка будет в разы ароматнее), снова все хорошенько перемешиваем. Соль и перец добавляются по вкусу, поэтому не стесняемся пробовать :) И при необходимости добавляем чуть больше соли и перца.

5. Успевшее растаять слоеное тесто выкладываем на рабочую поверхность, слегка подпыленную муку. Раскатываем тесто в большой пласт. Удобства ради его можно разрезать пополам.

6. В маленькую мисочку разбиваем яйцо и взбиваем его при помощи вилки или венчика.

7. Равномерно распределяем начинку вдоль верхней стороны каждого листа теста, после чего сворачиваем аккуратно листы в рулет. Края смазываем взбитым яйцом и «приклеиваем» их к рулетам. Потом разрезаем рулеты на части.

8. Каждый получившуюся слоечку смазываем со всех сторон взбитым яйцом и посыпаем кунжутом.

9. Выкладываем будущие слойки на противень, застеленный пекарской бумагой, и ставим его в духовку на 40 минут. Времени может понадобиться чуть больше или чуть меньше - все зависит от духовки.

Готовые слойки необходимо подавать к столу с пылу с жару, пока сыр не застыл.

Каким был центральный месяц лета

ИЮЛЬ – ЦЕНТРАЛЬНЫЙ МЕСЯЦ ЛЕТА И САМЫЙ ТЕПЛЫЙ В ГОДУ. КАКИМ ОН БЫЛ В 2021-М ГОДУ В АЛТАЙСКОМ ЗАПОВЕДНИКЕ? ЧИТАЙТЕ И СМОТРИТЕ В МАТЕРИАЛЕ МАРЬЯНЫ ЛУКАШЕВОЙ, НАУЧНОГО СОТРУДНИКА АЛТАЙСКОГО ЗАПОВЕДНИКА.

АЛТАЙСКИЙ ГОСУДАРСТВЕННЫЙ ПРИРОДНЫЙ БИОСФЕРНЫЙ ЗАПОВЕДНИК

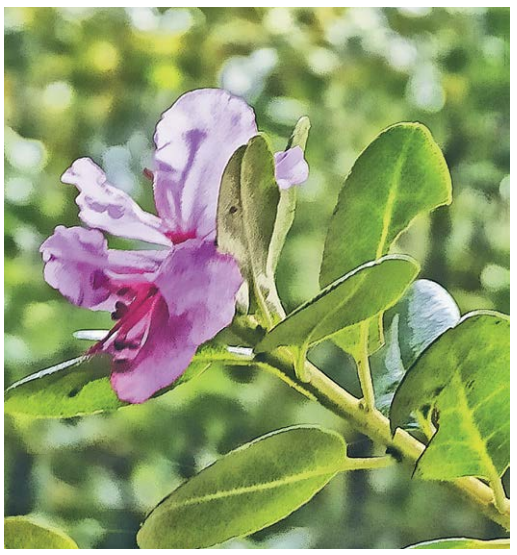

Вторичное цветение маральника Фото Лукашевой М.А.

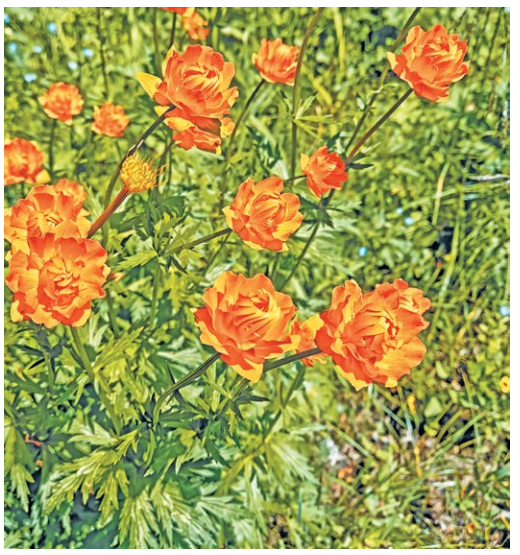

Огоньки продолжают цвести вблизи к. Байгазан. Фото Светлояр Л.

На лугах красуется лабазник. Фото Светлояр Л.

Среднемесячная температура воздуха прителецкой части Алтайского заповедника за июль составила 24,9°С.

Похолодание наблюдалось в первой декаде месяца. Температура воздуха имела «скачкообразный» характер на протяжении всего месяца. Максимальная температура воздуха была отмечена 5 июля (+34,3°С), минимальная составила 7,5°С 9 июля. Максимальная температура почвы также достигла наибольших летних значений 5 июля. В течение месяца зафиксировано 23 дня с грозами и 22 дня с дождем.

В конце июля отмечено вторичное цветение рододендрона Ледебура на Яйлинской террасе и в районе кордона Чири. Обильно цветет купальница азиатская.

Сотрудники отмечают первые спелые ягоды рябины, которая в этом году очень щедра на плоды. В народе говорят – к морозной зиме.

В это время в южной части Алтайского заповедника, на высокогорных ландшафтах Джулукульской котловины, яркими пятнами цветут горечавки, камнеломки, гвоздики, подмаренники, сверции, акониты, массово цветет курильский чай.

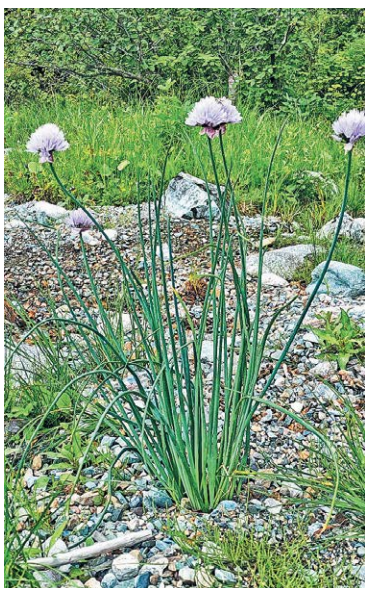

По берегам Телецкого озера цветет лук.

Кедровые шишки красуются на ветках. Фото Лукашевой М.А.

В этом году отмечено плохое по обилию цветение черники. Фото Кульбацкой С.В.

Джулукульские ландшафты. Фото Сибгатуллина Р.Ш.

Молодая горная трясогузка в районе к.Караташ. Фото Кульбацкой С.В.

Немного поговорим о разнице природных условий южных и северных территорий Алтайского заповедника. Заповедник отличается уникальным ландшафтным, а следовательно и климатическим разнообразием. Абсолютные высоты колеблются от 400 до более 3000 м.

Среднее количество осадков северной части заповедника (с. Яйлю) почти в три раза превышает количество осадков южной (с. Улаган). Улаганский район Республики Алтай по своим климатическим условиям приравнен к районам крайнего севера. Джулукульская котловина расположена выше верхней границы леса, и таким образом ее ландшафты следует рассматривать как высокогорные.

Высокогорные тундры занимают большие площади в заповеднике. Огромную роль в формировании климатических условий играет специфика рельефа отдельных районов. Поэтому климат различных районов имеет различные характеристики. Долина Телецкого озера и реки Чулышман - расположена в нижнем поясе гор и характеризуется пестротой микроклиматических условий. Это глубокие, защищенные горами долины. Лето здесь сравнительно короткое, с большим дефицитом тепла, количество которого несколько возрастает в южной части долины. Количество осадков в северной части значительное, а к долине р. Чулышман оно резко убывает и для нее характерны аридные условия. Зима в долине озера, по сравнению с окружающими территориями, мягкая, что связано с влиянием азиатского антициклона, формирующего утепляющий эффект фенов («верховки»).

Среднегорная таежная зона расположена в интервале абсолютных высот 850-1700 м. Для этого яруса гор характерны мезо-климатические условия. Температурный режим здесь, хотя и более суровый, по сравнению с низкогорьем, но более ровный в течение года. Для теплого периода обычны температуры от 5°С до 25°С. Зима более суровая, чем в нижнем ярусе гор. Снежный покров устанавливается обычно в конце октября и сходит к концу мая.

Высокие плоскогорья и межгорные котловины расположены в интервале высот 1800-2400м н.у.м. Климат этой зоны резко континентальный. Летний (вегетационный) период очень короткий и холодный, с колебанием температуры воздуха от -2°С до +20°С. Здесь обычны ночные заморозки в любой месяц теплого периода и возможно выпадение снега. Количество осадков убывает с севера на юг. Зима продолжительная и суровая, с морозами от 15 до 30°С. Снежный покров устанавливается обычно в сентябре-октябре и сходит к середине - концу июня.

Альпийские высокогорья. К этой зоне принадлежит наиболее высокие участки субнивального пояса хребтов и массивов. Интервал высот 2500-3500 м н.у.м. Климат здесь суровый. В короткий теплый период почти постоянны ночные заморозки, часто выпадает снег. Дневные температуры в это время достигают 10°С - 15°С. Зима сильно морозная. Снежный покров с августа - сентября до середины июля. Обычны многолетние снежники, встречаются небольшие ледники.

В связи с этим, в высокогорье еще в июле можно наблюдать не растаявший снег, который в теневых ложбинах может сохраняться все лето.

М.А. ЛУКАШЕВА, научный сотрудник Алтайского заповедника.

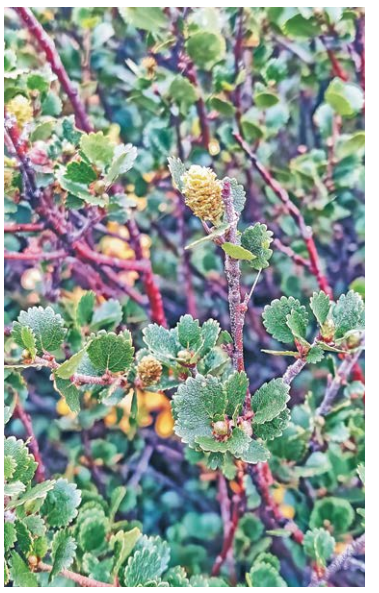

Березка карликовая распространенный вид южной части заповедника.

Сверция. Фото Сибгатуллина Р.Ш.

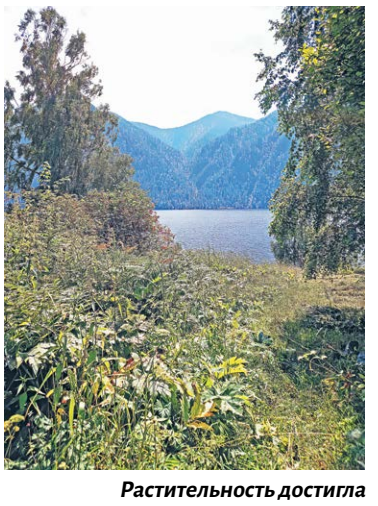

Растительность достигла максимальных своих размеров. Фото Светлояр Л.

ПОНЕДЕЛЬНИК 30 августа

05:00, 09:25 «Доброе утро» 12+
09:00, 12:00, 15:00, 18:00, 03:00 Новости 16+
09:50 «Жить здорово!» 16+
10:55 «Модный приговор» 6+
12:15, 17:00, 00:45, 03:05 «Время покажет» 16+
15:15 «Давай поженимся!» 16+
16:00, 03:50 «Мужское / Женское» 16+
18:40 «На самом деле» 16+
19:45 «Пусть говорят» 16+
21:00 «Время» 16+
21:30 Т/с «Шифр» 16+
23:45 «Учитель как призвание». А.Учитель 12+

РОССИЯ 2

05:00, 09:25 «Утро России» 12+
09:00, 14:30, 21:05 Вести. Местное время. 12+
09:55 «О самом главном» 12+
11:00, 14:00, 17:00, 20:00 Вести. 12+
11:35 «Судьба человека» 12+
12:45, 18:45 «60 Минут» 12+
14:55, 03:00 Т/с «Дуэт по праву» 12+
17:15 «Андрей Малахов» 16+
21:20 Т/с «Перекати-поле» 16+
00:55 «Вечер» 12+

МАТЧ!

10:00 XVI Летние Паралимпийские игры. Легкая атлетика. 16+
10:40, 12:45, 21:35, 23:45, 04:55, 07:20 Новости 16+
10:45, 20:00, 03:00 Все на Матч! 16+
12:50 Т/с «Мамы чемпионов» 16+
14:55 XVI Летние Паралимпийские игры. Плавание. 16+
20:30, 21:40 Х/ф «Парный удар» 12+
22:45, 23:50 Х/ф «Рокки Бальбоа» 16+
00:55 Волейбол. Чемпионат Европы. Женщины. 16+
04:00 Футбол. Тинькофф Российская Премьер-лига. 0+
05:00 Х/ф «Огненные колесницы» 0+
07:25 XVI Летние Паралимпийские игры. Легкая атлетика. 16+
09:30 «Великие моменты в спорте» 12+

04:40 Т/с «Лесник. Своя земля» 16+
06:30 «Утро. Самое лучшее» 16+
08:00, 10:00, 13:00, 16:00, 19:00, 23:30 Сегодня. 12+
08:25, 10:25 Т/с «Морские дьяволы. Северные рубежи» 16+
13:25 Чрезвычайное происшествие. 12+
14:00 «Место встречи». 12+
16:25 «ДНК» 16+
18:30, 19:40 Т/с «Шеф. Игра на повышение» 16+
21:15 Т/с «Пёс» 16+
23:50 Т/с «Чёрный пёс» 12+
03:10 Т/с «Адвокат» 16+

07:00, 06:40 «Ералаш» 0+
07:10 М/с «Фиксики» 0+
Программа защиты принцесс» 6 (Сокращенно)
09:00 Т/с «Папа в декрете» 16+
09:20 Х/ф «Терминатор-3. Восстание машин» 16+
11:25 Х/ф «Терминатор. Да придёт спаситель» 16+
13:40 Х/ф «Терминатор. Тёмные судьбы» 16+
16:10, 18:30, 19:00, 19:25, 20:00, 20:30 Т/с «Гранд» 16+
21:00 Х/ф «Веном» 16+
23:00 Т/с «Пищеблок» 16+
00:00 Х/ф «Доктор Сон» 18+
03:00 Х/ф «Адвокат дьявола» 16+
05:15 «6 кадров» 16+
06:20 «Мультфильмы» 0+

07:00, 07:30, 07:55 «ТНТ. Gold» 16+
08:25, 11:00, 11:30, 12:00, 12:30, 16:00, 16:30, 17:00, 17:30, 18:00, 18:30 Т/с «СашаТаня» 16+
09:00 «Новые танцы» 16+
13:00, 13:30, 14:00, 14:30, 15:00, 15:30 Т/с «Универ» 16+
19:00, 19:30, 20:00, 20:30 Т/с «Патриот» 16+
21:00 «Где логика?» 16+
22:00, 23:00 «STAND UP» 16+
00:00 «Такое кино!» 16+
00:35 Х/ф «Зубная фея 2» 16+
02:05, 02:55 «Импровизация» 16+
03:40 «Comedy Баттл. Сезон 2019» 16+
04:30, 05:20 «Открытый микрофон» 16+
06:10, 06:35 «ТНТ. Best» 16+

ТВЦ

06:00, 07:50 «Настроение». 12+
07:35 Выборы-2021 12+
08:20 Х/ф «Свадьба в Малиновке». 0+
10:20, 04:10 Д/ф «Михаил Пуговкин. Я всю жизнь ждал звонка». 12+
11:30, 14:30, 17:55, 22:00 События. 12+
11:50, 00:30, 05:45 Петровка, 38 16+
12:05 Т/с «Коломбо». 12+
13:40, 05:05 «Мой герой» 12+
14:55 Город новостей. 12+
15:10, 02:50 Т/с «Акватория». 16+
17:00 Выборы-2021. Дебаты 12+
18:10 Т/с «Чёрная месса» 12+
22:30 С/р «Страна украденного завтра». 16+
23:05 «Знак качества» 16+
00:00 События. 25-й час. 12+
00:45 Д/ф «Звёзды и аферисты». 16+
01:25 «90-е. Голые Золушки» 16+
02:10 Д/ф «Брежнев. Охотничья дипломатия». 12+

РОССИЯ К

06:30 «Пешком...». Москва шаляпинская. 6+
07:00 Легенды мирового кино. Чарлз Спенсер Чаплин. 6+
07:30, 15:05 Д/ф «Загадки Древнего Египта». 6+
08:20, 15:55 Х/ф «В погоне за славой». 12+
09:45 Д/с «Первые в мире». 12+
10:00 Новости культуры 6+
10:15 «Эрмитаж». 6+
10:45 Academia. 12+
11:30, 21:10 Х/ф «Большая перемена». 12+
12:40 Спектакль «Живой труп». 12+
14:45 Цвет времени. Павел Федотов. 12+
15:00, 19:30, 23:40 Новости культуры 12+
17:20, 02:25 Михаил чехов. Чувство целого. 12+
17:45, 00:45 Симфонические оркестры России. 12+
18:45, 01:45 Д/ф «Ангелы и демоны «умного дома». 12+
19:45 Д/с «Рассекреченная история». 12+
20:15 «Спокойной ночи, малыши!». 0+
20:30 Острова. Светлана Крючкова. 12+
22:20 Д/ф «Загадки Древнего Египта». 12+
23:10 Д/с «Неслыханное кощунство!». 12+
00:00 Д/ф «Музы Юза». 16+

Карусель

05:00 Ранние пташки. «Три кота», «Домики» 0+
06:55 «Весёлый алфавит» 0+
07:00 «С добрым утром, малыши!» 0+
07:30 «Чик-зарядка» 0+
07:35 М/с «Роботы-поезда» 0+
08:05 «Спроси у ТриО!» 0+
08:10 М/с «Маша и Медведь» 0+
09:20, 20:25 М/с «Акулёнок» 0+
09:25 М/с «Лунтик и его друзья» 0+
10:45, 03:35 «Magic English» 0+
11:10 М/с «Турбозавры» 0+
11:40 М/с «Робокар Поли и его друзья» 0+
12:15 М/с «Тобот. Детективы Галактики» 6+
12:40 М/с «Бен 10» 12+
13:05 М/с «Дикие скричеры!» 6+
13:30 М/с «Белка и Стрелка» 0+
14:00 «Навигатор. Новости» 0+
14:15 М/с «Команда Флоры» 0+
15:40 «Зелёный проект» 0+
15:50, 03:55 М/с «Барбоскины» 0+
18:20 М/с «Малыши и Медведь» 0+
18:30 М/с «Суперкрылья» 0+
19:00 М/с «Свинка Пеппа» 0+
19:20 М/с «КОШЕЧКИ-СОБАЧКИ» 0+
20:30 «Спокойной ночи, малыши!» 0+
20:45 М/с «Оранжевая корова» 0+
22:00 М/с «Ниндзяго» 6+
22:25 М/с «Геомека» 6+
22:55 М/с «Шаранавты. Герои космоса» 6+
23:15 М/с «Губка Боб Квадратные штаны» 6+
23:40 М/с «Смешарики» 0+
00:40 «Студия Каляки-Маляки» 0+
00:45 М/с «Смешарики» 0+
02:35 «ТриО!» 0+
02:40 М/с «Бумажки» 0+
04:50 «Лабораториум. Маленькие исследователи» 0+
04:55 «Подзарядка» 0+

ОТР

10:00, 02:25 «Моя история». Иосиф Кобзон 12+
10:25, 15:30, 22:05 Д/с «Испытано на себе» 16+
10:55, 04:45 «Потомки». Юрий Бондарев. Горячий снег 12+
11:20, 02:55 Д/ф «Будущее сегодня» 16+
11:50, 21:05 М/ф «Летучий корабль» 0+
12:10, 20:05, 09:05 «Календарь» 12+
13:10, 22:35, 05:15 «Среда обитания» 12+
13:30, 08:35 «Врачи» 12+
14:00, 16:00, 17:00, 19:00, 21:00, 22:00, 23:00, 00:55 Новости 12+
14:10, 01:00 Х/ф «Год телёнка» 12+
16:05, 17:10, 23:30 «ОТРажение» 12+
19:15 «Выборы-2021» 12+
21:25, 04:20, 08:05 «Домашние животные» 12+
03:20 Д/с «Вредный мир» 16+
03:50 «Активная среда» 12+
05:40 «ОТРажение» 12+
07:05 «Легенды Крыма». Секреты крымской архитектуры 12+
07:35 «Вспомнить всё» 12+

СПАС

07:00, 01:25 «День Патриарха» 0+
07:10, 06:15 Мультфильмы 0+
08:30, 09:00, 09:30, 16:00, 16:30 «Монастырская кухня» 0+
10:00 «Завет» 6+
11:00, 12:00 «Утро на Спасе» 0+
13:00, 04:15 «Простые чудеса» 12+
13:50 «Знак равенства» 16+
14:05, 03:00 «Профессор Осипов» 0+
15:00 «Пилигрим» 6+
15:30, 04:55 «В поисках Бога» 6+
17:00 Х/ф «Дубравка» 0+
18:30 Х/ф «Вариант «Омега» 12+
21:30, 05:25 «Вечер на Спасе» 0+
22:30 Х/ф «Гараж» 0+
00:30 «Ответ священника» 12+
01:40 «Белые ночи на Спасе» 12+
02:10 «Дорога» 0+
03:45 «Щипков» 12+
06:45 «Тайны сказок» 0+

МИР

05:00, 10:10 Т/с «Страсти по Чапаю» 16+
10:00, 13:00, 16:00, 19:00, 00:00 Новости 12+
13:15, 02:3514:10, 18:00, 03:20 «Дела судебные» 16+
15:05, 16:20, 04:05 «Дела судебные. Новые истории» 16+
17:00 «Мировое соглашение» 16+
19:25, 20:15 «Игра в кино» 12+
21:00, 22:00 Шоу «Назад в будущее» 16+
22:55 «Всемирные игры разума» 12+
23:25, 00:10 Х/ф «Старики-разбойники» 12+
01:30 Х/ф «Девушка спешит на свидание» 12+
04:45 Т/с «Отрыв» 16+

ПЯТНИЦА!

05:00, 06:00, 06:30 О 07:2 08:10 11:00 Орел и решка. 16+
12:00 Х/ф «Голодные игры: Сойка-пересмешница» 16+
17:00, 18:00, 19:00 Мир наизнанку. Пакистан 16+
20:20, 21:20, 22:20 Мир наизнанку. Латинская Америка 16+
23:20 Т/с «Нюхач 3» 16+
00:20 Пятница New 16+
01:00, 01:40 02:30 03:20 Орел и решка 16+

Звезда

06:00, 05:40 Д/с «Оружие Победы» 6+
06:10 Д/с «Русские саперы. Повелители взрыва» 12+
07:00 «Сегодня утром» 12+
09:00, 13:00, 18:00, 21:15 Новости дня 12+
09:20 Д/с «Вечная Отечественная». «Небо над русской землей» 12+
10:00, 23:00 Дневник АрМИ - 2021 12+
10:20 Д/с «Вечная Отечественная». «Гитлер и его скромные друзья» 12+
11:00 Х/ф «Фартовый» 16+
13:20 Т/с «Забытый» 16+
18:30 «Специальный репортаж» 12+
18:50 Д/с «На пороге войны». «Битва за Поднебесную» 12+
19:40 «Скрытые угрозы». «Альманах №68» 12+
20:25 Д/с «Загадки века». «Польша. Тяжёлое наследство» 12+
21:25 «Открытый эфир» 12+
22:40 «Между тем» 12+
23:15 Х/ф «Берем все на себя» 6+
00:55 Х/ф «Зимний вечер в Гаграх» 12+
02:20 Х/ф «Девушка с характером» 0+
03:45 Х/ф «Мой бедный Марат» 16+
05:15 Д/с «Хроника Победы» 12+

Домашний

06:30 «6 кадров» 16+
06:35, 02:25 Т/с «Реальная мистика» 16+
07:35 «По делам несовершеннолетних» 16+
09:10 «Давай разведемся!» 16+
10:15, 04:55 «Тест на отцовство» 16+
12:25, 04:05 Т/с «Понять. Простить» 16+
13:30, 03:15 Т/с «Порча» 16+
14:00, 03:40 Т/с «Знахарка» 16+
14:35 Х/ф «Одна на двоих» 16+
19:00 Х/ф «Как долго я тебя ждала» 16+
23:15 Х/ф «Восток-Запад» 16+

ВТОРНИК 31 августа

05:00, 08:00, 09:25 «Доброе утро» 12+
07:00 Выборы-2021. 12+
09:00, 12:00, 15:00, 18:00, 03:00 Новости 16+
09:50 «Жить здорово!» 16+
10:55 «Модный приговор» 6+
12:15, 17:00, 00:45, 03:05 «Время покажет» 16+
15:15 «Давай поженимся!» 16+
16:00, 03:45 «Мужское / Женское» 16+
18:40 «На самом деле» 16+
19:45 «Пусть говорят» 16+
21:00 «Время» 16+
21:30 Т/с «Шифр» 16+
23:45 «Сергей Гармаш» 12+

РОССИЯ 2

05:00, 09:25 «Утро России» 12+
09:00, 14:30, 21:05 Вести. Местное время. 12+
09:55 «О самом главном» 12+
11:00, 14:00, 17:00, 20:00 Вести. 12+
11:35 «Судьба человека» 12+
12:45, 18:45 «60 Минут» 12+
14:55, 03:00 Т/с «Дуэт по праву» 12+
17:15 «Андрей Малахов. Прямой эфир» 16+
21:20 Т/с «Перекати-поле» 16+
23:30 ВЫБОРЫ 2021. ДЕБАТЫ. 12+
00:45 «Вечер» 12+

МАТЧ!

10:00, 12:45, 21:35, 23:45, 04:55, 07:20 Новости 16+
10:05, 00:25, 03:00 Все на Матч! Прямой эфир 16+
12:50 Т/с «Мамы чемпионов» 16+
14:55 XVI Летние Паралимпийские игры. Плавание. 16+
20:00 «МатчБол» 12+
20:30, 21:40 Х/ф «Обсуждению не подлежит» 16+
22:25, 23:50 Х/Ф «Хранитель» 16+
01:00 Смешанные единоборства. One FC. Стамп Фэйртекс против Алёны Рассохиной. Шоко Сато против Фабрисио Андраде. Трансляция из Сингапура 16+
04:00 Д/ф «The Yard. Большая волна» 6+
05:00 Х/ф «Экспресс» 16+
07:25 XVI Летние Паралимпийские игры. Легкая атлетика. 16+
09:10 «Команда мечты» 12+
09:30 «Великие моменты в спорте» 12+

04:40 Т/с «Лесник. Своя земля» 16+
06:30 «Утро. Самое лучшее» 16+
08:00, 10:00, 13:00, 16:00, 19:00, 23:30 Сегодня. 12+
08:25, 10:25 Т/с «Морские дьяволы. Северные рубежи» 16+
13:25 Чрезвычайное происшествие. 12+
14:00 «Место встречи». 12+
16:25 «ДНК» 16+
18:30, 19:40 Т/с «Шеф. Игра на повышение» 16+
21:15 Т/с «Пёс» 16+
23:50 Х/ф «Восьмерка» 16+
01:35 Х/ф «Вор» 16+
03:15 Т/с «Адвокат» 16+

07:00, 06:40 «Ералаш» 0+
07:15 М/с «Приключения Вуди и его друзей» 0+
08:45 М/с «Том и Джерри» 0+
09:25 Т/с «Воронины» 16+
11:00 «Уральские пельмени. СмехBook» 16+
11:20 Х/ф «Всегда говори «да» 16+
13:20, 23:05 Т/с «Пищеблок» 16+
14:10 «Сеня-Федя» 16+
16:20, 19:00, 19:25, 20:00, 20:30 Т/с «Гранд» 16+
21:00 Х/ф «Тайна дома с часами» 12+
00:05 Х/ф «Коматозники» 16+
02:20 Х/ф «Змеиный полёт» 16+
04:05 «6 кадров» 16+
06:20 «Мультфильмы» 0+

07:00, 07:30, 07:55 «ТНТ. Gold» 16+
08:25 «Битва дизайнеров» 16+
09:00, 09:30, 10:00, 10:30, 11:00, 11:30, 12:00, 12:30, 16:00, 16:30, 17:00, 17:30, 18:00, 18:30 Т/с «СашаТаня» 16+
13:00, 13:30, 14:00, 14:30, 15:00, 15:30 Т/с «Универ» 16+
19:00, 19:30, 20:00, 20:30 Т/с «Патриот» 16+
21:00, 00:05, 01:00, 01:55 «Импровизация» 16+
22:00 «Женский Стендап» 16+
23:00 «STAND UP» 16+
02:45 «Comedy Баттл. Сезон 2019» 16+
03:40, 04:30, 05:20 «Открытый микрофон» 16+
06:10, 06:30 «ТНТ. Best» 16+

ТВЦ

06:00, 07:50 «Настроение». 12+
07:35 Выборы-2021 12+
08:15 Х/ф «Свой среди чужих, чужой среди своих». 0+
10:15, 04:10 Д/ф «Ролан Быков. Вот такой я человек!» 12+
11:30, 14:30, 17:55, 22:00 События. 12+
11:50, 00:30, 05:45 Петровка, 38 16+
12:05 Т/с «Коломбо». 12+
13:40, 05:05 «Мой герой» 12+
14:55 Город новостей. 12+
15:10, 02:50 Т/с «Акватория». 16+
17:00 Выборы-2021. Дебаты 12+
18:10 Х/ф «Кукольный домик» 12+
22:30 «Закон и порядок» 16+
23:05 Д/ф «Евгения Ханаева. Не мать и не жена». 16+
00:00 События. 25-й час. 12+
00:45 «Прощание. Дед Хасан» 16+
01:30 Д/ф «Евгений Жариков. Две семьи, два предательства». 16+
02:10 Д/ф «Ледяные глаза генсека». 12+

РОССИЯ К

06:30 «Пешком...». Москва побережная. 6+
07:00 Легенды мирового кино. Джульетта Мазина. 6+
07:30, 15:05 Д/ф «Загадки Древнего Египта». 6+
08:20, 16:00 Х/ф «Талант». 12+
09:30 «Другие Романовы». 12+
10:00, 15:00, 19:30, 23:40 Новости культуры 12+
10:15 «Эрмитаж». 6+
10:45 Academia. 12+
11:30, 21:10 Х/ф «Большая перемена». 12+
12:40 Спектакль «Юнона» и «Авось». 12+
14:05 Д/ф «Марк Захаров. Учитель, который построил дом». 12+
17:10, 02:25 Михаил чехов. Чувство целого. 12+
17:40, 00:55 Симфонические оркестры России. 12+
18:30 Владимир Татлин. 12+
18:45, 01:45 Д/ф «Секреты виртуального портного». 12+
19:45 Д/с «Рассекреченная история». 12+
20:15 «Спокойной ночи, малыши!». 0+
20:30 Острова. Александр Збруев. 12+
22:20 Д/ф «Загадки Древнего Египта». 12+
23:10 Д/с «Неслыханное кощунство!». 12+
00:00 Д/ф «Ромас, Томас и Иосиф». 12+

Карусель

05:00 Ранние пташки. «Тима и Тома», «Домики» 0+
06:55 «Весёлый алфавит» 0+
07:00 «С добрым утром, малыши!» 0+
07:30 «Чик-зарядка» 0+
07:35 М/с «Роботы-поезда» 0+
08:05 «Спроси у ТриО!» 0+
08:10 М/с «Маша и Медведь» 0+
09:20, 20:25 М/с «Акулёнок» 0+
09:25 М/с «Лунтик и его друзья» 0+
10:45, 03:35 «Magic English» 0+
11:10 М/с «Турбозавры» 0+
11:40 М/с «Робокар Поли и его друзья» 0+
12:15 М/с «Тобот. Детективы Галактики» 6+
12:40 М/с «Бен 10» 12+
13:05 М/с «Дикие скричеры!» 6+
13:30 М/с «Белка и Стрелка. Тайны космоса» 0+
14:00 «Навигатор. Новости» 0+
14:15 М/с «Йоко» 0+
15:40 «Зелёный проект» 0+
15:50 М/с «Катя и Эф. КУДА-У-ГОДНО-ДВЕРЬ» 0+
18:20 М/с «Малыши и Медведь» 0+
18:30 М/с «Суперкрылья. » 0+
19:00 М/с «Свинка Пеппа» 0+
19:20 М/с «КОШЕЧКИ-СОБАЧКИ» 0+
20:30 «Спокойной ночи, малыши!» 0+
20:45 М/с «Зебра в клеточку» 0+
22:00 М/с «Ниндзяго» 6+
22:25 М/с «Геомека» 6+
22:55 М/с «Шаранавты» 6+
23:15 М/с «Губка Боб Квадратные штаны» 6+
23:40 М/с «Смешарики. Новые приключения» 0+
00:40 «Студия Каляки-Маляки» 0+
00:45 М/с «Смешарики» 0+
02:35 «ТриО!» 0+
02:40 М/с «Бумажки» 0+
03:55 М/с «Барбоскины» 0+
04:50 «Лабораториум» 0+
04:55 «Подзарядка» 0+

ОТР

10:00, 02:25 «Моя история». Дмитрий Астрахан 12+
10:25, 15:30, 22:05 Д/с «Испытано на себе» 16+
10:55, 04:45 «Потомки». Михаил Зощенко. Солнце после захода 12+
11:20, 02:55 Д/ф «Будущее сегодня» 16+
11:50 М/ф «Пиф-паф, ой-ой-ой» 0+
12:10, 20:05, 09:05 «Календарь» 12+
09.10, 18.35, 01.15 «Среда обитания» 12+
13:30, 08:35 «Врачи» 12+
14:00, 16:00, 17:00, 19:00, 21:00, 22:00, 23:00, 00:55 Новости 12+
14:10, 01:00 Х/ф «Космос как предчувствие» 16+
16:05, 17:10, 23:30 «ОТРажение» 12+
19:15 «Выборы-2021» 12+
21:05 М/ф «Баранкин, будь человеком!» 0+
21:25, 04:20, 08:05 «Домашние животные» 12+
03:20 Д/с «Вредный мир» 16+
03:50 «Вспомнить всё» 12+
05:40 «ОТРажение» 12+
07:05 «Легенды Крыма». Таврическая карта судеб 12+
07:35 «Активная среда» 12+

СПАС

07:00, 02:20 «День Патриарха» 0+
07:10, 06:15 Мультфильмы на Спасе 0+
08:30, 09:00, 09:30, 15:30, 16:00, 16:30 «Монастырская кухня» 0+
10:00, 03:35 «Движение вверх» 6+
11:00, 12:00 «Утро на Спасе» 0+
13:00, 00:25 «Прямая линия. Ответ священника» 12+
14:00, 02:35 «Завет» 6+
15:00 «Украина, которую мы любим» 12+
17:00 Д/ф «Служба и служение» 0+
17:50 Х/ф «Вариант «Омега» 12+
19:25 Х/ф «Гараж» 0+
21:30, 05:25 «Вечер на Спасе» 0+
22:30 Х/ф «Голос» 12+
01:20 Д/ф «Мюнхенский сговор» 0+
04:35 «Встреча» 12+
06:45 «Тайны сказок» 0+

МИР

05:00, 10:10 Т/с «Отрыв» 16+
10:00, 13:00, 16:00, 19:00, 00:00 Новости 12+
13:15, 03:35 «Дела судебные. Деньги верните!» 16+
14:10, 18:00, 04:25 «Дела судебные. Битва за будущее» 16+
15:05, 16:20 «Дела судебные. Новые истории» 16+
17:00 «Мировое соглашение» 16+
19:25, 20:15 «Игра в кино» 12+
21:00, 22:00 Шоу «Назад в будущее» 16+
22:55 «Всемирные игры разума» 12+
23:25 Д/ф «Независимость. Миссия выполнима». Кыргызстан 12+
00:10 Х/ф «Гусарская баллада» 0+
01:50 Х/ф «Александр Невский» 6+

ПЯТНИЦА!

05:00, 05:50, 06:30 07:00, 08:00 09:00 Орел и решка. 16+
10:00, 11:20, 12:40, 14:20, 15:30, 17:00, 18:00, 19:00, 20:20, 22:00 Кондитер 16+
23:20, 00:20 Т/с «Нюхач 3» 16+
01:20 Пятница New 16+
02:00, 02:40 03:30 04:20 Орел и решка. 16+

Звезда

06:00, 05:40 Д/с «Оружие Победы» 6+
06:10 Д/с «Русские саперы. Повелители взрыва» 12+
07:00 «Сегодня утром» 12+
09:00, 13:00, 18:00, 21:15 Новости дня 12+
09:20 Д/с «Вечная Отечественная». «На воде и под водой» 12+
10:00, 23:00 Дневник АрМИ - 2021 12+
10:20 Д/с «Вечная Отечественная». «Пусть русские знают: мы с ними» 12+
11:05 «НЕ ФАКТ!» 6+
11:40, 13:20, 03:15 Д/ф «Титаник» 12+
14:00 Т/с «Точка взрыва» 16+
18:30 «Специальный репортаж» 12+
18:50 Д/с «На пороге войны». «Польша. Между Гитлером и Черчиллем» 12+
19:40 Иоаким Вацетис 12+
20:25 «Лермонтов. Дуэль с тремя неизвестными» 16+
21:25 «Открытый эфир» 12+
22:40 «Между тем» 12+
23:15 Танковый биатлон - 2021. 12+
04:45 Д/ф «Звездный отряд» 12+
05:15 Д/ф «Гагарин» 12+

Домашний

06:30 «6 кадров» 16+
06:35, 02:25 Т/с «Реальная мистика» 16+
07:30 «По делам несовершеннолетних» 16+
09:10 «Давай разведемся!» 16+
10:15, 04:50 «Тест на отцовство» 16+
12:25, 04:00 Т/с «Понять. Простить» 16+
13:30, 03:10 Т/с «Порча» 16+
14:00, 03:35 Т/с «Знахарка» 16+
14:35 Х/ф «Отчаянный домохозяин» 16+
19:00 Х/ф «Как долго я тебя ждала» 16+
23:15 Х/ф «Восток-Запад» 16+

СРЕДА 1 сентября

05:00, 08:00, 09:25 «Доброе утро» 12+
07:00 Выборы-2021. 12+
09:00, 12:00, 15:00, 18:00, 03:00 Новости 16+
09:50 «Жить здорово!» 16+
10:55 «Модный приговор» 6+
12:15, 17:00, 00:35, 03:05 «Время покажет» 16+
15:15 «Давай поженимся!» 16+
16:00, 03:40 «Мужское / Женское» 16+
18:40 «На самом деле» 16+
19:45 «Пусть говорят» 16+
21:00 «Время» 16+
21:35 Футбол. Отборочный матч чемпионата мира 2022. Сборная России - сборная Хорватии. Прямой эфир 0+
23:35 «Валентин Гафт. «Чужую жизнь играю, как свою» 12+

РОССИЯ 2

05:00, 09:25 «Утро России» 12+
09:00, 14:30, 21:05 Вести. Местное время. 12+
09:55 «О самом главном» 12+
11:00, 14:00, 17:00, 20:00 Вести. 12+
11:35 «Судьба человека» 12+
12:45, 18:45 «60 Минут» 12+
14:55, 03:00 Т/с «Дуэт по праву» 12+
17:15 «Андрей Малахов. Прямой эфир» 16+
21:20 Т/с «Перекати-поле» 16+
23:30 ВЫБОРЫ 2021. ДЕБАТЫ. 12+
00:45 «Вечер» 12+

МАТЧ!

10:00, 12:45, 19:25, 04:50, 07:20 Новости 16+
10:05, 18:00, 20:30, 01:20, 03:45, 09:50 Все на Матч! Прямой эфир 16+
12:50 Т/с «Мамы чемпионов» 16+
14:55 XVI Летние Паралимпийские игры. Плавание. 16+
18:30, 19:30 Х/Ф «Хранитель» 16+
20:55 Футбол. Чемпионат мира-2022. Отборочный турнир. Казахстан - Украина. 16+
22:55 Хоккей. КХЛ. Кубок Открытия. «Авангард» (Омск) - ЦСКА. 16+
01:40 Футбол. Чемпионат мира-2022. Отборочный турнир. Франция - Босния и Герцеговина. 16+
04:55 Футбол. Отборочный турнир. Россия - Хорватия 0+
06:55 «Спортивные прорывы» 12+
07:25 XVI Летние Паралимпийские игры. Легкая атлетика. 16+

НТВ

04:40 Т/с «Лесник. Своя земля» 16+
06:30 «Утро. Самое лучшее» 16+
08:00, 10:00, 13:00, 16:00, 19:00, 23:30 Сегодня. 12+
08:25, 10:25 Т/с «Морские дьяволы. Северные рубежи» 16+
13:25 ЧП 12+
14:00 «Место встречи». 12+
16:25 «ДНК» 16+
18:30, 19:40 Т/с «Шеф. Игра на повышение» 16+
21:15 Т/с «Пёс» 16+
23:50 «Поздняков» 16+
00:00 Х/ф «Батальон» 16+
03:55 Т/с «Адвокат» 16+

07:00, 06:40 «Ералаш» 0+
07:15 М/с «Приключения Вуди и его друзей» 0+
08:45 М/с «Том и Джерри» 0+
09:25 Т/с «Воронины» 16+
10:30 «Уральские пельмени. СмехBook» 16+
10:45 Х/ф «Правила съёма. Метод Хитча» 12+
13:05, 23:00 Т/с «Пищеблок» 16+
14:10 «Сеня-Федя» 16+
16:55 Т/с «Гранд.» 16+
19:00, 19:30, 20:00, 20:30 Т/с «Гранд» 16+
21:00 Х/ф «Ведьмина гора» 12+
00:20 Х/ф «После» 16+
02:20 Х/ф «Невидимка» 16+
04:10 «6 кадров» 16+
06:20 «Мультфильмы» 0+

ТНТ

07:00, 07:30, 07:55 «ТНТ. Gold» 16+
08:25 «Мама LIFE» 16+
09:00, 09:30, 10:00, 10:30, 11:00, 11:30, 12:00, 12:30, 16:00, 16:30, 17:00, 17:30, 18:00, 18:30 Т/с «СашаТаня» 16+
13:00, 13:30, 14:00, 14:30, 15:00, 15:30 Т/с «Универ» 16+
19:00, 19:30, 20:00, 20:30 Т/с «Патриот» 16+
21:00 «Двое на миллион» 16+
22:00 «Женский Стендап» 16+
23:00 «STAND UP» 16+
00:00, 01:00, 01:55 «Импровизация» 16+
02:45 «Comedy Баттл. Сезон 2019» 16+
03:40, 04:30, 05:20 «Открытый микрофон» 16+
06:10, 06:35 «ТНТ. Best» 16+

ТВЦ

06:00, 07:50 «Настроение». 12+
07:35 Выборы-2021 12+
08:15 «Доктор И...» 16+
08:45 Х/ф «Курьер». 12+
10:35 Д/ф «Борис Клюев. Заложник образа». 12+
11:30, 14:30, 17:55, 22:00 События. 12+
11:55, 00:35, 05:45 Петровка, 38 16+
12:10 Т/с «Коломбо». 12+
13:40, 05:05 «Мой герой» 12+
14:55 Город новостей. 12+
15:10, 02:55 Т/с «Акватория». 16+
17:00 Выборы-2021. Дебаты 12+
18:05 Т/с «Чёрная вдова» 12+
22:35 «Хватит слухов!» 16+
23:10 «Прощание. Роман Виктюк» 16+
00:00 События. 25-й час. 12+
00:55 Д/ф «Криминальные связи звёзд». 16+
01:35 «Знак качества» 16+
02:15 Д/ф «Смерть артиста». 12+
04:15 Д/ф «Неизвестные Михалковы». 12+

РОССИЯ К

06:30 «Пешком...». Москва университетская. 6+
07:00 Легенды мирового кино. С.Мартинсон. 6+
07:30, 15:05 Д/ф «Китай. Империя времени». 6+
08:20, 16:00 Х/ф «Талант». 12+
09:30 «Другие Романовы». 12+
10:00, 15:00, 19:30, 23:40 Новости культуры 12+
10:15 «Эрмитаж». 6+
10:45 Academia. 12+
11:30, 21:10 Х/ф «Большая перемена». 12+
12:40 Спектакль «Женитьба». 12+
14:45 Д/с «Первые в мире». 12+
17:10, 02:25 Михаил чехов. Чувство целого. 12+
17:40, 00:40 Симфонические оркестры России. 12+
18:45, 01:45 Д/ф «Что на обед через сто лет». 12+
19:45 Д/с «Рассекреченная история». 12+
20:15 «Спокойной ночи, малыши!». 0+
20:30 Острова. Валентина Талызина. 12+
22:20 Д/ф «Китай. Империя времени». 12+
23:10 Д/с «Неслыханное кощунство!». 12+
00:00 Д/ф «Климент Тимирязев. Неспокойная старость». 12+

Карусель

05:00 Ранние пташки. «Лунтик и его друзья», «Домики» 0+
06:55 «Весёлый алфавит» 0+
07:00 «С добрым утром, малыши!» 0+
07:30 «Чик-зарядка» 0+
07:35 М/с «Маша и Медведь» 0+
10:45 «Игра с умом» 0+
11:05, 03:55 М/с «Барбоскины» 0+
14:00 «Навигатор. Новости» 0+
14:15 М/с «Простоквашино» 0+
15:40 «ВКУСНЯШКИ ШОУ» 0+
15:55 М/с «Три кота» 0+
18:15 М/с «Фиксики. Новенькие» 0+
20:30 «Спокойной ночи, малыши!» 0+
20:45 М/с «Оранжевая корова» 0+
23:15 М/с «Губка Боб Квадратные штаны» 6+
23:40 М/с «Смешарики. Новые приключения» 0+
00:40 «Студия Каляки-Маляки» 0+
00:45 М/с «Смешарики» 0+
02:35 «ТриО!» 0+
02:40 М/с «Бумажки» 0+
03:35 «Magic English» 0+
04:50 «Лабораториум. Маленькие исследователи» 0+
04:55 «Подзарядка» 0+

ОТР

10:00 «Моя история». Сергей Урсуляк 12+
10:25, 15:30, 22:05 Д/с «Испытано на себе» 16+
10:55, 04:45 «Потомки». Борис Васильев. Счастливчик, рождённый войной 12+
11:20, 02:55 Д/ф «Будущее сегодня» 16+
11:50, 21:05 М/ф «Вовка в Тридевятом царстве» 0+
12:10, 20:05, 09:05 «Календарь» 12+
13:10, 22:35, 05:15 «Среда обитания» 12+
13:30, 08:35 «Врачи» 12+
14:00, 16:00, 17:00, 19:00, 21:00, 22:00, 23:00, 00:55 Новости 12+
14:10 Х/ф «Внимание, черепаха!» 0+
16:05, 17:10, 23:30 «ОТРажение» 12+
19:15 «Выборы-2021» 12+
21:25, 04:20, 08:05 «Домашние животные» 12+
01:00 Х/ф «Дневник директора школы» 12+
02:15 «Моя история». Исмаил Османов 12+
03:20 Д/с «Вредный мир» 16+
03:50 «Фигура речи» 12+
05:40 «ОТРажение» 12+
07:05 «Легенды Крыма». Литературная карта Крыма 12+
07:35 «Гамбургский счёт» 12+

СПАС

07:00, 01:45 «День Патриарха» 0+
07:10, 06:30 Мультфильмы на Спасе 0+
08:00, 08:30, 15:30, 16:00, 16:30 «Монастырская кухня» 0+
09:00, 11:00 «Утро на Спасе» 0+
13:00, 00:20 «Прямая линия. Ответ священника» 12+
14:00 «В поисках Бога» 6+
14:35, 02:30 «Профессор Осипов» 0+
17:00 Д/ф «Мюнхенский сговор» 0+
18:05 Х/ф «Вариант «Омега» 4 с. 12+
19:40 Х/ф «Диверсанты» 1 с. 0+
20:35 Х/ф «Диверсанты» 2 с. 0+
21:30, 04:00 «Вечер на Спасе» 0+
01:15 Д/ц Д/ф Самуил» « Пророки. 0+
02:00 Д/ц «Иеромонах Серафим (Роуз)» «Проповедники» 0+
03:15 «Знак равенства» 16+
03:30 «Украина, которую мы любим» 12+
06:45 «Тайны сказок» 0+

МИР

05:00, 14:10, 18:00, 04:25 «Дела судебные. Битва за будущее» 16+
05:05, 15:05, 16:20 «Дела судебные. Новые истории» 16+
06:05, 10:10 Т/с «Вольная грамота» 16+
10:00, 13:00, 16:00, 19:00, 00:00 Новости 12+
13:15, 03:35 «Дела судебные. Деньги верните!» 16+
17:00 «Мировое соглашение» 16+
19:25, 20:15 «Игра в кино» 12+
21:00, 22:00 Шоу «Назад в будущее» 16+
22:55 «Всемирные игры разума» 12+
23:25 Д/ф «Независимость. Миссия выполнима». Узбекистан 12+
00:10 Х/ф «Женитьба Бальзаминова» 12+
01:50 «Наше кино. История большой любви». Женитьба Бальзаминова 12+
02:15 Х/ф «Тахир и Зухра» 0+

ПЯТНИЦА!

05:00, 05:40 Орел и решка. По морям 16+
06:30, 07:30 Орел и решка. Чудеса света 16+
08:30, 09:40, 13:40, 14:40, 16:00, 17:00, 18:00 На ножах 16+
10:40, 19:00 Адская кухня 16+
21:00, 22:10 Белый Китель 16+
23:30, 00:40 Т/с «Нюхач 3» 16+
01:40 Пятница New 16+
02:10, 03:00 Орел и решка. Мегаполисы 16+
04:00 04:40 Орел и решка. 16+

Телеканал Звезда

06:10 Д/с «Русские саперы. Повелители взрыва» 12+
07:00 «Сегодня утром» 12+
09:00, 13:00, 18:00, 21:15 Новости дня 12+
09:20 Д/с «Вечная Отечественная». «Великая Азия против самозваных ариев» 12+
10:00, 23:00 Дневник АрМИ - 2021 12+
10:20 Д/с «Вечная Отечественная». «Непобедимая Япония на путирусского танка» 12+
10:55 «НЕ ФАКТ!» 6+
11:25, 13:20 Х/ф «Классик» 12+
14:05 Т/с «Викинг» 16+
18:30 «Специальный репортаж» 12+
18:50 Д/с «На пороге войны». 12+
19:40 Андрей Петров 12+
20:25 Д/с «Секретные материалы» 12+
21:25 «Открытый эфир» 12+
22:40 «Между тем» 12+
23:15 Танковый биатлон - 2021. 12+
03:15 Х/ф «Берем все на себя» 6+
04:30 Х/ф «Правда лейтенанта Климова» 12+

ДОМАШНИЙ

06:30, 06:25 «6 кадров» 16+
06:50, 02:20 Т/с «Реальная мистика» 16+
07:40 «По делам несовершеннолетних» 16+
09:15 «Давай разведемся!» 16+
10:20, 04:45 «Тест на отцовство» 16+
12:30, 03:55 Т/с «Понять. Простить» 16+
13:35, 03:00 Т/с «Порча» 16+
14:05, 03:25 Т/с «Знахарка» 16+
14:40 Х/ф «Папа напрокат» 16+
19:00 Х/ф «Как долго я тебя ждала» 16+
23:15 Х/ф «Восток-Запад» 16+

ЧЕТВЕРГ 2 сентября

05:00, 08:00, 09:25 «Доброе утро» 12+
07:00 Выборы-2021. 12+
09:00, 12:00, 15:00, 18:00, 03:00 Новости 16+
09:50 «Жить здорово!» 16+
10:55 «Модный приговор» 6+
12:15, 17:00, 00:50, 03:05 «Время покажет» 16+
15:15 «Давай поженимся!» 16+
16:00, 04:00 «Мужское / Женское» 16+
18:40 «На самом деле» 16+
19:45 «Пусть говорят» 16+
21:00 «Время» 16+
21:30 Т/с «Шифр» 16+
23:45 «Написано Сергеем Довлатовым» 16+

РОССИЯ 2

05:00, 09:25 «Утро России» 12+
09:00, 14:30, 21:05 Вести. 12+
09:55 «О самом главном» 12+
11:00, 14:00, 17:00, 20:00 Вести. 12+
11:35 «Судьба человека» 12+
12:45, 18:45 «60 Минут» 12+
14:55, 03:00 Т/с «Дуэт по праву» 12+
17:15 «Андрей Малахов» 16+
21:20 Т/с «Перекати-поле» 16+
23:30 ВЫБОРЫ 2021. 12+
00:45 «Вечер» 12+

МАТЧ!

10:00, 12:45, 19:25, 04:50, 07:20 Новости 16+
10:05, 19:30, 01:20, 03:45, 09:40 Все на Матч! Прямой эфир 16+
12:50 Т/с «Мамы чемпионов» 16+
14:55 XVI Летние Паралимпийские игры. Плавание. 16+
20:10 Футбол. Чемпионат мира-2022. 0+
20:40 Волейбол. Россия - Турция. 16+
22:55 Хоккей. КХЛ. «Ак Барс» (Казань) - «Йокерит» (Хельсинки). Прямая трансляция 16+
01:40 Футбол. Швеция - Испания. Прямая трансляция 16+
04:55 Футбол. Италия - Болгария 0+
06:55 «Спортивные прорывы» 12+
07:25 XVI Летние Паралимпийские игры. Гребля. Каноэ. 16+

НТВ

04:40 Т/с «Лесник. Своя земля» 16+
06:30 «Утро. Самое лучшее» 16+
08:00, 10:00, 13:00, 16:00, 19:00, 23:30 Сегодня. 12+
08:25, 10:25 Т/с «Морские дьяволы. Северные рубежи» 16+
11:00 Т/с «Морские дьяволы. Рубежи Родины»,» 16+
13:25 ЧП 12+
14:00 «Место встречи». 12+
16:25 «ДНК» 16+
18:30, 19:40 Т/с «Шеф. Игра на повышение» 16+
21:15 Т/с «Пёс» 16+
23:50 Х/ф «Шугалей 3» 16+
01:55 Их нравы 0+
02:25 Т/с «Адвокат» 16+

07:00, 06:40 «Ералаш» 0+
07:15 М/с «Приключения Вуди и его друзей» 0+
08:45 М/с «Том и Джерри» 0+
09:25 Т/с «Воронины» 16+
11:00 Х/ф «Ведьмина гора» 12+
13:00, 23:00 Т/с «Пищеблок» 16+
14:20 «Сеня-Федя» 16+
16:55, 19:00, 19:25, 20:00, 20:30 Т/с «Гранд» 16+
21:00 Х/ф «Неуправляемый» 16+
00:00 Х/ф «После. Глава 2» 16+
02:05 Х/ф «Конец света 2013» 18+
03:55 «6 кадров» 16+
06:20 «Мультфильмы» 0+

ТНТ

07:00, 07:30, 07:55 «ТНТ. Gold» 16+
08:25 «Перезагрузка» 16+
09:00, 09:30, 10:00, 10:30, 11:00, 11:30, 12:00, 12:30, 16:00, 16:30, 17:00, 17:30, 18:00, 18:30 Т/с «СашаТаня» 16+
13:00, 13:30, 14:00, 14:30, 15:00, 15:30 Т/с «Универ» 16+
19:00, 19:30, 20:00, 20:30 Т/с «Патриот» 16+
21:00 «Однажды в России» 16+
22:00 «Шоу «Студия «Союз» 16+
23:00 «STAND UP» 16+
00:00, 01:05, 02:00 «Импровизация» 16+
02:50 «Comedy Баттл. Сезон 2019» 16+
03:40, 04:30, 05:20 «Открытый микрофон» 16+
06:10, 06:35 «ТНТ. Best» 16+

ТВЦ

06:00, 07:50 «Настроение». 12+
07:35 Выборы-2021 12+
08:15 «Доктор И...» 16+
08:45 Х/ф «Приказано взять живым». 6+
10:35, 04:25 Д/ф «Последняя обида Евгения Леонова». 12+
11:30, 14:30, 17:55, 22:00 События. 12+
11:55, 00:35, 05:45 Петровка, 38 16+
12:10 Т/с «Коломбо». 12+
13:40, 05:05 «Мой герой» 12+
14:55 Город новостей. 12+
15:05, 03:00 Т/с «Акватория». 16+
17:00 Выборы-2021. Дебаты 12+
18:05 Х/ф «Призраки Замоскворечья» 12+
22:35 «10 самых... Заклятые коллеги» 16+
23:10 «Закулисные войны. Эстрада» 12+
00:00 События. 25-й час. 12+
00:55 «Хроники московского быта» 12+
02:20 Д/ф «Минск-43. Ночная ликвидация». 16+

РОССИЯ К

06:30 «Пешком...». Москва гимназическая. 6+
07:00 Легенды мирового кино. Т.Пельтцер. 6+
07:30, 15:05 Д/ф «Китай. Империя времени». 6+
08:20, 16:00 Х/ф «Талант». 12+
09:30 «Другие Романовы». 12+
10:00, 15:00, 19:30, 23:40 Новости культуры 12+
10:15 «Эрмитаж». 12+
10:45 Academia. 12+
11:30, 21:10 Х/ф «Большая перемена». 12+
12:40 Спектакль «Город миллионеров». 12+
14:45, 19:10 Д/с «Первые в мире». 12+
17:10, 02:15 Михаил чехов. Чувство целого. 12+
17:40, 00:45 Симфонические оркестры России. 12+
19:45 Д/с «Рассекреченная история». 12+
20:15 «Спокойной ночи, малыши!». 0+
20:30 Евгений Леонов. Острова. 12+
22:20 Д/ф «Китай. Империя времени». 12+
23:10 Д/с «Неслыханное кощунство!». 12+
00:00 Д/ф «Кира Муратова. Короткая встреча». 12+
02:45 Цвет времени. Эль Греко. 12+

Карусель

05:00 Ранние пташки. «Дракоша Тоша», «Домики» 0+
06:55 «Весёлый алфавит» 0+
07:00 «С добрым утром, малыши!» 0+
07:30 «Чик-зарядка» 0+
07:35 М/с «Роботы-поезда» 0+
08:05 «Спроси у ТриО!» 0+
08:10 М/с «Маша и Медведь» 0+
09:20, 20:25 М/с «Акулёнок» 0+
09:25 М/с «Лунтик и его друзья» 0+
10:45 «Всё, что вы хотели знать, но боялись спросить» 6+
11:10 М/с «Турбозавры» 0+
11:40 М/с «Робокар Поли и его друзья» 0+
12:15 М/с «Тобот. Детективы Галактики. Тайна Свега» 6+
12:40 М/с «Бен 10» 12+
13:05 М/с «Дикие скричеры!» 6+
13:30 М/с «Приключения Ам Няма» 0+
14:00 «Навигатор. Новости» 0+
14:15 М/с «Жила-была царевна» 0+
15:40 «Трам-пам-пам» 0+
16:10 М/с «Фееринки» 0+
18:20 М/с «Малыши и Медведь» 0+
18:30 М/с «Суперкрылья. Подзарядка» 0+
19:00 М/с «Свинка Пеппа» 0+
19:20 М/с «Деревяшки» 0+
20:30 «Спокойной ночи, малыши!» 0+
20:45 М/с «Зебра в клеточку» 0+
22:00 М/с «Ниндзяго» 6+
22:25 М/с «Геомека» 6+
22:55 М/с «Шаранавты. Герои космоса» 6+
23:15 М/с «Губка Боб Квадратные штаны» 6+
23:40 М/с «Смешарики. Новые приключения» 0+
00:40 «Студия Каляки-Маляки» 0+
00:45 М/с «Смешарики» 0+
02:35 «ТриО!» 0+
02:40 М/с «Бумажки» 0+
03:35 «Magic English» 0+
03:55 М/с «Барбоскины» 0+
04:50 «Лабораториум. Маленькие исследователи» 0+
04:55 «Подзарядка» 0+

ОТР

10:00, 02:25 Гарик Сукачёв 12+
10:25, 15:30, 22:05 Д/с «Испытано на себе» 16+
10:55, 04:45 Даниил Гранин. Писатель по кличке «Совесть» 12+
11:20, 02:55 Д/ф «Будущее сегодня» 16+
11:50 М/ф «Мартынко» 6+ и «Путешествие муравья» 0+
12:10, 20:05, 09:05 «Календарь» 12+
13:10, 22:35, 05:15 «Среда обитания» 12+
13:30, 08:35 «Врачи» 12+
14:00, 16:00, 17:00, 19:00, 21:00, 22:00, 23:00, 00:55 Новости 12+
14:10, 01:00 Х/ф «Тридцать три!» 12+
16:05, 17:10, 23:30 «ОТРажение» 12+
19:15 «Выборы-2021» 12+
21:05 М/ф «Про Сидорова Вову» 0+, «Мартынко» 6+
21:25, 04:20, 08:05 «Домашние животные» 12+
03:20 Д/с «Вредный мир» 16+
03:50 «Гамбургский счёт» 12+
05:40 «ОТРажение» 12+
07:05 «Легенды Крыма». Таврический сеанс 12+
07:35 «Фигура речи» 12+

СПАС

07:00, 02:10 «День Патриарха» 0+
07:10, 06:30 Мультфильмы 0+
08:00, 08:30, 15:30, 16:00, 16:30 «Монастырская кухня» 0+
09:00, 11:00 «Утро на Спасе» 0+
13:00, 00:20 «Прямая линия. Ответ священника» 12+
14:00 «Украина, которую мы любим» 12+
14:30 «Наши любимые песни» Концерт 6+
17:00 Д/ц «Пророки» 0+
17:30 Д/ц «Проповедники» 0+
18:00 Х/ф «Вариант «Омега» 12+
19:30 Х/ф «Диверсанты» 0+
21:30, 04:00 «Вечер на Спасе» 0+
01:15 Д/ф «Знамя Победы» 0+
02:25 «В поисках Бога» 6+
02:55 «Пилигрим» 6+
03:20 Д/ф «С нами Бог» 0+
06:45 «Тайны сказок» 0+

МИР

05:00, 14:10, 18:00, 03:25, 04:20 «Дела судебные» 16+
05:15, 15:05, 16:20 «Дела судебные. Новые истории» 16+
06:05, 10:10 Т/с «Вольная грамота» 16+
10:00, 13:00, 16:00, 19:00, 00:00 Новости 12+
13:15 «Дела судебные.» 16+
17:00 «Мировое соглашение» 16+
19:25, 20:15 «Игра в кино» 12+
21:00, 22:00 Шоу «Назад в будущее» 16+
22:55 «Всемирные игры разума» 12+
23:25, 00:10 Х/ф «Тридцать три» 12+
01:15 Х/ф «Женитьба Бальзаминова» 6+
02:40 «Дела судебные. Деньги верните!» 0+

ПЯТНИЦА!

05:00, 05:50, 06:30 07:10 08:10 Орел и решка. 16+
09:10, 10:20, 11:20 На ножах 16+
12:20 Адская кухня 16+
14:20, 16:00, 17:20, 19:00 Четыре свадьбы 16+
22:00 Битва сватов 16+
23:10 Т/с «Нюхач 3» 16+
00.20 Пятница New 16+
00:50, 01:40 02:20 03:00 Орел и решка. 16+

Телеканал Звезда

06:10 Д/с «Русские саперы. Повелители взрыва» 12+
07:00 «Сегодня утром» 12+
09:00, 13:00, 18:00, 21:15 Новости дня 12+
09:20 Д/с «Вечная Отечественная». «Нюрнберг: пересмотру не подлежит» 12+
10:00, 23:00 Дневник АрМИ - 2021 12+
10:20 Д/с «Вечная Отечественная». «Итоги Нюрнберга: попытка поэтапной отмены» 12+
11:00 Д/ф «Легенды разведки. Конон Молодый» 16+
11:50, 13:20 Х/ф «Проект «Альфа» 12+
14:05 Т/с «Викинг-2» 16+
18:30 «Специальный репортаж» 12+
18:50 Д/с «На пороге войны». «Английские тайны Третьего рейха» 12+
19:40 Вера Васильева 6+
20:25 «Код доступа» 12+
21:25 «Открытый эфир» 12+
22:40 «Между тем» 12+
23:15 Х/ф «Классик» 12+
01:25 Т/с «Ангелы войны» 16+
04:45 Д/ф «Западная Сахара» 12+
05:15 Д/ф «Россия и Китай» 6+
05:40 Д/с «Оружие Победы» 6+

ДОМАШНИЙ

06:30 «6 кадров» 16+
06:55, 02:25 Т/с «Реальная мистика» 16+
07:55 «По делам несовершеннолетних» 16+
09:25 «Давай разведемся!» 16+
10:30, 04:55 «Тест на отцовство» 16+
12:40, 04:05 Т/с «Понять. Простить» 16+
13:45, 03:15 Т/с «Порча» 16+
14:15, 03:40 Т/с «Знахарка» 16+
14:50 Х/ф «Каинова печать» 16+
19:00 Х/ф «Как долго я тебя ждала» 16+
23:15 Х/ф «Восток-Запад» 16+

ПЯТНИЦА 3 сентября

05:00, 08:00, 09:25 «Доброе утро» 12+
07:00 Выборы-2021. 12+
09:00, 12:00, 15:00, 18:00 Новости 16+
09:50 «Жить здорово!» 16+
10:55, 03:15 «Модный приговор» 6+
12:15, 17:00 «Время покажет» 16+
15:15, 04:05 «Давай поженимся!» 16+
16:00, 04:40 «Мужское / Женское» 16+
18:40 «Человек и закон» 16+
19:45 «Поле чудес» 16+
21:00 «Время» 16+
21:30 «Голос 60+» 12+
23:25 «Вечерний Ургант» 16+
00:20 Д/ф «Довлатов» 16+
02:35 «Наедине со всеми» 16+

РОССИЯ 2

05:00, 09:25 «Утро России» 12+
09:00, 14:30, 21:05 Вести. 12+
09:55 «О самом главном» 12+
11:00, 14:00, 17:00, 20:00 Вести. 12+
11:35 «Судьба человека» 12+
12:45, 18:45 «60 Минут» 12+
14:55 Т/с «Дуэт по праву» 12+
17:15 «Андрей Малахов» 16+
21:20 Т/с «Перекати-поле» 16+
00:55 Х/ф «Небо измеряется милями» 12+

МАТЧ!

10:00, 12:45, 22:00, 07:20 Новости 16+
10:05, 22:05, 01:10, 03:45 Все на Матч! Прямой эфир 16+
12:50 Т/с «Мамы чемпионов» 16+
14:55 XVI Летние Паралимпийские игры. Плавание. Легкая атлетика. Прямая трансляция 16+
18:15 Бокс. Чемпионат России. Мужчины. 1/2 финала. 16+
20:30 Смешанные единоборства. 16+
22:30 Х/ф «Несломленный» 16+
01:40 Футбол. Чемпионат Европы-2023. Молодёжные сборные. Испания - Россия. 16+

04:35 «Точная ставка» 16+
04:55 Смешанные единоборства. 16+
05:55 Гандбол. Женщины. «Ростов-Дон» - ЦСКА 0+
07:25 XVI Летние Паралимпийские игры. Легкая атлетика. 16+
08:40 Д/ф «Оседлай свою мечту» 12+

НТВ

04:40 Т/с «Лесник. Своя земля» 16+
06:30 «Утро. Самое лучшее» 16+
08:00, 10:00, 13:00, 16:00, 19:00 Сегодня. 12+
08:25, 10:25 Т/с «Морские дьяволы. Рубежи Родины» 16+
13:25 Чрезвычайное происшествие. 12+
14:00 «Место встречи». 12+
16:25 «ДНК» 16+
17:30 «Жди меня» 12+
18:30, 19:40 Т/с «Шеф. Игра на повышение» 16+
21:15 Т/с «Пёс» 16+
23:40 «Своя правда» 16+
01:35 Х/ф «Одиночка» 16+
03:30 Т/с «Адвокат» 16+

07:00, 06:40 «Ералаш» 0+
07:15 М/с «Приключения Вуди и его друзей» 0+
08:45 М/с «Том и Джерри» 0+
09:25 Х/ф «Загадочная история Бенджамина Баттона» 16+
12:45 Т/с «Пищеблок» 16+
13:40 «Уральские пельмени. СмехBook» 16+
14:10 Шоу «Уральских пельменей» 16+
22:00 Х/ф «Kingsman. Золотое кольцо» 16+
00:55 Х/ф «Шопоголик» 12+
02:55 «6 кадров» 16+
06:20 «Мультфильмы» 0+

07:00, 07:30, 07:55 «ТНТ. Gold» 16+
08:25, 09:00, 09:30, 10:00, 10:30, 11:00, 11:30, 12:00, 12:30 Т/с «СашаТаня» 16+
13:00, 13:30, 14:00, 14:30 Т/с «Универ» 16+
15:00, 16:00, 17:00, 18:00, 19:00 «Однажды в России. Спецдайджест» 16+
20:00 «Однажды в России» 16+
21:00 «Комеди Клаб» 16+
22:00, 03:40, 04:30, 05:20 «Открытый микрофон» 16+
23:00 «Импровизация. Команды» 16+
00:00 «Такое кино!» 16+
00:35, 01:30 «Импровизация» 16+
02:25 «Comedy Баттл. Сезон 2019» 16+
06:10, 06:35 «ТНТ. Best» 16+

ТВЦ

06:00, 07:50 «Настроение». 12+
07:35 Выборы-2021 12+
08:10, 11:50 Х/ф «Моя звезда». 12+
11:30, 14:30, 17:50 События. 12+
12:35, 15:05 Х/ф «Танцы на песке». 16+
14:55 Город новостей. 12+
16:55 Д/ф «Приключения советских донжуанов». 12+
18:15 Х/ф «Портрет второй жены». 12+
20:25 Х/ф «Призраки Арбата». 12+
22:20, 23:15 Д/ф «Короли комедии». 12+
00:05 Х/ф «Берегись автомобиля». 0+
01:45 Петровка, 38 16+
02:00 Т/с «Коломбо». 12+

РОССИЯ К

06:30 «Пешком...». Москва Жилярди. 6+
07:00 Легенды мирового кино. Ю.Никулин. 6+
07:30, 15:05 Д/ф «Сергей Прокудин-Горский. Россия в цвете». 12+
08:20, 16:00 Х/ф «Талант». 12+
09:30 «Другие Романовы». 12+
10:00, 15:00, 19:30, 23:40 Новости культуры 12+
10:20 Х/ф «Молодой Карузо». 12+
11:35 Д/ф «Энрико Карузо. Запретные воспоминания». 12+
12:35 Спектакль «Безумный день, или Женитьба Фигаро». 12+
17:10, 02:30 Михаил чехов. Чувство целого. 12+
17:40 Симфонические оркестры России. 12+
18:30 Д/с «Забытое ремесло». 6+
18:45 «Царская ложа». 12+
19:45 «Смехоностальгия». 6+
20:15 В.Репин. Линия жизни. 12+
21:20 Х/ф «Конец прекрасной эпохи». 12+
22:55 Д/ф «Сергей Довлатов. Ушел, чтобы остаться». 12+
00:00 Х/ф «Прощай, шпана замоскворецкая...». 12+
01:45 «В кого целился «Джон Графтон»?». 12+

КАРУСЕЛЬ

05:00 Ранние пташки. «Бурёнка Даша», «Домики» 0+
06:55 «Весёлый алфавит» 0+
07:00 «С добрым утром, малыши!» 0+
07:30 «Чик-зарядка» 0+
07:35 М/с «Роботы-поезда» 0+
08:05 «Спроси у ТриО!» 0+
08:10 М/с «Маша и Медведь» 0+
09:20, 20:25 М/с «Акулёнок» 0+
09:25 М/с «Лунтик и его друзья» 0+
10:45 «Студия Каляки-Маляки» 0+
11:10 М/с «Турбозавры» 0+
11:40 М/с «Робокар Поли и его друзья» 0+
12:15 М/с «Тобот. Детективы Галактики. Тайна Свега» 6+
12:40 М/с «Бен 10» 12+
13:05 М/с «Дикие скричеры!» 6+
13:30 М/с «Смешарики. Спорт» 0+
14:00 «Навигатор. У нас гости!» 0+
14:15 М/с «Ми-Ми-Мишки» 0+
16:05 М/с «Хейрдораблз» 0+
16:10 М/с «Ангел Бэби» 0+
18:20 М/с «Малыши и Медведь» 0+
18:30 М/с «Суперкрылья. Подзарядка» 0+
19:00 М/с «Свинка Пеппа» 0+
19:20 М/с «Деревяшки» 0+
20:30 «Спокойной ночи, малыши!» 0+
20:45 М/с «Барбоскины» 0+
22:30 М/с «Герои Гуджитцу» 6+
22:45 М/с «Инфинити Надо» 6+
23:05 М/с «Гормити» 6+
23:30 М/с «С.О.Б.Е.З» 6+
00:40 «Мой музей» 0+
00:50 М/с «Смешарики. Пинкод» 6+
01:40 «ТриО!» 0+
01:45 М/с «Нильс» 0+
03:25 «Magic English» 0+
03:45 М/с «Отважные пингвины» 0+
04:50 «Лабораториум. Маленькие исследователи» 0+
04:55 «Подзарядка» 0+

ОТР

10:00 «Моя история». Вадим Абдрашитов 12+
10:25, 22:05 Д/с «Испытано на себе» 16+
10:55 «Потомки». Василь Быков. Трагедия солдата 12+
11:20, 03:10 Д/ф «Будущее сегодня» 16+
11:50 М/ф «Баранкин, будь человеком!» 0+
12:10, 20:05 «Календарь» 12+
13:10, 22:35 «Среда обитания» 12+
13:30, 03:40 Д/ф «Книжные аллеи. Адреса и строки». Петербург Довлатова 6+
14:00, 16:00, 17:00, 19:00, 21:00, 22:00, 23:00, 00:55 Новости 12+
14:10, 01:30 Х/ф «Белорусский вокзал» 12+
16:05, 17:10, 23:30 «ОТРажение» 12+
19:15 «Выборы-2021» 12+
21:05 М/ф «Пиф-паф, ой-ой-ой» 0+
21:25, 08:05 «Домашние животные» 12+
01:00 «Имею право!» 12+
04:10 «За дело!» 12+
04:50 Х/ф «Отпуск в сентябре» 12+
07:10 Выступление группы «ЯТХА» 6+
08:35 М/ф «Летучий корабль», «Вовка в Тридевятом царстве» 0+
09:20 Д/ф «Руки» 12+

СПАС

07:00, 02:25 «День Патриарха» 0+
07:10, 06:30 Мультфильмы на Спасе 0+
08:00, 08:30, 15:30, 16:00, 16:30 «Монастырская кухня» 0+
09:00, 11:00 «Утро на Спасе» 0+
13:00 «Прямая линия. Ответ священника» 12+
14:00 «Пилигрим» 6+
14:30 «Встреча» 12+
17:00 Д/ф «С нами Бог» 0+
17:50 Х/ф «Рядом с нами» 16+
19:35 Х/ф «Голос» 12+
21:30, 04:00 «Вечер на Спасе» 0+
00:20 Х/ф «КостяНика. Время лета» 16+
02:40 «Наши любимые песни» Концерт 6+
03:30 Д/ц «Оптинские старцы» «День Ангела» 0+
06:45 «Тайны сказок» 0+

МИР

05:00, 14:10, 16:20 «Дела судебные. Битва за будущее» 16+
05:10, 15:05 «Дела судебные. Новые истории» 16+
06:00, 02:05 Т/с «Вольная грамота» 16+
10:00, 13:00, 16:00, 19:00 Новости 12+
10:10 «В гостях у цифры» 16+
10:20 Т/с «Вольная грамота» 12+
13:15 «Дела судебные. Деньги верните!» 16+
17:00 Х/ф «Гусарская баллада» 0+
19:15 Ток-шоу «Слабое звено» 12+
20:15 «Игра в кино» 12+
21:00 «Всемирные игры разума» 12+
21:40 Х/ф «По семейным обстоятельствам» 6+
00:35 Х/ф «Опасно для жизни» 0+

ПЯТНИЦА!

05:00, 05:40, 06:30 Орел и решка. По морям 16+
07:10 Орел и решка. Чудеса света 16+
08:20 Орел и решка. Девчата 16+
09:10 Мои первые каникулы 16+
10:30 Орел и решка. 10 лет 16+
11:20 Орел и решка. Чудеса света 5 16+
15:00, 15:40, 16:20, 17:20, 18:10 Мир наизнанку. Индия 16+
19:00 Х/ф «Аксель» 16+
21:00 Х/ф «Пятое измерение» 16+
23:00 Х/ф «Эбигейл» 16+
01:10 Пятница New 16+
01:40, 02:20, 03:00, 03:40 Т/с «Популярна и влюблена» 16+
04:20 Орел и решка. Кругосветка 16+

ТЕЛЕКАНАЛ ЗВЕЗДА

06:00, 02:30 Х/ф «Мы из джаза» 0+
08:10, 09:25, 10:20 Х/ф «Дело Румянцева» 0+
09:00, 13:00, 18:00, 21:15 Новости дня 12+
10:00, 23:00 Дневник АрМИ - 2021 12+
11:20 «Открытый эфир» 12+
13:25, 18:45, 21:25 Т/с «Охота на асфальте» 16+
22:10 «Десять фотографий» Владимир Молчанов 6+
23:15 Танковый биатлон - 2021. Эстафета. Финал. Второй дивизион 12+
01:15 Х/ф «Где 042?» 12+
03:55 Х/ф «В небе «ночные ведьмы» 6+
05:15 Д/с «Оружие Победы» 6+
05:25 Х/ф «Я шагаю по Москве» 0+

ДОМАШНИЙ

06:30, 06:15 «6 кадров» 16+
06:35, 01:35 Т/с «Реальная мистика» 16+
07:30, 05:25 «По делам несовершеннолетних» 16+
09:10 «Давай разведемся!» 16+
10:15, 03:45 «Тест на отцовство» 16+
12:25, 02:55 Т/с «Понять. Простить» 16+
13:30, 02:30 Т/с «Порча» 16+
14:00 Т/с «Знахарка» 16+
14:35 Х/ф «Ни слова о любви» 16+
19:00 Х/ф «Как долго я тебя ждала» 16+
23:20 «Про здоровье» 16+
23:35 Х/ф «Нулевой цикл» 16+

СУББОТА 4 сентября

06:00 «Доброе утро. Суббота» 6+
09:45 «Слово пастыря» 0+
10:00, 12:00 Новости 16+
10:15 «На дачу!» 6+
11:15, 12:15 «Видели видео?» 6+
13:55 «Эдуард Хиль. «Через годы, через расстояния...» 12+
14:55 «Лайма Вайкуле. «Еще не вечер...» 16+
17:10 «Кто хочет стать миллионером?» 12+
18:45 Футбол. Отборочный матч чемпионата мира 2022. Сборная России - сборная Кипра. 16+
21:20 «Голосящий КиВиН-2021» 16+
00:15 Юбилейный концерт В. Кузьмина 12+
02:20 «Наедине со всеми» 16+
03:05 «Модный приговор» 6+
03:55 «Давай поженимся!» 16+
04:50 Т/с «Катя и Блэк» 16+

РОССИЯ 2

05:00 «Утро России» 12+
08:00 Вести. Местное время. 12+
08:20 Местное время. 12+
08:35 «По секрету всему свету» 12+
09:00 «Формула еды» 12+
09:25 «Пятеро на одного» 12+
10:10 «Сто к одному» 12+
11:00, 20:00 Вести. 12+
11:30 «Юмор! Юмор! Юмор!!!» 16+
12:20 «Доктор Мясников» 12+
13:25 Т/с «Миленький ты мой» 12+
18:00 «Привет, Андрей!» 12+
21:00 Х/ф «Кузница Счастья» 12+
01:00 Х/ф «Благими намерениями» 12+
04:25 Х/ф «Осенний лист» 16+

МАТЧ!

10:00 Профессиональный бокс. 16+
11:00, 12:55, 15:55, 21:05, 01:35 Новости 16+
11:05, 16:00, 01:00, 03:45 Все на Матч! Прямой эфир 16+
13:00 М/ф «Фиксики» 0+
13:25 Х/ф «Игры киллеров» 16+
15:25 Бокс. 16+
16:30 Бокс. Чемпионат России. Мужчины. 16+
19:55 ФОРМУЛА-1. 16+
21:10 Волейбол. Чемпионат Европы. Мужчины. 16+
23:15 Футбол. Ирландия - Азербайджан. 16+
01:40 Футбол. Украина - Франция. 16+
04:25 XVI Летние Паралимпийские игры. Легкая атлетика. Прямая трансляция 16+
08:30 Регби-7. 0+
09:05 «Рождённые побеждать. Василий Алексеев» 12+

НТВ

05:00 Х/ф «#Все_исправить!?!» 12+
06:40 «Кто в доме хозяин?» 12+
07:20 Смотр 0+
08:00, 10:00, 16:00 Сегодня. 12+
08:20 «Готовим с Алексеем Зиминым» 0+
08:45 «Поедем, поедим!» 0+
09:25 Едим дома 0+
10:20 Главная дорога 16+
11:00 «Живая еда» 12+
12:00 Квартирный вопрос 0+
13:05 «Однажды...» 16+
14:00 Своя игра 0+
16:20 Следствие вели... 16+
18:00 «Фактор страха» 12+
19:00 «Центральное телевидение». 12+
20:20 Ты не поверишь! 16+
21:20 «Секрет на миллион» 16+
23:25 «Международная пилорама» 16+
00:15 «Квартирник НТВ у Маргулиса» 16+
01:55 Х/ф «Рок» 0+
03:15 Т/с «Адвокат» 16+

07:00, 06:40 «Ералаш» 0+
07:10 М/с «Фиксики» 0+
07:25 М/с «Приключения Вуди и его друзей» 0+
07:45 М/с «Три кота» 0+
08:30 М/с «Том и Джерри» 0+
09:00 М/с «Лекс и Плу. Космические таксисты» 6+
09:25, 11:05 Шоу «Уральских пельменей» 16+
10:00, 10:30 «ПроСто кухня» 12+
11:00 «Саша жарит наше» 12+
11:25 Х/ф «Смурфики» 0+
13:25 Х/ф «Смурфики-2» 6+
15:25 Х/ф «Шопоголик» 12+
17:30 Х/ф «Тайна дома с часами» 12+
19:40 М/ф «Суперсемейка-2» 6+
22:00 Х/ф «Чудо-женщина» 16+
00:45 Х/ф «Три дня на убийство» 12+
03:00 «6 кадров» 16+
06:20 «Мультфильмы» 0+

07:00, 07:30 «ТНТ. Gold» 16+
07:55, 08:30, 09:00, 10:00, 10:30, 11:00, 11:30, 12:00, 12:30 Т/с «СашаТаня» 16+
09:30 «Битва дизайнеров» 16+
13:00, 13:30, 14:00, 14:30, 15:00, 15:30, 16:00, 16:30, 17:00, 17:30, 18:00, 18:30, 19:00, 19:30, 20:00, 20:30 Т/с «Жуки» 16+
21:00 «Новые танцы» 16+
23:00 «Секрет» 16+
00:00, 00:30, 01:00, 01:30 Т/с «Маньячелло» 16+
02:00, 02:50 «Импровизация» 16+
03:40 «COMEDY БАТТЛ. Сезон 2018» 16+
04:30, 05:20 «Открытый микрофон» 16+
06:35 «ТНТ. Best» 16+

ТВЦ

06:45 Д/ф «Актёрские драмы. За кулисами музыкальных фильмов». 12+
07:40 Православная энциклопедия 6+
08:10 Х/ф «Трактир на Пятницкой». 0+
10:00 Д/ф «Люсьена Овчинникова. Улыбка сквозь слёзы». 12+
10:50, 11:50 Х/ф «Одиноким предоставляется общежитие». 12+
11:30, 14:30, 23:45 События. 12+
13:00, 14:50, 15:15, 17:10, 19:05 Т/с «Золотая кровь». 12+
21:00 «В центре событий». 12+
22:15 Ток-шоу «Право знать!» 16+
00:00 Д/ф «Тюремные будни звёзд». 16+
00:50 «90-е. Наркота» 16+
01:30 С/р «Страна украденного завтра». 16+
01:55 «Хватит слухов!» 16+
02:20 Д/ф «Приключения советских донжуанов». 12+
03:00 Х/ф «Поезд вне расписания». 12+
04:15 Х/ф «Приказано взять живым». 6+
05:40 Петровка, 38 16+

РОССИЯ К

06:30 «Библейский сюжет». 6+
07:05 Мультфильмы. 6+
07:55 Х/ф «Переходим к любви». 12+
10:10 «Обыкновенный концерт». 6+
10:40 Х/ф «Подкидыш». 12+
11:50 Черные дыры. Белые пятна. 6+
12:35, 00:50 Д/с «Эйнштейны от природы». 12+
13:30 Искусственный отбор. 6+
14:10 Х/ф «Сверстницы». 12+
15:30 Большие и маленькие. 6+
17:20 Д/ф «Добро пожаловать, или Посторонним вход воспрещён». Без сюрпризов не можете?!». 12+
18:05 Д/с «Забытое ремесло». 6+
18:20 Х/ф «Я шагаю по Москве». 12+
19:40Учитель. Линия жизни. 12+
20:30 Х/ф «Прогулка». 12+
22:00 Ток-шоу «Агора». 6+
23:05 Х/ф «Мужья и жёны». 12+
01:40 «Подарок королю Франции». 12+
02:30 Мультфильмы. 12+

КАРУСЕЛЬ

05:00 М/с «Школьный автобус Гордон» 0+
06:55 «Весёлый алфавит» 0+
07:00 «С добрым утром, малыши!» 0+
07:30 «Чик-зарядка» 0+
07:35 М/с «Легенды Спарка» 0+
08:05 М/с «Волшебная кухня» 0+
09:00 «Съедобное или несъедобное» 0+
09:20 М/с «Семья Трефликов» 0+
09:45 М/с «Барбоскины» 0+
10:45 «Семья на ура!» 0+
11:10 М/с «44 котёнка» 0+
12:30, 01:40 «ТриО!» 0+
12:50 М/с «Ник-изобретатель» 0+
14:50 «Ералаш» 6+
16:05 М/с «Хейрдораблз» 0+
16:15 М/с «Лунтик и его друзья» 0+
19:05 М/ф «Пчёлка Майя и Кубок мёда» 0+
20:25 М/с «Истории Сильваниан Фэмилис» 0+
20:30 «Спокойной ночи, малыши!» 0+
20:45 М/с «Царевны» 0+
22:05 М/с «Пауэр Плэйерс» 0+
22:30 М/с «Герои Гуджитцу» 6+
22:45 М/с «Инфинити Надо» 6+
23:05 М/с «Гормити» 6+
23:30 М/с «С.О.Б.Е.З» 6+
00:40 «Мой музей» 0+
00:50 М/с «Смешарики. Пинкод» 6+
01:45 М/с «Нильс» 0+
03:25 «Magic English» 0+
03:45 М/с «Отважные пингвины» 0+
04:50 «Лабораториум. Маленькие исследователи» 0+
04:55 «Подзарядка» 0+

ОТР

10:00, 20:05 «Большая страна» 12+
10:55 Д/ф «Карл Булла - Первый» 12+
11:35 «Великая наука России» 12+
11:50, 23:05 «Вспомнить всё» 12+
12:15, 22:30, 08:05 «Домашние животные» 12+
12:45, 19:05 «Календарь» 12+
13:40 «За дело!» 12+
14:20 «Дом «Э» 12+
14:50, 15:05, 17:05 Х/ф «Обыкновенное чудо» 0+
15:00, 17:00, 19:00, 23:00 Новости 12+
17:20 Х/ф «Комедия строгого режима» 16+
18:40 «Среда обитания» 12+
21:00 Х/ф «Слёзы капали» 12+
23:35 Х/ф «О бедном гусаре замолвите слово» 0+
02:25 Х/ф «Отпуск в сентябре» 12+
04:50 Х/ф «Как быть любимой» 16+
06:30 «Выступление Новосибирского Академического Симфонического Оркестра» 6+
08:35 М/ф «Баранкин, будь человеком!» 0+
09:20 «Основной ресурс» 12+

СПАС

07:00, 02:00 «День Патриарха» 0+
07:10, 09:30, 06:15 Мультфильмы на Спасе 0+
08:00, 08:30, 09:00 «Монастырская кухня» 0+
10:30, 06:45 «Тайны сказок» 0+
10:45 Д/ц «Оптинские старцы» «День Ангела» 0+
11:20, 22:00, 22:50, 03:10 «Простые чудеса» 12+
12:10 «В поисках Бога» 6+
12:40 «Дарья Донцова» 16+
13:15, 04:40 Д/ф «Эпоха Никодима» 0+
15:00 Х/ф «Диверсанты». 1 с. 0+
18:55 «Наши любимые песни» Концерт 6+
19:55 Х/ф «КостяНика. Время лета» 16+
23:40, 03:55 «Профессор Осипов» 0+
00:30 «Украина, которую мы любим» 12+
01:00 «Встреча» 12+
02:15 Д/ф «Блаженная Матрона» 0+

МИР

05:00, 01:15 Т/с «Вольная грамота» 16+
07:35 «Всё, как у людей» 6+
07:50 Мультфильмы 0+
08:25 «Исторический детектив с Николаем Валуевым» 12+
09:00 Ток-шоу «Слабое звено» 12+
10:00, 16:00, 19:00 Новости 12+
10:10 Х/ф «Опасно для жизни» 0+
12:10 Х/ф «По семейным обстоятельствам» 6+
15:00, 16:15, 19:15 Т/с «Большая перемена» 0+
21:15 Х/ф «Человек с бульвара Капуцинов» 16+
23:20 Х/ф «Китайский сервиз» 12+

ПЯТНИЦА!

05:00 05:20, 06:10 07:00 Орел и решка. 16+
08:00 Умный дом 16+
09:00 Орел и решка. 16+
10:00, **11:00**, **17:30**, **18:40**, **20:00**, **21:00**, **22:00** Мир наизнанку. 16+
12:20 Орел и решка. 16+
13:20, 14:10, 15:00, 16:00, 16:50 Мир наизнанку. Индия 16+
23:00 Х/ф «Полтергейст» 16+
01:00, 01:40, 02:20, 03:00 Т/с «Популярна и влюблена» 16+
03:40 **04:20** Орел и решка. 16+

ТЕЛЕКАНАЛ ЗВЕЗДА

06:50, 08:20 Х/ф «Марья-искусница» 0+
08:00, 13:00, 18:00 Новости дня 12+
08:40 «Морской бой» 6+
09:45 «КРУИЗ-КОНТРОЛЬ» 6+
10:15 «Легенды музыки». «Династия Пресняковых» 6+
10:45 «Улика из прошлого». «Вечные тела. Тайна нетленных мощей» 16+
11:35 Д/с «Загадки века». «Мистер и миссис Смит по-советски» 12+
12:30 «НЕ ФАКТ!» 6+
13:20 «СССР. Знак качества». 12+
14:05 «Легенды кино» 6+
15:00 Танковый биатлон - 2021. Эстафета. Финал. Первый дивизион 12+
17:05 Д/с «Битва оружейников». «Средние танки» 12+
18:15 «ЗАДЕЛО!» 12+
18:30 Х/ф «Экипаж машины боевой» 0+
20:00 Церемония награждения и закрытия Международных Армейских игр 2021 12+
23:00 Х/ф «Дело Румянцева» 0+
01:05 Т/с «Кадеты» 12+
04:35 Д/ф «Иван Черняховский. Загадка полководца» 12+
05:20 Д/с «Москва фронту» 12+
05:45 Х/ф «Где 042?» 12+

ДОМАШНИЙ

06:30, 06:00 «6 кадров» 16+
06:45 Т/с «Знахарка» 16+
07:15 Х/ф «Золушка.ru» 16+
09:30 Х/ф «Не могу сказать «прощай»» 16+
11:25, 02:15 Х/ф «Любимые дети» 16+
19:00 Х/ф «Любовь Мерьем» 16+
21:50 «Скажи, подруга» 16+
22:05 Х/ф «Жена с того света» 16+
05:10 Д/ц «Восточные жёны в России» 16+
06:15 Х/ф «Девушка средних лет» 16+

ВОСКРЕСЕНЬЕ 5 сентября

06:00, 10:00, 12:00 Новости 16+
06:10 Т/с «Катя и Блэк» 16+
06:55 «Играй, гармонь любимая!» 12+
07:40 «Часовой» 12+
08:10 «Здоровье» 16+
09:20 «Непутевые заметки» 12+
10:15 «Жизнь других» 12+
11:15, 12:15 «Видели видео?» 6+
13:55, 01:05 «Я король, дорогие мои!». Е.Леонов 12+
14:50 Фильм «Осенний марафон» 12+
16:40 «Честное слово». А. Новиков 12+
17:30 «Три аккорда» 16+
19:25 «Лучше всех!» 0+
21:00 «Время» 16+
22:00 «Вызов. Первые в космосе» 12+
23:00 Х/ф «Проксима» 16+
01:55 «Наедине со всеми» 16+
02:40 «Модный приговор» 6+
03:30 «Давай поженимся!» 16+

РОССИЯ 2

06:00, 03:15 Х/ф «Во имя любви» 12+
08.00 Местное время. Воскресенье.
08:35 «Устами младенца» 12+
09:20 «Когда все дома» 12+
10:10 «Сто к одному» 12+
11:00 «Большая переделка» 12+
12:00 «Парад юмора» 16+
13:25 Т/с «Миленький ты мой» 12+
18:00 Х/ф «Всё решают небеса» 12+
20:00 Вести недели. 12+
22:00 Москва. Кремль. Путин. 12+
22:40 «Воскресный вечер» 12+
01:30 Х/ф «Осенний лист» 16+

МАТЧ!

10:00 Смешанные единоборства. KSW. 16+
11:00, 12:55, 16:05, 22:00, 01:50, 04:55 Новости 16+
11:05, 16:10, 22:05, 01:00, 04:00 Все на Матч! Прямой эфир 16+
13:00 М/ф «Фиксики» 0+
13:25 Х/ф «Несломленный» 16+
16:40 XVI Летние 0+
17:40 С/р 12+
18:00 XVI Летние Паралимпийские игры. 16+
19:55 ФОРМУЛА-1. 16+
22:55 Футбол. Чемпионат мира-2022. Отборочный турнир. 16+
01:55 Футбол. Чемпионат мира-2022. Отборочный турнир. 16+
05:00 Волейбол. 0+
07:00 Регби-7. 0+
08:00 ФОРМУЛА-1. 0+

НТВ

04:45 Х/ф «Одиночка» 16+
06:30 «Центральное телевидение» 16+
08:00, 10:00, 16:00 Сегодня. 12+
08:20 «У нас выигрывают!» 12+
10:20 «Первая передача» 16+
11:00 «Чудо техники» 12+
11:50 «Дачный ответ» 0+
13:00 «НашПотребНадзор» 16+
14:00, 16:10 «Основано на реальных событиях» 16+
18:00 Следствие вели... 16+
19:00 «Итоги недели». 12+
20:10 «Ты супер!» Новый сезон 6+
22:50 «Звезды сошлись» 16+
00:25 Х/ф «Как встретить праздник не по-детски» 16+
02:15 Т/с «Адвокат» 16+

07:00, 06:40 «Ералаш» 0+
07:10 М/с «Фиксики» 0+
07:25 М/с «Приключения Вуди и его друзей» 0+
07:45 М/с «Три кота» 0+
08:30 М/с «Царевны» 0+
08:55 Шоу «Уральских пельменей» 16+
10:00 «Рогов в деле» 16+
11:00 Х/ф «Неуправляемый» 16+
13:00 Т/с «Пищеблок» 16+
17:10 Х/ф «Веном» 16+
19:10 Х/ф «Чудо-женщина» 16+
22:00 Х/ф «Человек из стали» 12+
00:50 Х/ф «Kingsman. Золотое кольцо» 18+
03:30 «6 кадров» 16+
06:20 «Мультфильмы» 0+

07:00, 07:30 «ТНТ. Gold» 16+
07:55, 08:30, 10:00, 10:30, 11:00, 11:30, 12:00, 12:30, 13:00, 13:30, 14:00, 14:30, 15:00, 15:30, 16:00, 16:30 Т/с «СашаТаня» 16+
09:00 «Перезагрузка» 16+
09:30 «Мама LIFE» 16+
17:00, 17:30, 18:00, 18:30, 19:00, 19:30, 20:00, 20:30 Т/с «Патриот» 16+
21:00, 21:30, 22:00, 22:30 Т/с «Батя» 16+
23:00 «STAND UP» 16+
00:00 «Верность» 18+
01:45, 02:30, 03:20 «Импровизация» 16+
04:10 «COMEDY БАТТЛ. Сезон 2018» 16+
05:00, 05:45 «Открытый микрофон» 16+
06:35 «ТНТ. Best» 16+

ТВЦ

05:55, 07:50 Т/с «Золотая кровь». 12+
09:40, 10:35 Д/ф «Короли комедии». 12+
11:30, 23:05 События. 12+
11:50 Х/ф «Берегись автомобиля». 0+
13:45 «Смех с доставкой на дом» 12+
14:30 Московская неделя. 12+
15:00 Х/ф «Гений». 12+
18:05 Х/ф «Выстрел в спину». 12+
20:00 «Спасская башня». Фестиваль военных оркестров на Красной площади. Прямая трансляция. 12+
23:25 Х/ф «Перелетные птицы». 12+
02:35 Петровка, 38 16+
02:45 Х/ф «Призраки Замоскворечья». 12+

РОССИЯ К

06:30 Мультфильмы. 6+
08:00 Большие и маленькие. 6+
09:45 Д/с «Забытое ремесло». 6+
10:00 «Мы - грамотеи!». 6+
10:45 Х/ф «Я шагаю по Москве». 12+
12:00 Письма из провинции. Деревня Алексеево (Вологодская область) 6+
12:30, 00:40 Диалоги о животных. 6+
13:10 Д/с «Коллекция». 12+
13:40 Абсолютный слух. 6+
14:25 «Игра в бисер». 6+
15:10 Х/ф «Я тебя ненавижу». 12+
16:30 «Картина мира». 12+
17:10 Д/с «Первые в мире». 6+
17:25 Спектакль «Вечно живые. История в лицах». 12+
19:30 Новости культуры. 12+
20:10 Т/с «Симфонический роман». 12+
21:45 «QUEEN. Венгерская рапсодия». Концерт. 12+
23:20 Х/ф «Сверстницы». 12+
01:25 «Мистификации супрематического короля». 12+
02:10 Д/с «Первые в мире». 12+
02:25 Мультфильмы. 12+

КАРУСЕЛЬ

05:00 М/с «Бобр добр» 0+
06:55 «Весёлый алфавит» 0+
07:00 «С добрым утром, малыши!» 0+
07:30 «Чик-зарядка» 0+
07:35 М/с «Рев и заводная команда» 0+
08:10 М/с «Команда Флоры» 0+
09:00 «Еда на ура!» 0+
09:20 М/с «Семья Трефликов» 0+
09:45 М/с «Царевны» 0+
10:45 «Мастерская УМЕЛЫЕ РУЧКИ» 0+
11:05 М/с «44 котёнка» 0+
12:30 «ВКУСНЯШКИ ШОУ» 0+
12:45 М/с «Три кота» 0+
14:30 «Студия красоты» 0+
14:50 «Ералаш» 6+
16:05 М/с «Хейрдораблз» 0+
16:15 М/с «Сказочный патруль» 0+
19:40 М/с «Вспыш и чудо-машинки» 0+
20:25 М/с «Истории Сильваниан Фэмилис» 0+
20:30 «Спокойной ночи, малыши!» 0+
20:45 М/с «Волшебная кухня» 0+
22:05 М/с «Пауэр Плэйерс» 0+
22:30 М/с «Герои Гуджитцу» 6+
22:45 М/с «Инфинити Надо» 6+
23:05 М/с «Гормити» 6+
23:30 М/с «С.О.Б.Е.З» 6+
00:40 «Мой музей» 0+
00:50 М/с «Смешарики. Пинкод» 6+
01:40 «ТриО!» 0+
01:45 М/с «Нильс» 0+
03:25 «Magic English» 0+
03:45 М/с «Отважные птенцы» 0+
04:50 «Лабораториум. Маленькие исследователи» 0+
04:55 «Подзарядка» 0+

ОТР

10:00, 20:05 «Большая страна» 12+
10:55 Д/ф «Руки» 12+
11:35 «Великая наука России» 12+
11:50 «Фигура речи» 12+
12:15, 22:30, 04:35 «Домашние животные» 12+
12:45, 19:05, 09:05 «Календарь» 12+
13:40 «Гамбургский счёт» 12+
14:10 «Основной ресурс» 12+
14:50, 22:15 М/ф «Жил-был пёс» 0+
15:00, 17:00, 19:00 Новости 12+
15:05 М/ф «Про Сидорова Вову», «Путешествие муравья», «Летучий корабль» 0+
15:50, 17:05 Х/ф «О бедном гусаре замолвите слово» 0+
18:40 «Среда обитания» 12+
21:00, 05:50 Х/ф «Комедия строгого режима» 16+
23:00, 05:05 «ОТРажение недели» 12+
23:45 «Моя история». Михаил Швыдкой 12+
00:30 Х/ф «Обыкновенное чудо» 0+
02:55 Х/ф «Как быть любимой» 16+
07:05 «Легенды Крыма». Герои войны. Крымское эхо 12+
07:35 Х/ф «Слёзы капали» 12+

СПАС

07:00, 01:10 «День Патриарха» 0+
07:10, 05:50 Мультфильмы на Спасе 0+
08:20, 08:50 «Монастырская кухня» 0+
09:20 «Простые чудеса» 12+
10:10 «Профессор Осипов» 0+
11:00 Д/ф «Блаженная Матрона» 0+
12:00 Божественная литургия. Прямая трансляция 0+
14:45, 03:30 «Завет» 6+
15:50 Д/ф «День Ангела. Патриархи Московские Иов и Гермоген» 0+
16:25 «Украина, которую мы любим» 12+
17:00 Х/ф «Радости и печали маленького лорда» 0+
18:55 «Бесогон» 16+
20:00, 01:25 «Главное Анной Шафран» Новости на Спасе 16+
21:45 Х/ф «Они встретились в пути» 12+
23:25 «Парсуна» 6+
00:25, 03:00 «Щипков» 12+
00:55 «Лица Церкви» 6+
04:30 «В поисках Бога» 6+
05:00 «Служба спасения семьи» 16+
06:45 «Тайны сказок» 0+

МИР

05:00, 23:15, 01:00 Т/с «Вольная грамота» 16+
06:50 Мультфильмы 0+
07:10 Х/ф «Тридцать три» 12+
08:50 «Наше кино. История большой любви» 12+
09:25 «ФазендаЛайф» 12+
10:00, 16:00 Новости 12+
10:10 Т/с «Стрелок» 16+
14:30, 16:15, 19:30 Т/с «Стрелок 2» 16+
18:30, 00:00 «Вместе» 12+
19:45 Т/с «Стрелок 3» 16+

ПЯТНИЦА!

05:00 Орел и решка. Тревел гид 16+
05:20, 06:00 Орел и решка. Перезагрузка 16+
07:00 Орел и решка. Девчата 16+
08:00 Умный дом 16+
09:00 Орел и решка. Чудеса света 16+
10:00, 11:10 Мир наизнанку. Пакистан 16+
12:20 Орел и решка. Земляне 16+
13:20 Орел и решка. Россия 16+
14:40, 15:40, 16:40, 18:00, 19:00, 20:00, 21:00, 22:00 На ножах 16+
23:00 Бой с Герлс 2 16+
00:30 Х/ф «Полтергейст» 16+
02:20, 03:00 Т/с «Популярна и влюблена» 16+
03:40 04:30 Орел и решка. 16+

Звезда

07:15 Х/ф «Проект «Альфа» 12+
09:00 Новости недели 12+
09:25 «Служу России» 12+
09:55 «Военная приемка» 6+
10:45 «Скрытые угрозы». «Альманах №67» 12+
11:30 Д/с «Секретные материалы». «Неуловимый Джон. Шпион, обыгравший Пентагон» 12+
12:20 «Код доступа». «Битва за космос. Цена победы» 12+
13:15 «Специальный репортаж» 12+
13:35 Д/ф «Легенды госбезопасности. Пётр Федотов. Оправданный риск» 16+
14:20 Т/с «На рубеже. Ответный удар» 16+
18:00 Главное с Ольгой Беловой 12+
19:25 Д/с «Легенды советского сыска» 16+
22:45 Д/с «Сделано в СССР» 6+
23:00 «Фетисов» 12+
23:45 Х/ф «Экипаж машины боевой» 0+
01:10 Х/ф «Шел четвертый год войны...» 12+
02:35 Х/ф «Марья-искусница» 0+
03:50 Х/ф «Небесный тихоход» 0+
05:05 Д/ф «Аджимушкай. Подземная крепость» 12+

ДОМАШНИЙ

06:30 Х/ф «Девушка средних лет» 16+
09:45 Х/ф «Нулевой цикл» 16+
11:40 Х/ф «Жена с того света» 16+
15:55 Х/ф «Пять ужинов» 16+
16:10, 19:00 Х/ф «Любовь Мерьем» 16+
21:55 «Про здоровье» 16+
22:10 Х/ф «Судьба по имени Любовь» 16+
02:10 Х/ф «Любимые дети» 16+
05:10 Д/ц «Восточные жёны в России» 16+
06:00 «Домашняя кухня» 16+
06:25 «6 кадров» 16+

ООО «Алтайское мясо»
(ОГРН 1152204003841
ИНН 2204076467)
ЗАКУПАЕМ У НАСЕЛЕНИЯ *(дорого)*
КРС (КОРОВ, БЫКОВ, ТЕЛОК)
Вывозим сами
Самая удобная погрузка.
Расчет на месте
тел. **8-913-252-00-20**

ДЛЯ МЯСОКОМБИНАТА «АЛТАЙ»
закупаем ДОРОГО
ЖИВЫМ ВЕСОМ КРС
(коров, быков, телок)
Выезжаем сами. Расчет на месте. Гарантия веса.
тел. **8-903-912-3591**
ОГРН 320222500001682

ИП Коротков ИНН: 040866757300
ЗАКУПАЕМ КРС, КОНЕЙ ЖИВЫМ ВЕСОМ.
ДОРОГО
тел. 8-983-357-66-33;
8-923-661-66-33

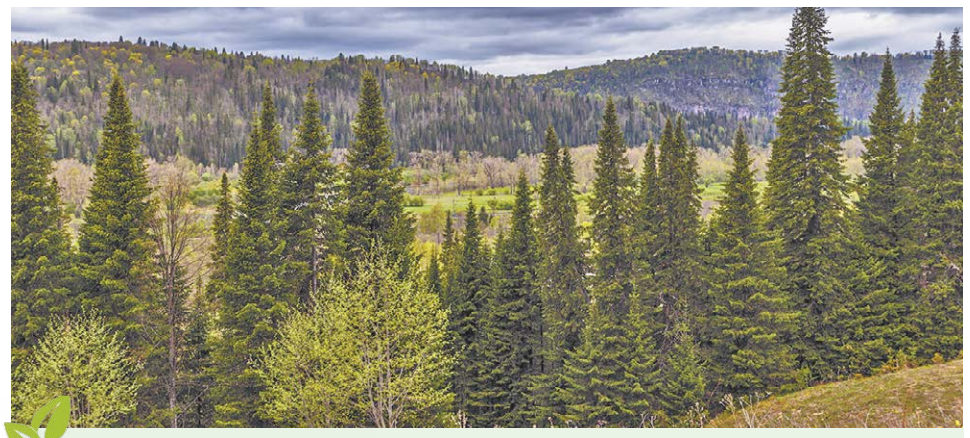

ЗапсибЛес
ООО «ЗАПСИБРУДА» ФИЛИАЛ «ЗАПСИБЛЕС» ВЕДЁТ НАБОР СОТРУДНИКОВ НА ВАКАНСИИ:
- Разнорабочий, з/п 30.000 руб.
- Сварщик, з/п 35.000 руб.
- Слесарь, з/п 35.000 руб.
- Оператор котельной, з/п 30.000 руб.
- Машинист погрузчика, з/п 40.000 руб.
- Машинист катка, з/п 40.000 руб.
- Машинист грейдера, з/п 40.000 руб.
- Водитель автомобиля Урал, з/п 40.000 руб.
- Водитель автомобиля Камаз-КДМ, з/п 40.000 руб.
- Заведующий складом (женщина), з/п 35.000 руб.
- Администратор ХБК (женщина), з/п 25.000 руб.
- Повар, з/п 25.000 – 35.000 руб. в зависимости от квалификации
- Оператор линии пихтоварения, з/п 35.000 руб.
- Мастер линии пихтоварения, з/п от 40.000 до 80.000 руб.
- Инженер КИПиА, з/п от 50.000 до 80.000 руб.
- Главный инженер, з/п от 60.000 до 100.000 руб.
- Главный и сменный механик, з/п от 50.000 до 100.000 руб.
- Начальник смены, з/п от 60.000 до 100.000 руб.

ГРАФИК РАБОТЫ ПО ВСЕМ ВАКАНСИЯМ 14/14.
МЕСТО РАБОТЫ: **поселок АЛТАМАШ** (ТАШТАГОЛЬСКОГО р-на)
Официальное трудоустройство, соцпакет, спецодежда, питание за счет организации, з/п указана на руки за 15 рабочих смен в месяц. Проживание в новом, современном, комфортном общежитии в котором имеется: столовая, комнаты отдыха и сна, душевые, санузлы, индивидуальные кабинки для чистого и грязного белья.
По возникшим вопросам обращаться по телефону
8-923-467-8102

ЗАВОД КРОВЛИ И ФАСАДА РОСКРОВЛЯ
ДОСТАВКА - ДАРОМ! » БОЛЕЕ 20 ЛЕТ !!! «
ЧЕРЕПИЦА, ВОДОСТОК
ПРОФНАСТИЛ, САЙДИНГ
МЕТАЛЛОПРОКАТ, МЯГКАЯ КРОВЛЯ
УТЕПЛИТЕЛЬ, ЗАБОР, ОГРАЖДЕНИЕ
САМОРЕЗЫ, ДВП, ДСП, ФАНЕРА
OSB-ПЛИТА, ПИЛОМАТЕРИАЛЫ
(385-2) 683-333, 684-444 www.roskrovla.ru
г. Барнаул, Змеиногорский тракт, 84 "Б"
ОГРН 3042221330000057 ИП Тагильцев В.Г.

ЕВРО качество
ДОМОВОЙ СТИЛЬ
ЗАКАЗЫВАЙТЕ:
ДВЕРИ ОКНА
мобильный телефон в подарок!
8-906-940-34-75, 8-905-987-87-16
*время проведения акции и количество подарков ограничено!
с.Турочак, ул.Советская, д.43

РАСПРОДАЖА
ПРОФЕССИОНАЛЬНАЯ БЫТОВАЯ ХИМИЯ ДЛЯ ДОМА НА РАЗЛИВ
ЖИДКОЕ МЫЛО от 5 руб./100 гр.
ГЕЛЬ ДЛЯ СТИРКИ от 9 руб./100 гр.
УНИВЕРСАЛЬНОЕ ЧИСТЯЩЕЕ СРЕДСТВО от 9 руб./100 гр.

ПРЕИМУЩЕСТВА:
- Европейское качество
- Импортные компоненты
- 100% безопасный состав
- Выгодно со своей тарой

Ждём Вас по адресу с.Турочак ул.Советская д.46 (второй этаж) бывшее здание Райпо напротив полиции

Живут такие люди...

ТВОРЧЕСКАЯ СТРАНИЧКА

КОГДА ГОВОРЯТ О НАШИХ МЕСТАХ, ТО, В ПЕРВУЮ ОЧЕРЕДЬ, ГОВОРЯТ О КРАСОТЕ ПРИРОДЫ. СОГЛАСНА, НАША ЗЕМЛЯ БОГАТА ПЕЙЗАЖНЫМИ КРАСОТАМИ, ВЕЛИЧАВЫМИ ГОРАМИ, БУРНЫМИ РЕКАМИ. НО НА САМОМ ДЕЛЕ ЕДИНСТВЕННОЕ БОГАТСТВО НАШЕ – ЭТО ЛЮДИ, ЖИВУЩИЕ В НАШЕМ РАЙОНЕ.

Слухами земля полнится. Прослышала я, что есть в селе мастерица, шьёт костюмы для выступлений детского ансамбля, любит создавать нечто новое, а муж занимается резьбой по дереву. Захотелось узнать об этих людях побольше, так я познакомилась с семьёй Колесник.

Семья как семья: муж Иван, жена Валентина да двое ребятишек: Тимофей и Олеся, симпатичные, приветливые, весёлые, душевные люди. Провела я у них в доме больше двух часов, время за хорошей беседой пролетело незаметно. Узнала я много нового, порой неожиданного, и хочу, уважаемые читатели, поделиться своим знанием с вами.

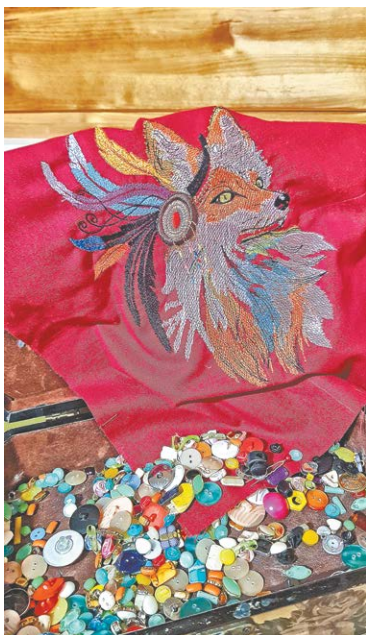

Валентина Колесник. Милая, простая в общении, по образованию и состоянию души – модельер-конструктор. Ещё учась в техникуме, в 2008-2012 годах, вместе с подругой создала первую коллекцию одежды, заняли с этой коллекцией первое место в Конкурсе и объехали с ней города Алтайского края. А в 2014 году Валентина и Иван решили пожениться. И задумали они провести стилизованную под русские обычаи свадьбу. Для себя и своего жениха, для родственников и гостей дни напролёт шила невеста русские костюмы, вкладывая в них не только своё мастерство, а и частичку души. И получилась свадьба как хороший подарок: нарядная, запоминающаяся, счастливая. В 2017 году Валентина уже участвовала в проекте по сохранению русских традиций в костюме. Заняла первое место в нашей республике, а в Сочи, на награждении, получила специальный приз.

Как гласит театральная поговорка: если без декораций спектакль может состояться, то без костюмов - никогда. Поэтому важность сценической одежды - это аксиома. Здесь, в Турочаке, с Валентиной связан Образцовый хореографический ансамбль «Эркатэ». Они были первыми, кто воспользовался её профессиональными услугами, и сотрудничество оказалось плодотворным. Шить костюмы для детей, что может быть лучше? Старается мастер сделать работу хорошо и недорого. Ведь дешево совсем не значит плохо. Отличаются пошитые её руками костюмы красотой и душевностью. И сестра Валентины – Алёна Леденёва, человек талантливый и творческий, обязательно обращается к ней за помощью в проработке и создании сценического образа. А сама Валентина шутливо называет себя «вечным волонтером ДТД».

Иван Колесник - мастер, делает поделки из дерева, рога. Начал увлекаться резьбой по дереву после школы. Со временем хобби стало профессией. Резал по шаблону, но скоро тесно стало мастеру в узких рамках повторяющегося и решил он создавать своё, только его руке принадлежащее, изделие. Так появились на свет эксклюзивные мелочи из дерева и кости: искусно вырезанные кольца, шкатулки, предметы быта и женские украшения. Побывав на выставке в Горно-Алтайске, «себя показав и на людей посмотрев», отправил Иван свои изделия на выставку в Москву. Получил признание и диплом за свою работу. Теперь он постоянный участник ежегодной международной выставки «Сокровища Севера» и с этой выставки в его активе уже два диплома. Но не забывает Иван, что является главой семьи, и берёт работу по заказу, чтобы было на что жить и детей воспитывать. Работает он и инструктором пеших туристических маршрутов, во время которых часто приходят идеи, требующие воплощения. Так, помимо игры на гитаре, освоил наш мастер игру на удивительном музыкальном инструменте – Ханге, что в переводе означает звук. И здесь проявилась его неудержимая творческая натура. Дело в том, что игра на Ханге отличается тем, что можно импровизировать, создавать музыку, сопутствующую моменту, состоянию души, и это будет никем дотоле не слышанная, отвечающая твоим внутренним струнам музыка.

А ещё есть в семье Тимофей и Олеся. Забавные, как все дети, увлечённо участвующие во всех придумках, своих и родителей, будь то пришивание пуговиц к новогодним костюмам, знакомство с музыкой или просто рассказывание историй и сказок у камина долгими зимними вечерами.

Вот с такими хорошими и удивительно талантливыми людьми мне довелось познакомиться. Для Ивана и Валентины творчество – это образ жизни.

Можно, конечно, почитать о людях в интернете, в газете, но услышать из уст мастера, как создавался тот или иной шедевр, неоценимо, поскольку живое общение ничем не заменишь.

Е. Ю. КОПЫЛОВА

Дорожно-транспортное происшествие

13 августа около 23 часа 10 минут в районе дома № 47 А по ул. Рабочая с. Турочак Турочакского района, 14-летний житель Турочакского района, не имея права на управление транспортным средством, управляя транспортным средством «Тойота Карина», при движении в сторону уменьшения нумерации домов по улице Рабочая с. Турочак, при преследовании сотрудниками ГИБДД, не выбрал безопасную скорость движения транспортного средства, не справился с управлением, в результате чего допустил наезд на стоящий на обочине дороги трактор ДТ-75.

В результате ДТП в медицинское учреждение доставлены с ранениями водитель и 2 пассажира, 1 из которых несовершеннолетний, оба жители Турочак. Водитель и 19-летний пассажир госпитализированы. По факту ДТП проводится проверка в порядке ст. 144-145 УПК РФ.

Фотовидеофиксация

ОГИБДД

С 1 СЕНТЯБРЯ НА РОССИЙСКИХ ДОРОГАХ ОСТАВЯТ ТОЛЬКО НОВУЮ ВЕРСИЮ ЗНАКА «ФОТОВИДЕОФИКСАЦИЯ»

Вместо уже существующего знака 8.23 на дорогах будут устанавливать новый знак 6.22. Оба называются «Фотовидеофиксация». Основное различие между ними в том, что 6.22 применяется самостоятельно, устанавливается только на въезде в населенный пункт и действует на всей его территории.

Как поясняется на сайте ГИБДД, новые правила помогут исправить массовое применение знаков 8.23, которые заполонили улицы.

Знак 6.22 «Фотовидеофиксация» появился с 1 марта. Он предупреждает о работе камер, фиксирующих нарушения. Знак устанавливают на трассах вне поселений, в 150-300 метрах от начала снимаемого участка дороги, а также на въездах в населенные пункты.

ОГИБДД МО МВД России

Вода – безопасная территория

МЧС

ГЛАВНЫМ УПРАВЛЕНИЕМ МЧС РОССИИ ПО РЕСПУБЛИКЕ АЛТАЙ НА ТЕРРИТОРИИ РЕСПУБЛИКИ АЛТАЙ В ПЕРИОД С 23 АВГУСТА ПО 29 АВГУСТА ПРОВОДИТСЯ АКЦИЯ «ВОДА-БЕЗОПАСНАЯ ТЕРРИТОРИЯ».

Данная акция проводится в целях совершенствования организации деятельности по обеспечению безопасности людей на водных объектах и повышения эффективности проведения профилактической работы с населением по правилам безопасного поведения на водоемах в летний период. В указанный период текущего года в реках Турочакского района Республики Алтай утонуло четверо человек, двое из которых – дети до 14 лет. Несчастные случаи, происходят не только по причине нарушения правил поведения на воде, но и из-за купания в необорудованных водоёмах, аварий плавсредств. Невыполнение правил поведения на воде во время купания и катания на лодках приводит к несчастным случаям.

ТОНД и ПР по Турочакскому и Чойскому районам напоминает правила поведения на воде и при катании на лодках:

Лучше купаться несколько раз по 15-20 минут, при переохлаждении могут возникнуть судороги, произойдёт остановка дыхания и потеря сознания.

Не следует выходить или прыгать в воду после длительного пребывания на солнце, так как при охлаждении в воде наступает сокращение мышц, что может повлечь остановку сердца.

НЕЛЬЗЯ входить в воду в состоянии алкогольного опьянения, так как спиртное блокирует сосудосужающий и сосудорасширяющий центр головного мозга.

Не разрешается нырять с мостов, причалов, пристаней, подплывать к близко проходящим лодкам, катерам и судам. Никогда не прыгайте в воду в местах, не оборудованных специально: можно удариться головой о дно, камень или другой предмет, легко потерять сознание, нанести себе травму и погибнуть.

Если захватило течением, не пытайтесь с ним бороться. Плывите вниз по течению, постепенно, под небольшим углом приближайтесь к берегу.

Не плавайте на надувных матрацах, автомобильных камерах и надувных подушках. Ветер или течение могут отнести их далеко от берега, а волна захлестнуть. Если из них выйдет воздух, они потеряют плавучесть.

Прежде чем сесть на лодку, надо тщательно осмотреть её и убедиться в её исправности, а также наличии на ней уключин, вёсел и черпака для отливания воды. В лодке обязательно должны быть спасательный круг и спасательные жилеты по числу пассажиров.

На шлюпке (лодке) имеется надпись о количестве пассажиров, которое можно на неё принять. Поэтому нельзя перегружать лодку сверх нормы нельзя также сажать в лодку малолетних детей без взрослых.

Т.Р. РЯБЧЕНКО, дознаватель ТОНД и ПР по Турочакскому и Чойскому районам; МКУ «Управление по Делам ГОЧС и ЕДДС МО «Турочакский район»

МВД

Как научить пожилых граждан азам кибербезопасности

СТАРШИЕ РОДСТВЕННИКИ МНОГИХ ИЗ НАС ВСЕ ЕЩЕ НЕ ЗНАЮТ, КАК СНЯТЬ БЛОКИРОВКУ ЭКРАНА ТЕЛЕФОНА, ЧЕГО УЖЕ ГОВОРИТЬ О ЗАЩИТЕ ОТ КИБЕРМОШЕННИКОВ. ОДНАКО ОНИ ПОЛЬЗУЮТСЯ БАНКОВСКИМИ КАРТАМИ, А ЭТО ДОСТУП К ЭЛЕКТРОННЫМ ДЕНЬГАМ, ПОЭТОМУ АЗЫ БЕЗОПАСНОСТИ В СЕТИ ЗНАТЬ НУЖНО.

Часто пожилые люди подхватывают вирус во время банального «серфинга» в интернете. От ссылок на опасные сайты поисковики редко спасают, поэтому совет один: объясните родителям, что не все можно «нагуглить».

Вирусы чаще всего лежат где-то рядом с «халявой» по запросам вроде «фильмы и сериалы бесплатно», и лучшая защита тут – прекратить такие поиски.

Другой инструмент мошенников – новости и реклама с кричащими заголовками. Ваши родители смотрят рецепт на каком-то сайте, и вдруг появляется надпись «шокирующие новости....» - как тут не кликнуть?

Правило здесь простое: никогда и ни за что не переходить по ссылке, которые зовут вас на сайт с совершенно другой тематикой или с через чур «выгодным» предложением.

Не забывайте и о телефонном мошенничестве. Злоумышленники сейчас часто звонят от имени банка и сотрудников полиции и пугают тем, что кто-то пытается украсть с карты деньги. Или «сотрудник» Пенсионного фонда предлагает льготную путевку, для получения которой нужно срочно оплатить какой-нибудь взнос.

Три простых правила для подобных ситуаций:

- постараться успокоиться и не принимать решений сразу;
- ничего не делать по инструкции звонящего;
- положить трубку и самому позвонить по официальному номеру организации.

Если Вы стали жертвой мошенников, то незамедлительно обращайтесь в полицию по номеру телефона:

Дежурная часть (838843)-22-0-02, номер 112, адрес: с. Турочак ул. Осипова, 1.

МО МВД России «Турочакский»

Проблема своевременного вывоза мусора

ИНТЕРВЬЮ И.О. ГОРНО-АЛТАЙСКОГО МЕЖРАЙОННОГО ПРИРОДООХРАННОГО **ПРОКУРОРА РЕСПУБЛИКИ АЛТАЙ СОВЕТНИКА ЮСТИЦИИ ИВАНОВА Е.Н**.

– Многие граждане жалуются на то, что в течение длительного времени не удается решить проблему своевременного вывоза мусора на территории г. Горно-Алтайска, Майминского, Турочакского, Чемальского и Чойского районов. В чем причина сложившейся ситуации?

– На протяжении длительного времени на территории города Горно-Алтайска и вышеназванных районов сбор, транспортировку и размещения ТКО осуществлял региональный оператор «Коммунальщик», который достаточного количества сил и средств для выполнения своих обязательств не имел, но при этом отказывался от заключения соглашений с иными операторами, как следствие, со своими обязанностями по своевременному вывозу мусора не справлялся.

В связи с чем, с 12 мая 2021 года на территории города и вышеуказанных районов начал действовать новый региональный оператор, осуществляющий сбор и транспортировку ТКО Автономное учреждение «Кызыл-Озек-Сервис».

– Значит ли это, что граждане должны принять меры, чтобы заключить договор с новым региональным оператором, иначе их мусор вывозиться не будет.

– Нет! Вывоз мусора будет осуществляться непрерывно, а с целью обеспечения непрерывной собираемости платежей за вывоз мусора список лицевых счетов физических лиц передан предыдущим региональным оператором АУ «Кызыл-Озек Сервис».

Это называется публичная оферта – региональный оператор берет на себя обязательства по вывозу ТКО, а граждане оплачивают его услуги на основании выставленных платежек.

Однако, наладить систему сбора и транспортировки твердых коммунальных отходов достаточно трудоемкий процесс. Поэтому новый региональный оператор допускает ошибки и невсегда своевременно вывозит коммунальные отходы.

– Новый региональный оператор уже допустил какие-то нарушения закона?

– Да, был допущен ряд нарушений закона, связанных с несвоевременным заключением договоров, с остальными операторами как на сбор и транспортировку, так и на размещение (другими словами складирование отходов). Также были допущены нарушения, связанные с непредставлением в Комитет по тарифам всех необходимых документов для утверждения нового тарифа за вывоз ТКО и неразмещением информации о графиках вывоза отходов на территории обслуживаемых муниципальных образований.

В связи с выявленными нарушениями Горно-Алтайской межрайонной прокуратурой Республики Алтай были приняты меры прокурорского реагирования в отношении регионального оператора. Допущенные нарушения устранены.

На сегодняшний день АУ «Кызыл-Озек Сервис» осуществляет вывоз ТКО не только своими силами, но также заключены договоры с 7 операторами, которые осуществляют свою деятельность каждый на своей обслуживаемой территории. Кроме того, постоянно осуществляется мониторинг о том, что справляются со своими обязанностями привлекаемые к этой работе операторы или нет.

Трудоемкая работа проведена автономным учреждением с целью наладить систему сбора платежей за вывоз ТКО. В мае и июне 2021 года оплатить услуги по вывозу ТКО можно было только в офисе регионального оператора, а также в отделениях «Сбербанка России». С июля оплатить услуги вывоза ТКО стало возможно еще в 2 офисах регионального оператора в г. Горно-Алтайск по адресу ул. Григория Чорос-Гуркина д. 36 , а также в селе Иогач по адресу ул. Центральная д. 1 (2 этаж в здании администрации сельского поселения). Кроме того, произвести оплату возможно через платежную систему «Сбербанк Онлайн» и в отделениях почты России, узнать свой лицевой счет граждане могут в офисах регионального оператора и по телефону 8 38844 29585. Также в ближайшее время для удобства граждан откроется офис в селе Майма.

– Я правильно понял, что на территории города и в названных районах сбор отходов осуществляет региональный оператор АУ «Кызыл-Озек Сервис» и привлекаемые им организации, и, следовательно, выставлять платежные документы может только АУ «Кызыл-Озек Сервис».

– Совершенно верно, с мая этого года на территории г. Горно-Алтайска, Майминского, Турочакского, Чемальского и Чойского районов выставлять платежные документы за вывоз ТКО имеет право только АУ «Кызыл-Озек Сервис», и если вы видите в платежке данные иного оператора, то следует обратиться по данному поводу в прокуратуру.

При этом хочется обратить внимание уважаемых радиослушателей на то, что реквизиты, по которым жители названных территорий могут оплатить услуги по вывозу ТКО, находятся в платежках, которые направляет АО «Алтайэнергосбыт»

– Вывоз коммунальных отходов, образующихся от деятельности юридических лиц, также будет продолжаться «автоматически»?.

– Нет! Здесь ситуация обстоит сложнее. Каждое юридическое лицо и индивидуальный предприниматель должны заключить договор с АУ «Кызыл-Озек Сервис». При этом я не оговорился, в соответствии с Федеральным законом «Об отходах производства и потребления» собственники твердых коммунальных отходов обязаны заключить договор на оказание услуг по обращению с твердыми коммунальными отходами с региональным оператором, в зоне деятельности которого образуются твердые коммунальные отходы и находятся места их накопления. При этом Региональный оператор не вправе отказать в заключении подобного договора.

Хотелось бы обратить внимание руководителей всех юридических лиц и индивидуальных предпринимателей, что Вам необходимо принять меры для того, чтобы в кратчайшие сроки заключить договоры на вывоз ТКО, а не дожидаться, когда органы прокуратуры придут с проверкой.

– А каких положительных изменений можно ожидать с приходом нового регионального оператора?

– В Горно-Алтайской межрайонной прокуратуре Республики Алтай деятельность регионального оператора находится на особом контроле, не остается без внимания ни один шаг и юридическое действие, выполнение обязательств, связанных со сбором, транспортировкой и размещением ТКО.

При данных обстоятельствах, думаю, удастся наладить бесперебойную очистку города и районов от мусора, и своевременный вывоз отходов, а, как следствие, соблюдение прав жителей республики на благоприятную окружающую среду и санитарно-эпидемиологическое благополучие.

Кроме того, АУ «Кызыл-Озек Сервис» является некоммерческим юридическим лицом и задачей нового регионального оператора является, прежде всего, своевременный вывоз ТКО, а не извлечение прибыли.

Соответственно можно ожидать и снижение тарифа, а, как следствие, и уменьшение сумм, которые граждане будут видеть в получаемых платежках.

И, если предыдущий региональный оператор действовал из расчета без малого 450 рублей за кубический метр, то ожидаемый тариф, которым будет руководствоваться АУ «Кызыл-Озек Сервис» в ближайшей ожидаемой перспективе не превысит и 385 рублей за кубический метр.

– А вывоз отходов, которые складированы не в контейнеры, а находятся рядом с ними на контейнерной площадке или вокруг нее также осуществляет региональный оператор?

– Очень хороший вопрос. Зачастую граждане, видя заваленную различным бытовым мусором контейнерную площадку, винят в этом компанию, которая должна увозить мусор на свалку.

На самом деле организация, осуществляющая сбор и транспортировку ТКО, отвечает за своевременный вывоз и складирование на полигоне только тех отходов, которые находятся в контейнерах. За все, что лежит на бетонной плите контейнерной площадки, а также вокруг нее отвечают другие организации.

Если мы ведем речь о частном секторе, то за оборудование, очистку и содержание контейнерных площадок отвечает администрация муниципального образования. Если же это контейнерная площадка рядом с многоквартирным жилым домом, то за ее оборудование, содержание и очистку отвечает обслуживающая многоквартирный дом управляющая компания либо ТСЖ. Не редки случаи, когда одна контейнерная площадка рассчитана на несколько многоквартирных домов, которые обслуживают разные управляющие компании. В таком случае очистку контейнерной площадки они осуществляют в порядке очередности.

– А что вообще относится к ТКО и как должно утилизироваться?

– На этот вопрос хотелось бы ответить, что точно не относится к ТКО! Например строительный мусор и ветви деревьев.

Данные отходы граждане должны утилизировать и вывозить самостоятельно на полигон. Для этих целей они могут обратиться либо к региональному оператору, который предоставит специализированный автомобиль, либо оператору, который вывозит отходы с обслуживаемой площадки по договору с региональным оператором.

Почему мы рекомендуем обратиться за такой услугой именно к региональному оператору либо оператору, а не к частному лицу или иной организации. Региональный оператор и операторы данный мусор повезет однозначно на полигон, а не вывалит его где-нибудь в лесу.

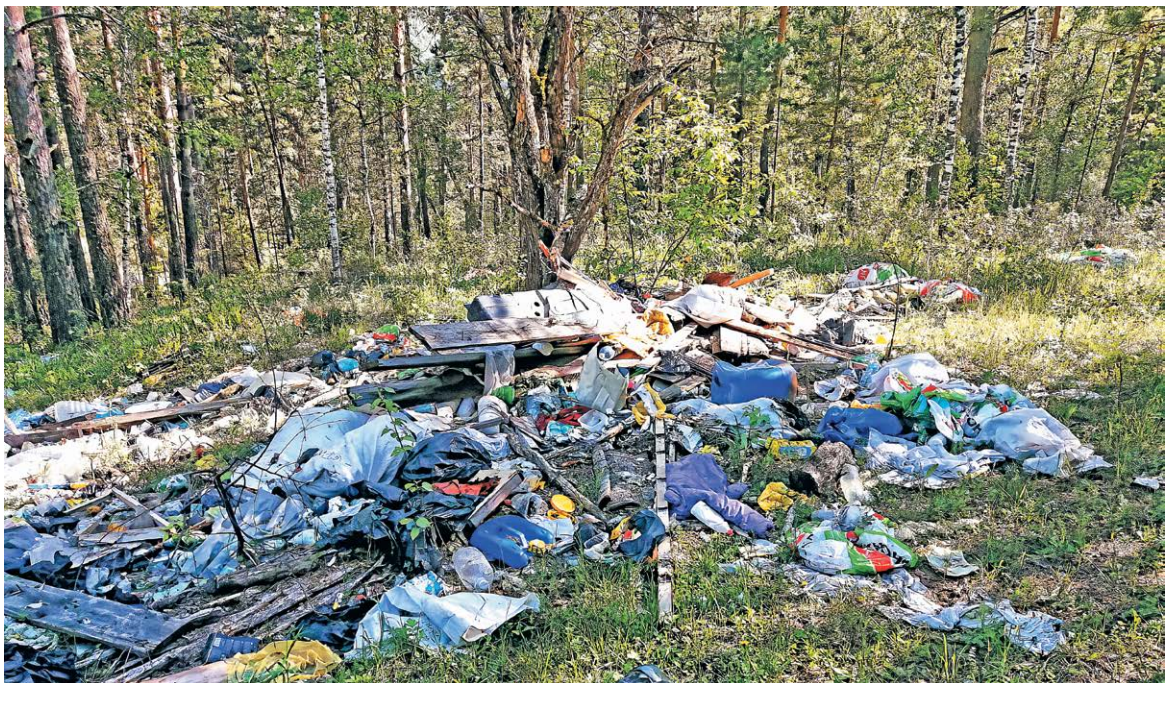

Окончание на 16 стр.

Проблема своевременного вывоза мусора

Окончание. Начало на 15 стр.

К сожалению свалки отходов в лесах настоящая проблема нашего региона, такие несанкционированные свалки выявляются даже не ежемесячно, а почти каждый день по всей республике.

И если наполнение контейнеров кусками бетона, кирпича, досками и другими бывшими строительными материалами не редкость, что безусловно не правильно, то встречаются и вовсе из ряда вон выходящие случаи, когда граждане умудряются запихать в мусорный контейнер старый холодильник или диван.

– То есть старые холодильники, стиральная машина, диван и прочая мебель не являются ТКО?

– Нет! Это тоже относится к ТКО, но эти отходы относятся к крупногабаритному мусору! Вообще по закону предметы, длинна которых превышает 0,5 метра относятся к крупногабаритному мусору! Для таких предметов должна быть оборудована специальная площадка или специальный бункер на контейнерной площадке. Вывоз таких отходов должен осуществляться еженедельно либо может быть произведен по заявке граждан.

– За вывоз крупногабаритного мусора граждане должны платить дополнительно?

– Нет! Вывоз такого мусора входит в тариф.

– А если на контейнерной площадке не предусмотрено специальное место или бункер для крупногабаритного мусора?

– В данном случае жители многоквартирных домов, как собственники контейнерной площадки для начала могут обратиться с заявлением в управляющую компанию, а жители частного сектора в органы местного самоуправления и потребовать оборудовать площадку в соответствии с требованиями закона. А при отсутствии какой-либо реакции на их обращение направить жалобу в органы прокуратуры. Можно и сразу обратиться с жалобой в органы прокуратуры.

– А если гражданин имеет несколько жилых помещений, в которых никто не живет, должен ли он платить за вывоз ТКО за каждое такое жилое помещение?

– Да! В соответствии с правилами предоставления коммунальных услуг гражданин должен оплачивает вывоз ТКО из всех принадлежащих ему жилых помещений.

Еще раз хотелось бы обратить внимание всех жителей республики – чистота и природная красота Республики Алтай зависит от всех нас! От нашего ответственного обращения с отходами, своевременной оплаты за вывоз мусора и правильного использования своих прав в данной сфере.

Как проверить статус самозанятого?

НОВЫЙ СПЕЦИАЛЬНЫЙ НАЛОГОВЫЙ РЕЖИМ «НАЛОГ НА ПРОФЕССИОНАЛЬНЫЙ ДОХОД» В РЕСПУБЛИКЕ АЛТАЙ ДЕЙСТВУЕТ С 2020 ГОДА.

В настоящее время более 3400 жителей республики зарегистрированы в качестве плательщиков налога на профессиональный доход. Как и во всем новом возникает масса вопросов: как зарегистрироваться, как отчитываться, как оплачивать, нужна ли контрольно-кассовая техника и т.д.

Ответы на них можно найти на официальном сайте ФНС России nalog.gov.ru в разделе «Налог на профессиональный доход».

Кроме ответов на популярные вопросы в разделе НПД размещен сервис «Проверить статус налогоплательщика налога на профессиональный доход». Это бесплатный сервис, который помогает узнать, зарегистрирован ли человек как плательщик налога на профессиональный доход (самозанятый).

Другими словами, является ли он самозанятым, при работе с которым не нужно удерживать НДФЛ и начислять на его вознаграждение страховые взносы, а также, что сформированные им чеки действительно отправляются в налоговую, и предпринимателям и юридическим лицам можно учитывать их в расходах.

Каким образом плательщик налога на профессиональный доход может получить справку о постановке на учет? В мобильном приложении «Мой налог» и вэб-кабинете, расположенном на сайте ФНС России https://npd.nalog.ru,

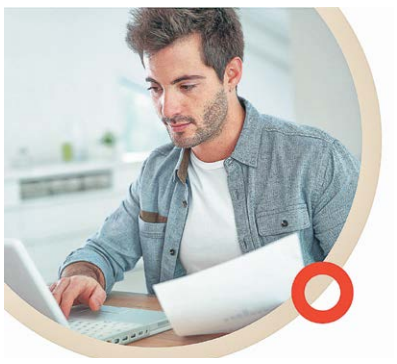

«самозанятый» налогоплательщик может самостоятельно сформировать

Справку о постановке на учет, в электронном виде, которая приравнивается к справке, выданной на бумажном носителе в налоговом органе. А подтвердить статус, что налогоплательщик не является «самозанятым» можно только проверив с помощью сервиса «Проверить статус налогоплательщика налога на профессиональный доход».

УФНС России по Республике Алтай

Личный прием граждан

ГОРНО-АЛТАЙСКАЯ МЕЖРАЙОННАЯ ПРИРОДООХРАННАЯ ПРОКУРАТУРА ПРОВЕДЕТ ЛИЧНЫЙ ПРИЕМ ГРАЖДАН ДЛЯ ЖИТЕЛЕЙ АРТЫБАШСКОГО СЕЛЬСКОГО ПОСЕЛЕНИЯ ТУРОЧАКСКОГО РАЙОНА

И.о. Горно-Алтайского межрайонного природоохранного прокурора ЕГОР ИВАНОВ

31 августа 2021 года

проведет личный прием граждан по вопросам охраны окружающей среды и природопользования **для жителей Артыбашского сельского поселения.**

Прием граждан будет проводиться с 13 час. 00 мин до 15 час. 00 мин в здании сельского дома культуры по адресу: с. Иогач, ул. Бийская, 13.

Настоящим Администрация Турочакского района сообщает о возможности предоставления земельных участков на праве аренды:

I. Граждане, заинтересованные в предоставлении земельного участка для ведения личного подсобного хозяйства, в течение тридцати дней со дня опубликования настоящего извещения вправе подавать заявления о намерении участвовать в аукционе на право заключения договора аренды земельного участка:

Местоположение земельных участков:

Республика Алтай, Турочакский муниципальный район, с. Артыбаш, ул. Ветеранов 28 общей площадью 1717 кв. м.,

Республика Алтай, Турочакский район, Турочакское сельское поселение, с. Тондошка, ул. Школьная 18 А, общей площадью 2459 кв.м.,

Дата окончания приема заявлений: 24.09.2021 г.

Адрес и способ подачи заявлений: Республика Алтай, Турочакский район, с. Турочак, ул. Советская, 77, каб. 212, понедельник - пятница с 08.00 до 16.00. Заявления подаются при личном обращении (либо доверенным лицом) в письменной форме, на бумажном носителе.

Адрес и время приема граждан для ознакомления со схемами расположения земельных участков: Республика Алтай, Турочакский район, с. Турочак, ул. Советская 77, кабинет 212, понедельник-пятница с 08.00-16.00

ОБЪЯВЛЕНИЕ

Администрация МО «Турочакский район» сообщает:

Публикацию о возможности предоставления земельного участка на праве аренды с адресом:

1. Республика Алтай, Турочакский муниципальный район, с. Бийка, общей площадью 5997 кв.м.,

Считать недействительным.

Утверждены сроки проведения всероссийской переписи населения

ВСЕРОССИЙСКАЯ ПЕРЕПИСЬ НАСЕЛЕНИЯ ПРОЙДЕТ **С 15 ОКТЯБРЯ ПО 14 НОЯБРЯ 2021 ГОДА.**

На труднодоступных территориях страны перепись населения продлится до 20 декабря 2021 года. 16 августа 2021 года Председатель Правительства России Михаил Мишустин подписал соответствующее постановление (даем ссылку на текст) №1347 « О внесении изменений в постановление правительства Российской Федерации от 7 декабря 2019 г. № 1608», сообщает сайт ВПН.

Самостоятельно заполнить переписные листы на Портале госуслуг жители страны смогут в период с 15 октября по 8 ноября 2021 года. Перепись населения на отдаленных и труднодоступных территориях, транспортное сообщение с которыми в основные сроки будет затруднено, продлится до 20 декабря 2021 года.

Предварительные итоги предстоящей Всероссийской переписи населения будут подведены в апреле 2022 года. Окончательные итоги переписи будут подведены и официально опубликованы в IV квартале 2022 года.

Напомним, что решение о проведении переписи населения в 2021 году было принято Правительством Российской Федерации летом 2020 года, в условиях пандемии COVID-19.

Предложение о проведении переписи в октябре 2021 года, поддержанное Президентом России Владимиром Путиным, позволяет оптимальным образом организовать работу во всех регионах страны, отмечают в Росстате. Предыдущие Всероссийские переписи населения 2002 и 2010 годов также проходили в октябре.

Проведение переписи в данный период позволяет сохранить необходимую периодичность, обеспечить сопоставимость, точность и корректность полученных статистических данных как на национальном, так и на международном уровне. Данные сроки входят в рамки рекомендованного ООН периода проведения общенациональных переписей населения раунда 2020 года.

Как ранее заявлял заместитель руководителя Росстата Павел Смелова, к настоящему времени уже выполнен основной комплекс подготовительных работ – утверждены формы переписных листов, изготовлены и переданы в регионы электронные планшеты для переписчиков, организована работа переписных комиссий на всех уровнях, сформирован список людей, желающих работать переписчиками, создана цифровая картоснова переписи. Уже началась перепись в труднодоступных районах.

Всероссийская перепись населения пройдет с 15 октября по 14 ноября 2021 года с применением цифровых технологий. Главным нововведением предстоящей переписи станет возможность самостоятельного заполнения жителями России электронного переписного листа на портале госуслуг (Gosuslugi.ru) с 15 октября по 8 ноября. При обходе жилых помещений переписчики будут использовать планшеты со специальным программным обеспечением.

Медиаофис Всероссийской переписи населения

Высокий спрос на авиаперелеты ускорил инфляцию услуг

ВЫСОКИЙ СПРОС НА АВИАПЕРЕЛЕТЫ УСКОРИЛ ИНФЛЯЦИЮ УСЛУГ В РЕСПУБЛИКЕ АЛТАЙ

Годовая инфляция в Республике Алтай в июле ускорилась и составила 5,6%. Это ниже, чем в целом по России и Сибири.

«На фоне ограничений на зарубежные поездки Республика Алтай остается популярным направлением для отдыха внутри страны. Разгар туристического сезона в Горном Алтае традиционно приходится на лето. В июле спрос со стороны туристов на авиаперелеты увеличился, и билеты на самолет подорожали в сравнении с прошлым годом. Напомню, в июле 2020 года ситуация была обратной: из-за ограничительных мер пассажиропоток сократился, и авиакомпании были вынуждены снижать цены на билеты», — прокомментировал заместитель управляющего Отделением — Национальным банком по Республике Алтай Банка России Николай Трубачев.

Он также отметил, что на фоне льготной ипотеки остается высоким спрос населения на стройматериалы. В результате в июле ускорился рост цен на еврошифер, кирпич и рубероид.

В регионе также усилился рост цен на говядину. Отдельные сельхозпроизводители, в том числе личные подсобные хозяйства, сократили поголовье крупного рогатого скота — выросли издержки. В результате предложение этого продукта на региональном рынке снизилось. С другой стороны, в июле продолжилось замедление роста цен на яйца.

В этом сегменте продовольственного регионального рынка усилилась конкуренция среди поставщиков.

Подробнее о причинах изменения цен в Республике Алтай в июле читайте в информационно-аналитическом материале на сайте Банка России.

Перерасчёт пенсии

С 1 АВГУСТА УВЕЛИЧАТСЯ ПЕНСИИ РАБОТАЮЩИХ ПЕНСИОНЕРОВ.

Перерасчёт ждёт получателей страховой пенсии по старости и по инвалидности, за которых работодатели в 2020 г. уплатили страховые взносы. При этом прибавка не превысит стоимость трёх пенсионных коэффициентов, т. е. 296,58 руб. (цена балла в 2021 г. равна 98,86 руб).

Почему неработающим пенсионерам в этом году с 1 января в среднем добавили по 1000 руб., а работающим сейчас дадут меньше 300 руб.? Что они смогут купить на столь «щедрую» прибавку?

Но самое печальное в августовском перерасчёте то, что даже эти деньги большинство работающих пенсионеров не получит.

Во-первых, чтобы заработать 3 балла за прошлый год, надо было иметь зарплату больше 30 тыс. руб. Если месячный доход меньше (а у наших пенсионеров обычно низкие заработки), выйдет всего 1–2 балла.

Во-вторых, в формуле перерасчёта есть хитрая составляющая. Прибавку считают не по цене балла за текущий или прошедший год, а по цене балла за год, когда человеку была назначена пенсия. Если он стал пенсионером в 2015-м, значит, ему посчитают прибавку по стоимости коэффициента за тот год. Она тогда была равна 71,41 руб., соответственно и прибавка за 3 балла составит максимум 214,23 руб. А если человек заработает меньше баллов, значит, его пенсия увеличится на какие-нибудь 100–150 руб. Это ж какие умы придумали столь изощрённую формулу!

Раньше пенсии у работающих пенсионеров увеличивались трижды: за счёт ежегодной индексации, благодаря перерасчёту по уплаченным взносам и за большой стаж. Получалось, чем дольше человек работал на пенсии, тем ощутимее прибавка. Сейчас всё наоборот: чем дольше человек трудится, тем меньше у него прибавка к пенсии. За стаж больше не доплачивают, а индексацию отменили. Сколько о ней ни говорили с разных трибун, а толку никакого. Денег нет, но вы держитесь! Вот работающие пенсионеры и держатся из последних сил, чтобы прокормить себя и свою семью.

Но должна же быть хоть какая-то социальная справедливость! Отменили индексацию, ограничили перерасчёт тремя баллами и хитрой формулой. Ну тогда хотя бы перестаньте брать с пенсионеров 22% в ПФР – уменьшите тариф или отмените его совсем. Может, тогда работодатели станут меньше увольнять людей пенсионного возраста. А пока работающие пенсионеры выступают в роли дойных коров для государства. Пенсию получают без индексации, зато отчисления делают по полной программе.

Семён ШЕФЕР,
Уполномоченный по правам человека в Республике Алтай

НЕСТЕРОВ
Михаил Владимирович
САМОВЫДВИЖЕНЕЦ

19 сентября 2021 ЕДИНЫЙ ДЕНЬ ГОЛОСОВАНИЯ

КАНДИДАТ В ДЕПУТАТЫ СОВЕТА ДЕПУТАТОВ МУНИЦИПАЛЬНОГО ОБРАЗОВАНИЯ «ТУРОЧАКСКИЙ РАЙОН» ШЕСТОГО СОЗЫВА

Уважаемые избиратели, жители сёл: Тондошка, Огни, Санькино и Курмач-Байгол! Живя рядом с вами в одном районе более 30 лет, я, как и вы, сделал для себя выводы, что главные проблемы благоустройства сёл так и остались нерешёнными. А именно: дороги, мосты, животные, мусор и другое…

Сам я из села Кебезень, и поэтому решил помочь району. Имея юридическое образование могу оказывать консультации по вопросам о возврате земельных паёв и другим (бесплатно).

Если я стану депутатом, то буду представлять ваши права на законодательном уровне.

Насущные проблемы можно решить только с помощью активных и опытных законодателей.

Я уверен, вы сделаете правильный выбор, и мы победим!

Уважаемые предприниматели! С 6 по 10 сентября 2021 года в Республике Алтай состоится ФОРУМ «НЕДЕЛЯ БИЗНЕСА 2021»

С 6 по 8 сентября в рамках круглых столов будут рассмотрены вопросы государственной поддержки бизнеса, развитие экспорта в Республике Алтай, перспективы развития креативных индустрий в Республике Алтай, проведены онлайн-практикумы и мастер-классы.

8 сентября состоится награждение субъектов малого и среднего предпринимательства Республики Алтай по инициативному проекту «Время первых».

9 и 10 сентября состоятся дни открытых дверей во всех организациях инфраструктуры поддержки малого и среднего предпринимательства, органах исполнительной власти, оказывающих услуги и осуществляющих поддержку субъектам малого и среднего предпринимательства, администрациях муниципальных образований Республики Алтай, общественных организациях, представляющих интересы субъектов малого и среднего предпринимательства Республики Алтай.

В мероприятиях Форума «Неделя бизнеса 2021» в Республике Алтай примут участие представители исполнительных органов государственной власти Российской Федерации, Республики Алтай, общественных объединений и организаций инфраструктуры поддержки предпринимательства Республики Алтай, представители территориальных отделений федеральных органов власти по Республике Алтай и кредитных организаций. С использованием онлайн платформ состоится подключение федеральных экспертов, бизнес-тренеров, разработчиков федеральных программ, консультантов и действующих предпринимателей.

Приглашаем вас принять участие в мероприятиях Форума «Неделя бизнеса 2021».

Регистрация на участие по ссылке https://мойбизнес04.рф/nedelya-biznesa-2021/

Очный и удаленный доступ участников – субъектов МСП, будет проходить в Актовом зале Администрации муниципального образования «Турочакский район» (с. Турочак, ул. Советская,77) (онлайн формат)

Дополнительную информацию можно получить по телефону 8 (38843) 22527, ecoturochak@mail.

Администрация муниципального образования «Турочакский район»

ТУРОЧАКСКАЯ РАЙОННАЯ ТЕРРИТОРИАЛЬНАЯ ИЗБИРАТЕЛЬНАЯ КОМИССИЯ
РЕШЕНИЕ с. Турочак
«21» августа 2021 года № 15/107

ОБ АННУЛИРОВАНИИ РЕГИСТРАЦИИ КАНДИДАТА В ДЕПУТАТЫ СЕЛЬСКОГО СОВЕТА ДЕПУТАТОВ КЕБЕЗЕНСКОГО СЕЛЬСКОГО ПОСЕЛЕНИЯ ПО ОДНОМАНДАТНОМУ ИЗБИРАТЕЛЬНОМУ ОКРУГУ № 11 КУДРЯВЦЕВОЙ ТАТЬЯНЫ АЛЕКСАНДРОВНЫ

На основании личного письменного заявления об отказе от дальнейшего участия в выборах, представленного 16 августа 2021 года зарегистрированным кандидатом в депутаты сельского Совета депутатов Кебезенского сельского поселения по одномандатному избирательному округу № 11 Кудрявцевой Татьяны Александровны, выдвинутой избирательным объединением Алтайское республиканское региональное отделение ЛДПР, в соответствии с частью 1 статьи 78 Закона Республики Алтай от 5 мая 2011 года № 14-РЗ «О муниципальных выборах в Республике Алтай» и личного заявления кандидата в депутаты, Турочакская районная территориальная избирательная комиссия РЕШИЛА:

1. Аннулировать регистрацию кандидата в депутаты сельского Совета депутатов Кебезенского сельского поселения по одномандатному избирательному округу № 11 Кудрявцевой Татьяны Александровны.

2.Опубликовать данное решение в газете «Истоки Плюс».

3. Направить настоящее решение в Избирательную комиссию Республики Алтай, для размещения на официальном сайте Избирательной комиссии Республики Алтай.

Председатель Турочакской районной территориальной избирательной комиссии Н.С. ЧЕРЕПАНОВА

Секретарь Турочакской районной территориальной избирательной комиссии Н.М. ЦУПРИКОВА

ТУРОЧАКСКАЯ РАЙОННАЯ ТЕРРИТОРИАЛЬНАЯ ИЗБИРАТЕЛЬНАЯ КОМИССИЯ
РЕШЕНИЕ
«21» августа 2021 года № 15/109
с. Турочак

ОБ УВЕЛИЧЕНИИ ЧИСЛА ЧЛЕНОВ УЧАСТКОВЫХ ИЗБИРАТЕЛЬНЫХ КОМИССИЙ ИЗБИРАТЕЛЬНЫХ УЧАСТКОВ № 103 И 113

В соответствии с Порядком формирования резерва составов участковых комиссий и назначения нового члена участковой комиссии из резерва составов участковых комиссий, утвержденным постановлением Центральной избирательной комиссии Российской Федерации от 5 декабря 2012 года № 152/1137-6, Методическими рекомендациями о порядке формирования территориальных избирательных комиссий, избирательных комиссий муниципальных образований, окружных и участковых избирательных комиссий, утвержденными постановлением Центральной избирательной комиссии Российской Федерации от 17 февраля 2010 года № 192/1337-5, в связи с совмещением дней голосования на выборах депутатов Турочакская районная территориальная избирательная комиссия РЕШИЛА:

1. Увеличить число членов участковых избирательных комиссий с правом решающего голоса избирательных участков № 103 и 113 с пяти до шести членов на срок до 29 октября 2021 года.

2. Направить настоящее решение в Избирательную комиссию Республики Алтай.

3. Опубликовать настоящее решение в районной газете «Истоки Плюс».

Председатель Турочакской районной территориальной избирательной комиссии Н.С. ЧЕРЕПАНОВА

Секретарь Турочакской районной территориальной избирательной комиссии Н.М. ЦУПРИКОВА

ТУРОЧАКСКАЯ РАЙОННАЯ ТЕРРИТОРИАЛЬНАЯ ИЗБИРАТЕЛЬНАЯ КОМИССИЯ
РЕШЕНИЕ
«21» августа 2021 года № 15/110 с. Турочак

ОБ ОСВОБОЖДЕНИИ ОТ ОБЯЗАННОСТЕЙ ЧЛЕНОВ УЧАСТКОВЫХ ИЗБИРАТЕЛЬНЫХ КОМИССИЙ ИЗБИРАТЕЛЬНЫХ УЧАСТКОВ № 101, 104 И 113

В соответствии с пунктом 7 статьи 28, подпунктом «а» пункта 6 статьи 29 Федерального закона от 12 июня 2002 года № 67-ФЗ «Об основных гарантиях избирательных прав и права на участие в референдуме граждан Российской Федерации», рассмотрев личные заявления членов УИК 101 Казандыковой О.Д. и Черновой О.В. от 20 августа 2021 года о сложении полномочий членов УИК с правом решающего голоса, члена УИК 104 Тарбогановой М.Н. от 10 августа 2021 года о сложении полномочий члена УИК с правом решающего голоса, в связи со сменой места жительства и личное заявление члена УИК 113 Свириденко С.С. от 10 августа 2021 года о сложении полномочий члена УИК с правом решающего голоса, Турочакская районная территориальная избирательная комиссия

решила:

1. Освободить от обязанностей члена участковой избирательной комиссии избирательного участка № 101 села Тондошка, члена избирательной комиссии с правом решающего голоса Чернову Оксану Владимировну, назначенную в состав участковой избирательной комиссии по предложению Алтайского республиканского регионального отделения ЛДПР.

2. Освободить от обязанностей члена участковой избирательной комиссии избирательного участка № 101 села Тондошка, члена избирательной комиссии с правом решающего голоса Казандыкову Олесю Даниловну, назначенную в состав участковой избирательной комиссии по предложению АЛТАЙСКОГО РЕСПУБЛИКАНСКОГО ОТДЕЛЕНИЯ политической партии «КОММУНИСТИЧЕКАЯ ПАРТИЯ РОССИЙСКОЙ ФЕДЕРАЦИИ».

3. Освободить от обязанностей члена участковой избирательной комиссии избирательного участка № 104 села Тулой, члена избирательной комиссии с правом решающего голоса Тарбоганову Майю Николаевну, назначенную в состав участковой избирательной комиссии по предложению Алтайского республиканского регионального отделения ЛДПР.

4. Освободить от обязанностей члена участковой избирательной комиссии избирательного участка № 113 села Каначак, члена избирательной комиссии с правом решающего голоса Свириденко Светлану Сергеевну, назначенную в состав участковой избирательной комиссии по предложению АЛТАЙСКОГО РЕСПУБЛИКАНСКОГО ОТДЕЛЕНИЯ политической партии «КОММУНИСТИЧЕКАЯ ПАРТИЯ РОССИЙСКОЙ ФЕДЕРАЦИИ».

5. Направить настоящее решение в Избирательную комиссию Республики Алтай.

6. Опубликовать настоящее решение в районной газете «Истоки Плюс».

Председатель Турочакской районной территориальной избирательной комиссии Н.С. ЧЕРЕПАНОВА

Секретарь Турочакской районной территориальной избирательной комиссии Н.М. ЦУПРИКОВА

ТУРОЧАКСКАЯ РАЙОННАЯ ТЕРРИТОРИАЛЬНАЯИЗБИРАТЕЛЬНАЯ КОМИССИЯ
РЕШЕНИЕ
с. Турочак «21» августа 2021 года № 15/111

О НАЗНАЧЕНИИ ЧЛЕНОВ УЧАСТКОВЫХ ИЗБИРАТЕЛЬНЫХ КОМИССИЙ С ПРАВОМ РЕШАЮЩЕГО ГОЛОСА

В соответствии со статьей 27 Федерального закона от 12 июня 2002 года № 67-ФЗ «Об основных гарантиях избирательных прав и права на участие в референдуме граждан Российской Федерации», Турочакская районная территориальная избирательная комиссия

РЕШИЛА:

1. Назначить членов участковых избирательных комиссий Турочакского района с правом решающего голоса лиц, согласно прилагаемому списку (Приложение №1).

2. Направить настоящее решение в Избирательную комиссию Республики Алтай.

3. Опубликовать настоящее решение в районной газете «Истоки Плюс».

Председатель Турочакской районной территориальной избирательной комиссии Н.С. ЧЕРЕПАНОВА

Секретарь Турочакской районной территориальной избирательной комиссии Н.М. ЦУПРИКОВА

Приложение 1
к решению 15/111 от 21.08.2021
Турочакской районной
территориальной избирательной комиссии

СПИСОК ЧЛЕНОВ УИК С ПРАВОМ РЕШАЮЩЕГО ГОЛОСА, НАЗНАЧЕННЫХ В УЧАСТКОВЫЕ ИЗБИРАТЕЛЬНЫЕ КОМИССИИ ТУРОЧАКСКОГО РАЙОНА

№ УИК	Фамилия Имя Отчество	Кем предложен
96	Морозова Ольга Константиновна	АЛТАЙСКОЕ РЕСПУБЛИКАНСКОЕ ОТДЕЛЕНИЕ политической партии «КОММУНИСТИЧЕКАЯ ПАРТИЯ РОССИЙСКОЙ ФЕДЕРАЦИИ»
97	Кудрявцева Татьяна Александровна	Алтайское республиканское региональное отделение ЛДПР
101	Кандаракова Алена Валерьевна	Собрание избирателей по месту работы
101	Антитовская Лина Юрьевна	Алтайское республиканское региональное отделение ЛДПР
102	Сивцева Анастасия Александровна	Региональное отделение Социалистической политической партии СПРАВЕДЛИВАЯ РОССИЯ – ПАТРИОТЫ –ЗА ПРАВДУ» в Республике Алтай
102	Дюднева Марина Юрьевна	Алтайское республиканское региональное отделение ЛДПР
103	Тагызова Лариса Сергеевна	Собрание избирателей по месту жительства
103	Примак Светлана Валерьевна	Собрание избирателей по месту жительства
104	Тагызова Юлия Андреевна	Алтайское республиканское региональное отделение ЛДПР
107	Солодовникова Дарья Васильевна	Региональное отделение Социалистической политической партии СПРАВЕДЛИВАЯ РОССИЯ – ПАТРИОТЫ –ЗА ПРАВДУ» в Республике Алтай
112	Крачнакова Ольга Борисовна	Собрание избирателей по месту жительства
113	Кочергин Андрей Валентинович	Алтайское республиканское региональное отделение ЛДПР
113	Сатлаева Татьяна Владимировна	Собрание избирателей по месту жительства

ТУРОЧАКСКАЯ РАЙОННАЯ ТЕРРИТОРИАЛЬНАЯ ИЗБИРАТЕЛЬНАЯ КОМИССИЯ
РЕШЕНИЕ
с. Турочак «21» августа 2021 года № 15/113

О ПРОВЕДЕНИИ СЕМИНАРОВ ДЛЯ УЧАСТКОВЫХ ИЗБИРАТЕЛЬНЫХ КОМИССИЙ ТУРОЧАКСКОГО РАЙОНА

В соответствии со статьей 8 закона Республики Алтай от 19 февраля 2013 года №3-РЗ «Об избирательных комиссиях в Республике Алтай», Турочакская районная территориальная избирательная комиссия РЕШИЛА:

1. Провести в 11-00 часов 28 августа, 05 сентября и 15 сентября 2021 года семинары для участковых избирательных комиссий Турочакского района. Семинары состоятся по адресу: Республика Алтай, село Турочак, ул. Советская д.77 (актовый зал администрации района).

2. Направить настоящее решение в Избирательную комиссию Республики Алтай.

3. Опубликовать настоящее решение в районной газете «Истоки Плюс».

Председатель Турочакской районной территориальной избирательной комиссии Н.С. ЧЕРЕПАНОВА

Секретарь Турочакской районной территориальной избирательной комиссии Н.М. ЦУПРИКОВА

От всей души выражаю благодарность участковой медсестре САЛАГАЕВОЙ ЛАРИСЕ ВЛАДИМИРОВНЕ, за её высокопрофессиональный и самоотверженный труд и заботу о больных людях!

В больнице есть такая должность - медсестра,
На первый взгляд её работа так проста -
Укольчик, капельницу вовремя поставить,
Следить за соблюдением больничных правил.

На самом деле
у нас знает каждый -
Труд медсестры в больнице
очень важен.
Без наших добрых
и красивых медсестриц
Осталась бы Россия без больниц!

Депутат Турочакской сельской администрации
Наталья Владимировна ЖУРАВЛЁВА

БЛАГОДАРНОСТЬ

От всей души выражаем огромную благодарность фельдшеру **ПУСТОГАЧЕВОЙ АЛЕКСАНДРЕ АЛЬБЕРТОВНЕ** за профессионализм и отзывчивость в сегодняшнее непростое для нас всех время, когда жители села Бийка остались без медицинского персонала.

Несмотря на то, что за ней закреплены еще два поселения, Александра Альбертовна не оставила нас в беде и своим добросовестным трудом доказала, что является специалистом своего дела.

Хочется сказать большое человеческое спасибо за чуткое и внимательное отношение к пациентам.

ОТ ЖИТЕЛЕЙ БИЙКИНСКОГО ПОСЕЛЕНИЯ

ТРЕБУЮТСЯ УЧИТЕЛЯ

английского языка,
русского языка,
математики, географии
и начальных классов
в МОУ «Дмитриевская СОШ».
На постоянное место работы.
Обращать по телефону: **8-909-508-42-88**

ООО «ЦВМР «ПИГМАЛИОН»

ВЕДУТ ПРИЕМ СПЕЦИАЛИСТЫ ИЗ БАРНАУЛА

11 СЕНТЯБРЯ 2021 г. в Турочакской РБ (Набережная, 1) с 9:00 до 14.00, т.: 22-7-95

12 СЕНТЯБРЯ 2021 г. во Врачебной Амбулатории с. Иогач (Больничная, 1) с 9:00 до 14:00.

Забор анализов крови, анализ на Covid 19 (Антититела J, M, ПЦР-мазок)

ПО ЖИВОЙ ОЧЕРЕДИ:

УЗИ-диагностика: - позвоночника (при болях в шее, пояснице, ногах), выявления грыж, протрузий. - внутренних органов (печень, желчный, мочевой пузырь, поджелудочная железа, селезенка, почки) - щитовидной и молочной желез, - дуплекс сосудов головы и шеи (при головных болях, головокружениях, высоком артериальном давлении) - дуплекс вен, артерий конечностей (при заболеваниях сосудов ног, рук). - УЗИ суставов, - УЗИ предстательной железы (простаты) -УЗИ сердца, запись ЭКГ - детям до года: нейросоноскопия

Функциональная диагностика: - Электроэнцефалография (ЭЭГ) При обмороках, судорогах, эпилепсии

Для оформления водительских справок категории С и Д
-Эхоэнцефалография (ЭхоЭГ)-При черепно-мозговых травмах, ушибах, сотрясении мозга -Электронейромиография (ЭНМГ) При онемении конечностей, боли в пояснице, отдающей в ноги, при травме позвоночника, сахарном диабете.

Детский невролог Диагностика и лечение детей с заболеваниями ДЦП, эпилепсией, задержкой психоречевого развития, головными болями, внутричерепной гипертензией, заполнение медицинской документации для МСЭ и МПК

Терапевт, эндокринолог, кардиолог

Невролог, ортопед
Диагностика и лечение заболеваний позвоночника, сосудов головы и шеи, головных болей, заболеваний суставов, паравертебральные, внутрисуставные блокады

Гинеколог, маммолог (Пашаева К.А.) УЗИ, Кольпоскопия, забор мазков, подбор контрацепции, Постановка и удаление ВМ спирали, лечение эрозии шейки матки.

ПО ПРЕДВАРИТЕЛЬНОЙ ЗАПИСИ:

Окулист - Измерение внутриглазного давления контактной и бесконтактной методикой -Осмотр глазного дна -Диагностика и лечение глаукомы, катаракты, близорукости, астигматизма -Подбор очков и контактных линз

Хирург-Онколог Исследование и радиоволновое удаление кожных образований (родинки, бородавки, папилломы, шипицы, кондиломы, сосудистые звездочки)

ЛОР (оториноларинголог) Диагностика и лечение: -всех видов насморка, аденоидов, ларингита, -хронического тонзиллита (промывание миндалин), удаление серных пробок, патологии органов слуха, аудиометрия (аппаратная проверка слуха), Прокол ушей медицинским пистолетом

Гастроэнтеролог (ФГДС: фиброгастродуоденоскопия - исследование желудка при язве, гастритах, повышенной или пониженной кислотности, новообразованиях онкологического характера, отсутствие дискомфорта, тонкий зонд, обезболивание, исследование кишечника

ПРИЕМ ПЛАТНЫЙ. НАЛИЧНЫЙ РАСЧЕТ. О ПРОТИВОПОКАЗАНИЯХ СПРАШИВАЙТЕ У ВРАЧА.

ТЕЛ: 8-923-719-9737 (ЕСТЬ ЗАПИСЬ ПО ВАТСАП)

Лицензия № ЛО-22-01-005134 от 5 Октября 2018 года

ПРОДАЮ

ЖБ кольца:
ø 1,5 м - 4 тыс. руб;
ø 1,0 - 3,3 тыс. руб;
ø 0,8 - 2 тыс. руб.
Крышки на ЖБ кольца:
ø 1,5 м - 2 тыс. руб;
ø 1,0 - 1,5 тыс. руб;
ø 0,8 - 1 тыс. руб.
Цемент (1000 кг) и Цемент в мешках по 50 кг. Доставка БЕСПЛАТНО: ПЕСОК, ОПИЛКИ, ЗЕМЛЯ, ШТАКЕТ, ЩЕБЕНЬ:
8-909-508-29-06
(ИНН: 040701159330)

- Портфели школьные «Чемпион». Цена 500 рублей. Количество ограничено: 8-905-988-31-13
- Зимние шипованные покрышки 205*60*15* Б/У два месяца. Недорого: 8-905-988-31-13
- Дрова: сухие пихтовые: 8-903-919-26-37
- Продаётся справка на 100 куб. леса. Льготная с. Кебезень: 8-963-199-13-74
- Коляску -трансформер, за 8 тыс. руб. Торг уместен. Доставка по с. Турочак 100 руб.: 8-961-893-35-13
- Мебель Б/У в хорошем состоянии: гостиная и комната школьника. Недорого.: 8-913-991-73-43
- Холодильник Бирюса 2-хкамерный в ХТС недорого: 8-913-691-47-83
- УАЗ Патриот 2012г выпуска. Цена 320 тыс. рублей. Торг уместен.:8-962-582-30-95
- Горбыль пиленный пихта. Доставка бесплатно: 8-983-583-07-00; 8-923-658-84-31
- Маталлический гараж 2*3 на полозьях. Можно использовать для хранения снегохода или квадроцикла: 8-960-936-83-66
- Горбыль пиленный: 8-983-583-07-00
- Готовые окна с остеклением. Рамы - кедр, коробка - сосна. Два окна - 155*133 см.: 8-903-074-52-47

ЗЕМЕЛЬНЫЕ УЧАСТКИ

- Земельный участок 10 соток, по ул. Цветочная 7. Земельный участок 25 соток, по ул. Колхозная. Торг уместен: 8-961-237-30-80
- Участок в собственности, размером 10 соток, ул. Нагорная 4 и (170 тыс. руб.): 8-983-580-44-58
- Земельный участок 845 кв.м. по адресу ул. Рабочая, д.27, кв.2 (сама квартира сгорела) по кадастровой стоимости (226тыс.рублей). Торг уместен.:8-962-582-30-95.
- 12 соток в с. Артыбаш на Телецком озере или обмен на авто: 8-961-893-68-95
- 10 соток в Турочаке: ул. Амональная 1Б, не межеван, вода и электричество рядом: 8-903-956-48-99

НЕДВИЖИМОСТЬ

- Двухэтажный дом, 100 кв.м., х/г вода, новые: баня, тёплый гараж на 2 машины, участок 10 соток: 8-963-198-71-32
- Квартиру в Турочаке площадью 56 квадратных метров. В доме имеется вода – холодная и горячая, слив, летний водопровод, сан. блок, печь с водяным отоплением. Весь участок равен одиннадцати соткам. Всё в собственности: 8-903-074-66-70
- Трёхкомнатную квартиру с очень хорошим ремонтом: 8-906-960-70-98
- Квартиру 39 кв.м по ул. Светлая 4А кв 3. Вода х/г в доме, баня, гараж, огород, хоз. постройки. 950 тыс. руб. 8-909-508-65-59
- На ул. Чехова 4-х комнатный дом (3 спальни, зал, кухня, коридор). Земельный участок 5 соток. Дом теплый, с новой крышей. На территории: гараж, хорошая баня, дровеник, хоз.постройки. Вода в доме. В огороде летний водопровод. Имеется уличный погреб. Дом в центре, но при этом на тихой улице, далеко от зоны подтопления. Рядом располагаются 2 детских сада, школа и магазин в шаговой доступности, а также районная поликлиника. Соседи без вредных привычек. Возможно частично оставить мебель. Покупка возможна с использованием материнского капитала и др. сертификатов. Рассмотрим обмен на квартиру в Барнауле, Бийске. Небольшой торг (символический). Бонусом при продаже полностью засаженный огород (к осени хороший урожай) и дрова. Цена: 1 600 000 руб.: 8-906-970-09-09
- Дом площадью 59 кв.м., из бревен, крытый железом, по адресу с. Турочак, ул. Казанцева за магазином «большой Аникс». В доме железная дверь, бетонированный погреб, печь с водяным котлом, черновой пол. В доме проведена вода, слив, свет. Есть баня. Участок угловой, 22 сотки: 8-923-665-88-05
- Дом в с. Дмитриевка по ул. Морозова, 14. Есть надворные постройки, в огороде колонка для воды. Участок 17 соток..: 8-961-985-06-86
- Дом в с. Турочак 44 кв.м.. Имеются хоз. постройки, баня. Участок - 10 соток. На берегу Бии: 8-962-582-73-69
- Сдам или продам: квартира 48 кв.м: 8-903-074-76-29
- Дом в с. Турочак по ул. Рабочая, участок 15 соток: 8-913-697-62-25; 8-909-508-50-51
- Квартиру по ул. Светлая д.4а кв.1.Комната, кухня (общая площадь 21кв.м). участок 6 соток, один собственник. За материнский капитал: 8-903-074-91-14
- Бетонное нежилое (свободного назначения) здание площадью 378 кв.м. по ул. Тельмана 46. Вода, свет подведены. Своя котельная. Есть своя парковка. Земельный участок в собственности: 8-906-939-47-77; 8-906-939-41-11
- Дом по ул. Чехова, 35 кв. м., Огород 12 соток, 2 комнаты + кухня, вода в доме. Есть надворные постройки, рядом 2 дет. сада, школа. Сделан ремонт: 8-909-508-26-11
- Дом, вода горячая и холодная, санузел. Майская д. 88: 8-961-893-05-73
- Квартиру в двухквартирном доме по ул. Майская кв 60/1. хоз. Постройки: баня, летник: 8-983-582-48-02
- Помещение на территории рынка 40 кв. м. под магазин, офис. склад: 8-903-919-95-49
- Дом в селе Кебезень 90 кв. м., хозпостройки, уч-к 17 соток, красивое место на берегу Бии: 8-960-968-94-17
- Двухэтажный дом в Турочаке по ул. Таёжная 19/2: 110 кв. м., х/г вода, душ, санузел. Уч-к 20 соток, гараж: 8-923-661-23-50

В связи с ремонтными работами в период с 26.08.2021 года по 5 сентября 2021 года возможны ОТКЛЮЧЕНИЯ ВОДОСНАБЖЕНИЯ по ул. Алтайской с. Турочак.

БЕТОН, ДОСТАВКА

тел. 8-909-508-29-06
(ИНН: 040701159330)

- Дом в Турочаке по ул. Подгорная, 32: 8-903-074-97-45
- Дом (4х8 – кухня и комната) вместе с участком (43 сотки, документы в порядке) на берегу реки Бия в с. Сайдып Солтонского района. Продам (цена договорная) или обменяю на участок в Турочаке: 8-913-317-41-73

ТРЕБУЕТСЯ

- В МКУ «ДХУ» требуется экономист. Обращаться по тел. 22-7-17
- В МКУ «ДХУ» Требуются водители спец техники. Опыт работы обязателен. Подробности по телефону 8 (388) 432-27-17
- Рамщик на дисковую пилораму. Тельмана, д. 76: 8-906-970-75-95
- Экскаваторщик, разнорабочие без вредных привычек: 8-909-508-29-06

УСЛУГИ

- Пробурим водопроводную скважину, выкопаем слив, заведём воду в дом в любое время года. Соберём, установим душевую кабину, краны, раковины, унитазы, горячую воду. Круглогодичный ремонт сантехники. Проведём электропроводку, заменим старую на новую. Сделаем любые заборы и разное строительство. Можно в рассрочку. Сделаем любые работы пенсионерам. Распилим дрова. Вывоз на свалку бытовой техники, старой мебели – бесплатно. Свалим деревья на участках, распилим на дрова. Выкосим траву на участке. Казанцев Н.Ф. ИНН 040700618542, ул. Береговая 77: 8-963-512-62-74
- Ритуальная служба «Чёрный тюльпан», осуществляет доставку покойников в морг, производит выкапывание могил, предоставляет услуги катафалка. У нас в продаже имеются гробы, венки и могильные кресты. Консультации и вызов агента на дом производятся бесплатно и круглосуточно: 8-963-506-66-02
- Распилю дрова и горбыль: 8-909-508-27-70
- Шлифовка, лакировка деревянных полов немецким оборудованием: 8-906-943-13-50

СДАМ

- Сдам на длительный срок квартиру: две комнаты, кухня. Есть баня, вода в доме: 8-913-693-43-11

Магазин «Окраина», с. Турочак, проводит

РАСПРОДАЖУ ТОВАРОВ, СКИДКИ до 30%

Продажа торгового и холодильного оборудования.

Звонить 8-909-508-51-27

ПОЗДРАВЛЯЕМ

УВАЖАЕМАЯ МАРИНА АНАТОЛЬЕВНА ПРИМИТЕ ИСКРЕННИЕ ПОЗДРАВЛЕНИЯ ОТ КОЛЛЕГ С ЮБИЛЕЕМ!!!

Желаем вам, чтобы жизнь ваша была полноценной, с приятными заботами, гениальными идеями и блестящими победами! Крепкого здоровья, радости от труда и полноценного отдыха.

Красивый праздник день рождения —
Он к нам приходит раз в году.
И новой жизни год свершений
Венчает старых череду.

Сегодня встретились две цифры:
Вот юбилей — пятьдесят пять!
Мы Вам желаем возраст этот
Перевернуть сегодня вспять.

Пусть жизнь,
как в молодости, будет
В веселье, счастье, без забот.
Семья пусть гордостью послужит
И не прибавит Вам хлопот.

Здоровья Вам, успехов, мира,
Тепла и счастья день за днем.
Берите всё, что сердцу мило.
Один раз в жизни мы живем!

Коллектив МАУК МПЦБС Турочакского района

НЕЧЕПУРЕНКО АЛЕКСАНДР НИКОЛАЕВИЧ!!!

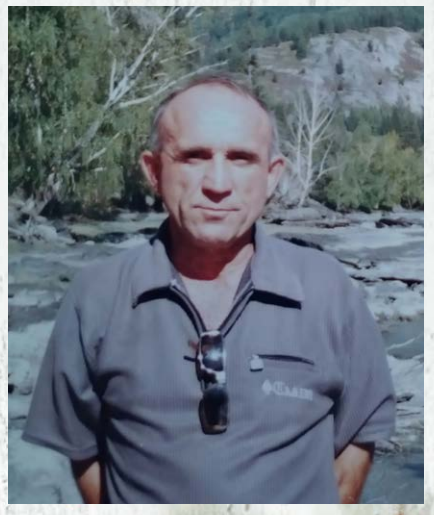

Тебе, конечно, повезло
Ведь ты паспорту назло
Молодой и энергичный и дамам очень симпатичный
Ну а паспорт ерунда
Врет бумажка про года
Возраст мирится любовью
Силой, мужеством, здоровьем
И душевной красотой
В этом ты такой крутой
И на зависть молодым
Ты даешь большую фору им
Пусть шампанское играет
Твой задор не угасает
Пусть бокалы зазвенят
Тебе сегодня семьдесят!!!!

Любящие жена, дети, внуки и правнучка

РАСПИСАНИЯ КИНОСЕАНСОВ В КИНОТЕАТРЕ «ТУРОЧАК 3D»
с 26.08.2021 по 01.09.2021

Четверг,пятница, среда 26.08.21 27.08.21 01.09.21	Детский (до 12 лет)	Взрослый
10:20 2D МУЛЬТ в кино. Выпуск №128 0+	100р	120р
11:20 2D Босс-молокосос 2 6+	100р	120р
13:30 2D Щенячий патруль в кино 6+	120р	150р
15:15 2D Босс-молокосос 2 6+	120р	150р
17:25 2D Главный герой 16+	120р	200р
19:40 2D Последний день Земли 16+	120р	200р
21:30 2D Кодекс киллера 18+	120р	200р

Суббота 28.08.2021	Детский (до 12 лет)	Взрослый
08:30 2D МУЛЬТ в кино. Выпуск №128 0+	120р	130р
09:30 2D Босс-молокосос 2 6+	120р	130р
11:45 2D Щенячий патруль в кино 6+	150р	170р
13:30 2D Босс-молокосос 2 6+	150р	170р
15:40 2D Главный герой 16+	170р	220р
17:55 2D Последний день Земли 16+	170р	220р
19:45 2D Кодекс киллера 18+	170р	220р
22:00 2D Конёк Горбунок (Акция Ночь Кино 2021) 6+	Бесплатно	
00:20 2D Пальма (Акция Ночь Кино 2021) 6+	Бесплатно	
02:30 2D Огонь (Акция Ночь Кино 2021) 6+	Бесплатно	

Воскресенье 29.08.2021	Детский (до 12 лет)	Взрослый
10:20 2D МУЛЬТ в кино. Выпуск №128 0+	120р	130р
11:20 2D Босс-молокосос 2 6+	120р	130р
13:30 2D Щенячий патруль в кино 6+	150р	170р
15:15 2D Босс-молокосос 2 6+	150р	170р
17:25 2D Главный герой 16+	170р	220р
19:40 2D Последний день Земли 16+	170р	220р
21:30 2D Кодекс киллера 18+	170р	220р

Пнедельник, вторник – ВЫХОДНОЙ

ИСТОКИ ПЛЮС

Свидетельство о регистрации средства массовой информации «Истоки Плюс» ПИ №ТУ22-00573 от 19 ноября 2015 года выдано Управлением Федеральной службы по надзору в сфере связи, информационных технологий и массовых коммуникаций по Алтайскому краю и Республике Алтай

Юридический адрес редакции и Издателя:
649140, Республика Алтай, Турочакский район, с. Турочак, ул. Советская, 77
Тел. 8-961-217-91-31
istokiplus@mail.ru
При перепечатке материалов ссылка на «Истоки Плюс» обязательна

Учредитель МАУ МКК «Центр поддержки предпринимательства»

Главный редактор еженедельного информационного издания Турочакского района «Истоки Плюс»
Александра Сергеевна БИРКА

Выпускающий редактор
Лифуншан Владимир Михайлович

Редакционная коллегия: А.С. Бирка, К.А. Ивлев, Н.Э. Шмакова, М.Н. Тришина, Т.И. Верёвкина, В.М. Лифуншан.

Тираж 1 050. Отпечатано в ООО «ИПП «АЛТАЙ»
Адрес: 656043, Алтайский край, г. Барнаул, ул. Короленко, 104
Цена свободная. Газета выходит по четвергам, в розничной продаже по четвергам.

16+

Ответственность за содержание рекламы несет рекламодатель. Перепечатка программ только с разрешения ООО «Интеграция».

Подписной индекс: **50412**