**СЕССИЯ СОВЕТА**

Будут ли педагоги Турочакского района получать достойную зарплату?

3

**ДОСТИЖЕНИЯ**

Гордость турочакского спорта.
Никита Зенков в Москве!

4

**СОБЫТИЕ**

В Бийке и Яйлю новые генераторы – свет круглые сутки с перерывом в один час

5

№ 6 (324)

ЕЖЕНЕДЕЛЬНОЕ ИНФОРМАЦИОННОЕ ИЗДАНИЕ ТУРОЧАКСКОГО РАЙОНА

ИСТОКИ ПЛЮС

www.turochak-altai.ru

10 февраля / 2022 г.

# Мой отец для меня – целый мир!

**ПАПА ГОВОРИТ, ЧТО НАША ФАМИЛИЯ МАКСИМАЧЁВЫ ОЗНАЧАЕТ «СЫН, ПРОСЛАВЛЯЮЩИЙ ОТЦА». КОНЕЧНО И НЕПРЕМЕННО, Я СТАНУ ГОРДОСТЬЮ ДЛЯ МОЕГО ПАПЫ. МОЙ ОТЕЦ ДЛЯ МЕНЯ - ЦЕЛЫЙ МИР. ЭТО ПАПА ЗАПИСАЛ МЕНЯ НА БОРЬБУ, Я ЗАНИМАЮСЬ «САМБО», «АЛТАЙ КУРЕШ» И «ДЗЮДО».**

Мой папа, офицер Вооруженных Сил Российской Федерации, катал меня на БМД – это суперкрутая Боевая Машина Десанта. Она очень похожа на БМП, но есть отличия. Вообще, я часто бывал у папы на работе – в Десантно-Штурмовой Бригаде ВДВ. Там было очень интересно: папа командует чистить ружьё, солдаты отвечают: «Так точно!» и чистят. Мы пошли в армейскую столовую, и меня повара тоже угощали настоящей военной едой. Было вкусно. Удивительно, как идут солдаты в столовую – построились по росту, и так по росту и идут. От высокого к низкому, и получают паёк также по росту.

Наша семья - потомственные военные. Папа говорит, что у нас крепкая кость «сёок», старейший род и важно «на зубок» знать 7 колен. Мы считаем всех близкими родственниками до 7-го колена. Вот послушайте: «Я, Максимачёв Тимур - сын Николая, Николай - сын Василия, Василий - сын Павла, Павел - сын Байрама, Байрам - сын Григория, Григорий - сын Назара, а Назар - сын Каная». Вместе со мной я, получается, знаю 8 колен своего рода!

Наше тотемное животное – мудрая птица лебедь. Может быть поэтому в нашем роду есть и ученые. Один из моих дедов - Борис Алексеевич Максимачёв - известный астроном, номинант Международной литературной премии «Филантроп», журналист, член Российской Федерации космонавтики и автор научных книг, в том числе учебника «В звёздных лабиринтах» (Ориентирование по небу). Именно он открыл новую звездочку и назвал её нашей фамилией. Он был одним из лучших астрономов в СССР.

Мои предки воины и кочевые скотоводы, а также были отличными мастерами кузнечного дела.

Наш род с древних времен кочевал по территории Турочакского района Республики Алтай, Красногорского и Бийского районов Алтайского края.

Мы продолжаем традиции предков. Соблюдаем обычаи и храним нашу культуру. Например, дома мама часто готовит наши любимые национальные блюда: баурсаки, переки, кумандинский казан-тертеги, супчики кӧчӧ и тутпач.

Мой отец учит меня уважать природу, потому что в каждой горе, тайге, камушке и ручье есть живой дух. Мы чтим предков и духов Горного Алтая. Папа каждый день рассказывает мне что-то важное: как задобрить духов перед охотой, как пить и умываться в аржане, и что нельзя громко кричать в тайге и многое другое.

Я очень хочу быть похожим на моего отца. Таким же сильным, надёжным, умным и храбрым. Потому что я – Максимачёв!

***Тимур Максимачёв, Турочак***

## СЕГОДНЯ В НОМЕРЕ

**ЗДОРОВЬЕ**
Ковид в регионе: статистика заболеваемости в разрезе районов
**2** стр.

**ТЕМА ДНЯ**
Когда закончится «собачий беспредел»?
**5** стр.

**ДОСКА ПОЧЁТА**
30 лет в медицине: Марина Тарасова
**6** стр.

**ДОСТИЖЕНИЯ**
Чествование «золотых» молодожёнов – низкий поклон!
**8** стр.

**АКТУАЛЬНО**
Лесопереработка на месте: заинтересована ли власть?
**13** стр.

**ДЕЖУРНАЯ ЧАСТЬ**
Водительское удостоверение: Сколько «стоит» покупка?
**15** стр.

**Оставайтесь с нами – Дальше будет ещё интереснее!**

ТЕМА ДНЯ

# Сводка по коронавирусу: 1 163 человека заболели, 12 скончались

**ЗА НЕДЕЛЮ С 31 ЯНВАРЯ ПО 6 ФЕВРАЛЯ, ПО ДАННЫМ ОПЕРШТАБА, В РЕСПУБЛИКЕ АЛТАЙ ВЫЯВЛЕНО 1 163 СЛУЧАЯ ЗАБОЛЕВАНИЯ КОРОНАВИРУСОМ. НА ПРЕДЫДУЩЕЙ НЕДЕЛЕ БЫЛО ЗАРЕГИСТРИРОВАНО 759 СЛУЧАЕВ, ЗАБОЛЕВАЕМОСТЬ ВЫРОСЛА В 1,5 РАЗА.**

Больше всего заболевших в Усть-Канском районе – 198 (на предыдущей неделе было 101). Далее следуют Шебалинский район – 158 (было 48), Чемальский – 137 (было 132), Онгудайский – 128 (было 115), Улаганский – 115 (было 35); Чойский – 104 (было 38), Усть-Коксинский – 73 (было 6), Кош-Агачский – 71 (было 37), Турочакский – 31 (было 14).

Снизилась заболеваемость в Горно-Алтайске, где зафиксировано 118 новых случаев (было 147) и особенно существенное снижение отмечено в Майминском районе – 30 заболевших (было 86).

Выздоровели за неделю 283 человека.

Оперштаб сообщил о 12 новых смертях. Общее число случаев заболевания в Республике Алтай по состоянию на 7 февраля составило 27 931: 8 286 – в Горно-Алтайске, 4 254 – в Майминском районе, 3 291 – в Кош-Агачском, 1 999 – в Усть-Коксинском, 1 977 – в Онгудайском, 1 872 – в Усть-Канском, 1 644 – в Шебалинском, 1 357 – в Улаганском, 1 204 – в Турочакском, 1 187 – в Чемальском, 860 – в Чойском районе.

Выздоровели за весь период 24 271 человек.

Зарегистрировано 617 летальных случаев у пациентов с Covid-19, в том числе 569 – от коронавируса, 48 – от иных причин.

В Республике Алтай продолжается и рост заболеваемости ОРВИ. Об этом сообщает Пресс-служба республиканского Роспотребнадзора. По поводу признаков ОРВИ за медицинской помощью за неделю обратились 2 597 человек (предыдущая неделя – 2 335). Эпидемический порог заболеваемости превышен на 66,7 %.

Наибольшее число заболевших по итогам недели вновь зарегистрировано в Горно-Алтайске. Здесь заболели 1 116 человек (на предыдущей неделе – 1 008).

Эпидемиологи отмечают, что объявление карантина в школах города позволило снизить заболеваемость среди школьников в 1,47 раза. Но при этом заболеваемость детей школьного возраста все еще выше уровня эпидемиологического порога. По состоянию на 8 февраля в республике из-за заболеваемости ОРВИ приостановлена работа 29 школ.

***Новости Горного Алтая***

# О полиции, образовании

**ТРИДЦАТЬ ПЯТАЯ ОЧЕРЕДНАЯ СЕССИЯ СОВЕТА ДЕПУТАТОВ МО «ТУРОЧАКСКИЙ РАЙОН» ПО ТРАДИЦИИ НАЧАЛАСЬ С ПРИЯТНОГО. БЛАГОДАРСТВЕННЫЕ ПИСЬМА МИНИСТЕРСТВА ОБРАЗОВАНИЯ И НАУКИ РА ГЛАВА ТУРОЧАКСКОГО РАЙОНА АНДРЕЙ ПРОКОПЬЕВ ВРУЧИЛ УЧИТЕЛЮ ИСТОРИИ И ОБЩЕСТВОЗНАНИЯ ТУРОЧАКСКОЙ ШКОЛЫ СВЕТЛАНЕ САМСОНОВНЕ ПОПОВОЙ, УЧИТЕЛЮ НАЧАЛЬНЫХ КЛАССОВ ЕКАТЕРИНЕ СЕРГЕЕВНЕ ВАЛЬТЕР И ПРЕПОДАВАТЕЛЮ РУССКОГО ЯЗЫКА И ЛИТЕРАТУРЫ СВЕТЛАНЕ АЛЕКСЕЕВНЕ КОЛОБАНОВОЙ.**

Сам глава тоже был отмечен за заслуги на прежнем месте работы: Благодарственным письмом Министерства образования и науки РА награждён руководитель МДОУ детский сад «Родничок» Андрей Павлович Прокопьев.

Единогласно утвердив повестку сессии из пяти вопросов, тринадцать присутствующих депутатов перешли к рассмотрению первого: информации начальника Межмуниципального отдела МВД РФ «Турочакский» Владимира Субботина о работе отдела в 2021 году.

- В 2021 году на территории Турочакского района увеличилось количество зарегистрированных в дежурной части сообщений о происшествиях на 9,7% - 3115 сообщений, из которых 67 – тяжкой и особо тяжкой направленности (в 2020 – 65). Процент раскрытия всех преступлений составил 81,4%.

Меньше уровня прошлого года зарегистрировано преступлений против личности на 13,4% (снижение с 82 до 71). На территории района совершено 2 убийства (2020 – 3), 2 факта умышленного причинения тяжкого вреда здоровью (в 2020 – 3). Не совершено тяжких преступлений таких, как изнасилований, грабежей и разбоев.

Количество преступлений против собственности за 2021 год снизилось на 22,0% (со 141 до 110). Число краж также снизилось на 22,7% и составило 68 преступлений. Меньше совершено хищений, совершенных с использованием мобильных средств связи и интернета, всего 24 преступления (в 2020 – 40).

Выявлено 15 преступлений, связанных с незаконным оборотом наркотиков, из них 8 тяжкой и особо тяжкой направленности. Из незаконного оборота изъято 1 кг. 459 гр. наркотических средств.

По итогам 12 месяцев 2021 года на территории Турочакского района, аналогично прошлому году, зарегистрировано 13 преступлений в области охраны окружающей среды и природопользования: 9 преступлений, предусмотренных ст. 260 УК РФ (незаконная рубка деревьев), 2 – по ст. 258 УК РФ – незаконная охота, 1 по ст. 262 УК РФ (особо охраняемая территория – Памятник природы), 1 по незаконной рыбалке. В целях предупреждения незаконных порубок древесины в течение прошедшего года предпринимались профилактические меры в виде круглосуточного выставления постов на дорогах при выезде из Турочакского района.

Совместная работа со специалистами КДН и ЗП, отделом образования и органами опеки позволила стабилизировать уровень «подростковой» преступности.

Благодаря рейдовым мероприятиям по отработке жилого сектора, с привлечением сотрудников администрации района, МЧС, уголовно-исполнительной инспекции, сотрудниками полиции пресечено 1546 административных правонарушений по линии охраны общественного порядка (2020 – 1037). За мелкое хулиганство привлечено 55 лиц (2020 – 29), за распитие спиртных напитков и появление граждан в состоянии алкогольного опьянения в общественном месте – 575 (2020 – 488). К злостным неплательщикам наложенных административных штрафов принимались меры административного воздействия: выявлено 74 правонарушения, административному аресту подвергнуто 422 лица.

Общее количество преступлений, совершённых в общественных местах, снизилось с 46 до 39. 11 преступлений возбуждено по фактам повторного управление транспортным средством в состоянии алкогольного опьянения, 10 краж, 7 угонов транспортных средств.

Меньше совершено преступлений в состоянии алкогольного опьянения (всего 98, 2020 – 127). Снизилось количество зарегистрированных преступлений совершенных в быту на 8,3% (с 36 до 33).

К административной ответственности привлечено 9 граждан по ст. 14.17 КоАП РФ (за незаконную реализацию алкогольной продукции), изъято из незаконно оборота 56,5 литров алкогольной продукции.

Прослеживается положительная динамика в работе по выявлению преступлений, связанных с незаконным оборотом огнестрельного оружия, боеприпасов и взрывчатых веществ, увеличение на 138,5% (с 13 до 31), в том числе тяжких и особо тяжких с 1 до 8. С применением оружия совершено 3 преступления (2020 – 6).

На дорогах района совершенно 11 ДТП (2020 – 14) с пострадавшими. Погибших в результате ДТП нет (2020 – 3), ранено 18 (2020 – 21).

Для предупреждения ДТП работа ГИБДД была ориентирована на снижение аварийности, путем повышения качества проведения профилактических мероприятий. За отчетный период на территории Турочакского района пресечено 5702 правонарушения в области дорожного движения (2020 - 5192), а именно:

- за управление транспортным средством в состоянии опьянения привлечено к ответственности 77 водителей (2020 - 112);

- выявлено 79 нарушения со стороны пешеходов (2020 - 104);

- со стороны пассажиров 117 нарушения (2020 – 103);

Подводя итог докладу, Владимир Юрьевич отметил:

- Оперативная обстановка в районе остается стабильной и контролируемой.

## Кому сегодня нужны ёлки?

Вопросы, прозвучавшие в адрес докладчика от депутатов Совета, касались, в основном, дорожного движения. Депутат Илья Синкин поинтересовался:

- Можно ли установить камеры или, хотя бы, лежачего полицейского в районе Затона?

Владимир Юрьевич пояснил:

- Камеры там (и не только!) безусловно нужны. Мы давно об этом ходатайствуем. Буквально вчера обратились к главе района с просьбой о выделении средств. Приобретение и установка камер – это полномочия районной администрации. Мы, в свою очередь, сможем подключить эти камеры к ведомственной сети, которая обладает очень широкими полномочиями.

Сергей Пензенко вернулся к «ёлочному» вопросу:

- До Нового года задерживались машины, гружённые елями. Их оставили в отделе, не дав владельцам никаких документов. Не было ни понятых, ни протокола ареста… Сегодня – по окончании проверки, предпринимателям эти ёлки отдали. Документов по-прежнему никаких нет. Вопрос: какие документы должны предоставляться при задержании или аресте? Сегодня эти предприниматели хотят обратиться в суд для взыскания убытков.

- Ёлки – тема на сегодняшний день избитая, - заметил Владимир Субботин. – И работа в этом направлении будет только усиливаться. На обращение в суд предприниматели имеют полное право. Что же касается изъятия – есть регламентированные процессуальные процедуры. Если изъятие производится со средством фиксации (фото-видео съёмка), то понятые не нужны. Копия протокола осмотра никому не даётся (она даётся лишь в случае протокола выемки). Собственник об изъятии и месте нахождения елей своевременно уведомлён. Все процедуры соблюдены – никаких нарушений нет.

## Есть ли «палочная» система?

Много вопросов у Сергей Николаевича возникло к работе ГИБДД. На что Владимир Юрьевич заметил, что каждое действие сотрудников ГИБДД фиксируется как камерами на служебных автомобилях, так и личными нагрудными регистраторами.

- Камеры просматриваются ежесуточно – нарушений нет! Если же таковые обнаружатся – меры будут приняты незамедлительно!

Председатель Общественного Совета при главе района Полина Рябова озвучила вопрос от жителей Дмитриевки:

- В связи с ремонтом дороги, движение на ней увеличилось, как и скорость проезжающего транспорта. Можно ли инициировать установку лежачих полицейских до въезда в село и на выезде из него?

Владимир Юрьевич пообещал «запустить процедуру»:

- Это не совсем зависит от нас. Но мы проведём анализ аварийности и выступим с соответствующим ходатайством. Полагаю, что это возможно.

Завершая своё выступление, начальник отдала полиции упомянул о «палочной» системе:

- Поверьте, её у нас давно не существует! Мне абсолютно неважно, сколько протоколов будет составлено. То, что патрули стали чаще останавливать водителей, моментально дало результат: мы и Чойский район, который также находится в нашем ведении – единственные в регионе, где за 2021 год нет ни одного ДТП со смертельным исходом.

# и… зарплате

## Деньги нужны раньше!

Приняв информацию о работе полиции к сведению, депутаты единогласно утвердили План мероприятий по наказам избирателей депутатам Совета депутатов Турочакского района на 2022 год. Основная часть депутатов уже определилась с тем, куда потратит свои 75 тысяч рублей, некоторые избранники ещё определяются с приоритетами. В адрес руководства района депутатами была озвучена просьба об изменении сроков финансирования программы:

- В прошлом году средства на наказы избирателей были перечислены нам лишь в декабре. Хотелось бы на этот раз увидеть их раньше, чтобы освоить как полагается…

Председатель Совета Анна Трапеева заверила коллег:

- Финансовый отдел обещает провести средства по нашей статье уже в первом полугодии текущего года.

## Образование: проблемы есть, но все решаемы

Информацию о работе Управления образования Администрации МО «Турочакский район» за 2021 год депутатам представила начальник Управления образования Екатерина Заркова.

- На территории МО «Турочакский район» образовательная деятельность осуществляется в 26 (из 29) организациях общего образования: дошкольное образование – 10 (из 12 – в двух зданиях не осуществляется образовательная деятельность) детских садов; общее образование -13 школ (в школе села Майск не ведется образовательная деятельность, в связи с крайне низкой наполняемостью, на основании распоряжения Главы района, была законсервирована в мае 2020 г.); дополнительное образовани е - 4 учреждения: МУ ДО «Турочакская ДШИ» и их филиал в с. Иогач, МОУ ДО «Турочакская ДЮСШ», МОУ ДО «Турочакский ЦДТ». Из перечисленных учреждений подведомственные Управлению образования, это МОУ ДО «Турочакская ДЮСШ» и МОУ ДО «Турочакский ЦДТ». Общий контингент обучающихся в системе общего образования МО «Турочакский район» составляет - 4074 чел. (школьников - 2190 (самое большое количество обучающихся в школе села Турочак (1083), самое маленькое – в школе села Удаловка (13), воспитанников детских садов 648, посещающих ДЮСШ - 479, ЦДТ - 757). Образовательный процесс в образовательных организациях общего образования и дополнительного образования детей обеспечивают 364 педагога и воспитателя.

В МО «Турочакский район» отсутствует очередность детей в возрасте от 2 месяцев до 7 лет, нуждающихся в посещении детских садов, благодаря строительству новых садов в Турочаке и Бийке.

Большим спросом среди родителей села Турочак пользуются альтернативные формы дошкольного образования при детском саде «Родничок» - Лекотека и Центр игровой поддержки ребенка. Продолжает работу консультационный центр «Связующая нить».

Говоря об обучении детей с ограниченными возможностями здоровья, Екатерина Михайловна отметила:

- В школах созданы специальные условия для получения образования указанными обучающимися. В Турочакском районе детей с ОВЗ 137 (из них 40 с инвалидностью) и 10 детей-инвалидов без ОВЗ.

По информации докладчика, в школах района основная масса детей (70 %) обучается в первую смену. В 2020 году здание Дмитриевской школы закрыто на капитальный ремонт и организация занятий осуществляется в приспособленных помещениях. Организация образовательной деятельности в условиях сохраняющейся угрозы COVID ведет к увеличению детей, обучающихся во вторую смену. Для улучшения данной ситуации необходимо строительство школы на 550 мест в селе Турочак; школ в Дмитриевке, Удаловке; капитальный ремонт школ в Озеро-Куреево, Тулое, Бийке, Верх-Бийске, Кебезени. Особое внимание требует МОУ «Бийкинская СОШ» филиал «Яйлинская ООШ».

## О качестве знаний и школьной еды

Региональный компонент реализуют все образовательные учреждения района. Алтайский язык изучается в пяти школах по программе «Алтайский язык как государственный язык Республики Алтай»: МОУ «Тондошенская ООШ» (100 %), МОУ «Кебезенская СОШ» (33 %), МОУ «Кебезенская СОШ» филиал «Тулойская ООШ» (100%), МОУ «Бийкинская СОШ» (83%), МОУ «Бийкинская СОШ» филиал «Курмач-Байгольская ООШ» (83%) и в 2 – х детских садах: с. Бийка, с. Тондошка. В 2021 году в рамках подпрограммы «Сохранение и развитие алтайского языка в Республике Алтай» госпрограммы «Реализация государственной национальной политики» оборудован кабинет алтайского языка и литературы в МОУ «Тондошенская ООШ». В 2022 году эстафету принимает МОУ «Бийкинская СОШ», в 2023 году – МОУ «Кебезенская СОШ». Кадетские классы «Юные спасатели» с 2017 года функционируют в двух школах: на базе МОУ «Тондошенская ООШ», и на базе МОУ «Иогачская СОШ», а с 2021 года в МОУ «Турочакская СОШ им. Я.И.Баляева».

В 2021 году школы района работали на уровне многолетних показателей (качество-30 %; успеваемость 92 %). Стабильные и высокие результаты дают школьники начального уровня – 50 %. По основному и среднему уровню качество знаний снизилось на 1 %. Успеваемость на 2 % выше уровня прошлого.

В 2021 году 5 школ района входили в число школ с низкими образовательными результатами (Кебезень, Дмитриевка, Иогач, Турочак, Яйлю), из них одна вошла в федеральный проект по повышению качества общего образования «500 +», призванный оказать содействие по вхождению России в число 10 стран – лидеров по качеству общего образования (Кебезень). Нами была разработана "Муниципальная программа повышения качества образования и поддержки школ МО «Турочакский район» с низкими образовательными результатами обучающихся на 2020 - 2023г", адресные дорожные карты на 2020-2021 учебный год. По результатам года в числе ШНОР осталась одна школа она же вошла в «Проект 500 +» на 2022 год (Иогач).

Во всех школах МО «Турочакский район» организовано горячее питание. Доля охваченных горячим питанием – 2190 (100%). Начальная школа и дети с ОВЗ имеют охват питанием 100%. Количество обучающихся, получающих льготное питание 715 детей (32,6%), родители из малообеспеченных семей осуществляют доплату, дети с ОВЗ 100% получают бесплатное двухразовое питание. Питаются только

за счет родительской платы 560 (25,6%).

С 01.01.2021 года на обеспечение бесплатного питания детей 1-4 классов выделена субсидия в размере 10883,9 тыс. руб. в том числе из ФБ 10236,3 руб.; из РБ 103,4 тыс. руб.; из МБ 544,2 тыс. руб.

В образовательных учреждениях МО «Турочакский район» созданы комиссии по питанию, в которые входят: депутаты, сотрудники Управления образования, родители и пр. В районе работает муниципальный контроль. Ежемесячно проводится районный штаб по питанию. Все образовательные учреждения выращивают овощные культуры на пришкольных участках, что позволяет снизить стоимость обедов. Управление образования проводит мониторинг за ценой поставок индивидуальных предпринимателей. Проводится работа по привлечению к участию в конкурентных закупках.

## Кому положен капитальный ремонт?

Подробно рассказав о системе дополнительного образования, системе выявления и поддержки детей, проявивших выдающиеся способности и других аспектах районного образования, Екатерина Михайловна ответила на вопросы депутатов и представителей общественности.

Первый вопрос касался программы антитеррора, в результате осуществления которой в школах будет работать дополнительный сотрудник.

- Другими словами, в школах появится ещё один, по сути, бесполезный охранник, и отличаться от обычных школьных он будет только форменной одеждой? – поинтересовался Илья Синкин.

Екатерина Михайловна вынуждена была согласиться, но таково обязательное требование вышестоящих структур – его невозможно отменить на местном уровне.

На замечание об отсутствии спортзалов в Верх-Бийской, Яйлинской и Удаловской школах докладчик пояснила:

- Учебные планы все школы реализуют в полном объёме. Если нет спортзала, дети в тёплое время занимаются на приспособленных спортивных площадках, в зимнее время – на улице.

Прокурор района Николай Казанцев пояснил, что определённые замечания у его ведомства по этому вопросу есть, но работа ведётся, ищутся пути решения.

Депутат Ольга Дубровина задала вопрос о необходимости ремонта Иогачской школы, в которой протекает крыша.

- На данный момент капитальный ремонт полагается зданиям школ, которые имеют определённый процент износа, - ответила начальник Управления. - Ваша школа к таковым не относится. Но в связи с тем, что в Иогачскую школу ежегодно поступает на обучение много новых детей (порядка 20 человек) и, к тому же, на территории школы частично расположен детский сад, мы настаиваем на том, что в селе Артыбаш необходимо строительство школы и детского сада.

Недовольство качеством школьного питания от имени родителей учеников озвучила председатель Общественного совета. Екатерина Михайловна не согласилась:

- Для питания в школах разработано двенадцатидневное цикличное меню, которое согласовано с Роспотребнадзором. Оно разработано с учётом необходимой калорийности, витаминизации. Вся информация есть на сайтах. С тем, что оно «нездоровое», я готова поспорить.

## Где искать справедливость?

В сессионном зале присутствовали несколько педагогов Турочакской школы. Они пришли для того, чтобы рассказать депутатам о своей проблеме и совместно найти возможные пути её решения:

- Заработная плата педагогов не повышалась с 2016 года. Она складывается по нехитрой формуле: ученикочас (4 рубля 70 копеек) * повышающий коэффициент (4,2) * коэффициент сложности предмета * категория учителя * районный коэффициент = порядка 16 000 рублей. С повышением МРОТ с 1 января – чуть больше 19 000 рублей. Другими словами, сегодняшняя зарплата учителей не соответствует даже минимальному размеру оплаты труда: сегодня нам ДОПЛАЧИВАЮТ до МРОТ. Разве так должно быть?

Парадокс заключается в том, с 2016 года МРОТ повысился в два раза, а зарплата педагогов осталась прежней. Сегодня её уровняли с зарплатой техперсонала.

- А ведь эта проблема ведёт за собой все остальные! Сегодня Екатерина Михайловна озвучила тревожную цифру: 11% молодого педагогического состава. Никто из молодёжи и не пойдёт работать в школу! Средний возраст педагогов нашей Турочакской школы – свыше 50 лет. Настанет время, когда они уйдут на пенсию, и заменить их будет попросту некем! Учительство – это очень тяжёлый труд – как физический, так и моральный.

Нас интересует, почему не увеличивается фонд оплаты труда? От кого это зависит? Почему заработная плата педагогов дополнительного образования на порядок выше учительской? При ответе на эти наболевшие вопросы Екатерина Михайловна начала с последнего:

- Всё дело в разных бюджетах. Фонд на зарплату учителей нам доводится из республики, и депутаты Районного Совета его не утверждают. А систему дополнительного образования финансирует муниципалитет.

- Вы понимаете, что мы вынуждены работать на несколько ставок? Некоторые из нас ведут по 30 часов…

- Я вас полностью поддерживаю. У меня болит душа и за вас, и за своих сотрудников Управления образования: главные специалисты получают у меня минимальные оклады, и при этом даже не имеют возможности взять дополнительные часы для подработки…

- В 2019 году у нас состоялась встреча с представителями республиканского профсоюза. Тогда нам сказали, что зарплата педагогов в Турочакском районе ниже, чем в целом по Республике Алтай. Мол, не хватает фонда оплаты труда… С тех пор прошло два года, но ничего не изменилось. Все хотят видеть высокие результаты ЕГЭ, всем приятно обсуждать успехи наших детей…

- В ноябре-декабре 2021 года Министерством образования РА проводилась расширенная проверка финансовой деятельности района. Запрашивались документы по заработной плате, проверялось абсолютно всё: начисление оплаты, поступившие средства, распределение стимулирующего фонда и т.д. Замечаний и нарушений не выявлено.

Председатель Совета депутатов Анна Трапеева пообещала со стороны депутатов всевозможную поддержку в решении этого опроса.

## Родное имя

О присвоении Турочакской центральной библиотеке Муниципального автономного учреждения культуры «Межпоселенческая централизованная библиотечная система» Турочакского района имени поэта-земляка – Башунова Владимира Мефодьевич доложила руководитель библиотеки Евгения Акпыжаева.

Подробно рассказав о Владимире Мефодьевиче и его безусловных заслугах в литературоведении, Евгения Михайловна получила единогласную поддержку депутатов. Теперь наша районная библиотека будет с гордостью носить имя прославленного земляка.

*Окончание на 4 стр.*

СЕССИЯ СОВЕТА

# О полиции, образовании и... зарплате

*(Окончание. Начало на 2-3 стр.)*

Вопрос о передаче имущества из муниципальной собственности МО «Турочакский район» (автобуса для перевозки детей) в муниципальную собственность Дмитриевского сельского поселения депутатам представил глава района Андрей Прокопьев. Решение о передаче автобуса было принято единогласно.

## Чем смогу – обязательно помогу

Председатель парламентского Комитета по экологии и природопользованию Владислав Рябченко начал своё выступление на сессии с обещания устроить турочакским педагогам встречу с министром образования региона.

- У нас на контроле сегодня два основных вопроса: развитие сельских территорий: Иогач – Культурный центр, электроэнергия, дороги, водопровод и Дмитриевское поселение – школы в Дмитриевке и Удаловке, водопровод.

Не останавливается дорожное строительство. В 2021 году с опережением графика заасфальтирована улица Луговая в районном центре, доделана дорога на Санькино.

Сегодня в Комитете находятся четыре обращения от жителей Турочакского района, в том числе – по вырубке кедра близ села Бийка. Проверки проводятся, вся информация обязательно будет доведена до депутатов и жителей.

Информация по Самышу подтвердилась: отводы там были и золотодобыча планировалась. Всё оформлено ещё два года назад, сделана геологоразведка. Но до Министерства природных ресурсов доведено негативное отношение общественности к этому проекту.

По поводу вырубок леса за Бией от жителей Озеро-Куреево нами также отправлен запрос в Минприроды. Ждём ответ.

Депутат Сергей Пензенко попросил Владислава Рябченко посодействовать в асфальтировании улицы Комсомольской – вопрос для села давно наболевший и жизненно важный. Владислав Васильевич пояснил:

- Это полномочия района, но я готов всячески поддержать вас на уровне республики. Я обращусь с соответствующим ходатайством в Министерство регионального развития. Чем смогу – обязательно помогу.

От имени куратора Турочакского района – министра цифрового развития РА Николая Степанова выступила его заместитель Вера Тондоева, ответив на вопросы депутатов. Глава района попросил обратить внимание на качество протянутой линии связи до Бийки: некоторые провода висят прямо на деревьях. Замминистра пообещала разобраться в этом вопросе.

## Поздравляем!

Начав работу сессии с приятной миссии награждения, Анна Гавриловна закончила мероприятие также, поздравив сотрудника нашей газеты Владимира Лифуншана с прошедшим юбилеем:

- Буквально на днях в свет выйдет художественная книга Владимира Михайловича, экземпляры которой будут и в нашей районной библиотеке. Поздравляем автора с этим достижением, а нас – с новой хорошей литературой!

***Татьяна Пономарёва***
***Фото – Владимир Лифуншан***

ХОРОШИЕ НОВОСТИ

# Пенсионеры начнут получать проиндеексированные до 8,6% пенсии с 3 февраля

Неработающие пенсионеры начнут получать проиндексированные выплаты по обычному графику с 3 февраля. Вместе с пенсией за февраль они также получат доплату за январь с учетом доиндексации пенсии с 5,9% до 8,6%. Все выплаты придут автоматически, обращаться в Пенсионный фонд за ними не нужно.

Напомним, страховые пенсии более 59 тысяч неработающих пенсионеров Республики Алтай проиндексированы на 8,6% – выше уровня инфляции за 2021 год, которая по данным Росстата составила 8,4%.

С 1 января выплаты были увеличены на 5,9%, а с 1 февраля, в соответствии с изменениями федерального законодательства, дополнительно проиндексированы до 8,6%. В результате повышения страховая пенсия по старости неработающих пенсионеров региона увеличилась в среднем на 1 тыс. рублей в месяц, ее средний размер в Республике Алтай теперь составляет 16 207 рублей.

У каждого пенсионера прибавка после индексации индивидуальна и зависит от размера получаемой пенсии. К примеру, если страховая пенсия по инвалидности на конец прошлого года составляла 11 487 рублей, в результате индексации выплата увеличится на 988 рублей и составит 12 475 рублей. Если пенсия по старости на конец года составляла 18 626 рублей, после индексации она увеличится на 1 602 рубля и составит 20 228 рублей.

**Пресс-служба Отделения ПФР**
**по Республике Алтай**

ПЕРСПЕКТИВА

# Всё, что намечено – будет выполнено

**В ПРЕДСТОЯЩИХ ПРОЕКТАХ, КОТОРЫЕ ДОЛЖНЫ РЕАЛИЗОВАТЬСЯ В РАЙОНЕ, ПОДРАЗУМЕВАЕТСЯ ШЕСТЬ НАПРАВЛЕНИЙ, КОТОРЫЕ СТОЯТ НА ПОСТОЯННОМ КОНТРОЛЕ РАЙОННОЙ АДМИНИСТРАЦИИ**

Это возведение новых школ в сёлах Удаловка и Дмитриевка. В части села Дмитриевка запроектирован новый водопровод. Далее по плану идёт строительство электрических сетей и сетей водопровода в селе Артыбаш, в котором имеется новый микрорайон, который пока не оснащён инженерной инфраструктурой.

Сегодня проекты на сооружение школ в сёлах Дмитриевка и Удаловка заходят на экспертизу и через сорок пять дней будет получен положительный результат. Что же касается строительства дмитриевского водопровода, то 1 февраля район получил положительное заключение и, таким образом, все обязательства, взятые заказчиком в лице администрации Турочакского района, выполнены полностью.

Заключительным, шестым проектом является строительство в селе Иогач «Культурного центра». Здесь подразумевается объёмный проект, который уже разработан и на него также получено положительное заключение.

Всё это входит в программу комплексного развития сельских территорий. В следующем году, когда на реализацию этих проектов будут выделены федеральные финансовые средства, начнётся их строительство.

***Собственная информация***

ЗАКОН И ПОРЯДОК

# В Республике Алтай задержан директор Турочакского лесничества по подозрению в совершении коррупционного преступления

**СЛЕДСТВЕННЫМИ ОРГАНАМИ СЛЕДСТВЕННОГО УПРАВЛЕНИЯ СК РОССИИ ПО РЕСПУБЛИКЕ АЛТАЙ ПО ОПЕРАТИВНЫМ МАТЕРИАЛАМ МВД ПО РЕСПУБЛИКЕ АЛТАЙ, ВОЗБУЖДЕНО УГОЛОВНОЕ ДЕЛО ПО ФАКТУ ПОЛУЧЕНИЯ ВЗЯТКИ ДОЛЖНОСТНЫМ ЛИЦОМ ТУРОЧАКСКОГО ЛЕСНИЧЕСТВА ПО ПРИЗНАКАМ ПРЕСТУПЛЕНИЯ, ПРЕДУСМОТРЕННОГО П. «В» Ч. 5 СТ. 290 УК РФ (ПОЛУЧЕНИЕ ВЗЯТКИ ДОЛЖНОСТНЫМ ЛИЦОМ В КРУПНОМ РАЗМЕРЕ).**

Кроме того, в отношении взяткодателя следователями также возбуждено уголовное дело по признакам преступления, предусмотренного ч. 4 ст. 291 УК РФ (дача взятки должностному лицу в крупном размере).

По предварительным данным, в ноябре и декабре 2021 года директор казенного учреждения Республики Алтай «Турочакское лесничество», являясь должностным лицом, заключил с одним из лесозаготовителей, являющимся местным жителем, ряд договоров купли-продажи лесных насаждений, в которых незаконно указал, что последний вправе заготовить новогодние ели на отведенных лесоделянах, расположенных на территории Ушпинского участкового лесничества в урочище «Турочакское». За совершение подобных незаконных действий директор лесничества потребовал от лесозаготовителя передать ему денежное вознаграждение в размере 10% от всей суммы выручки, полученной от реализации елей. Согласно достигнутой преступной договоренности в указанный период времени директор лесничества самостоятельно выписывал на имя лесозаготовителя квитанции на отпуск новогодних елей в целях создания видимости законности их заготовки и перевозки до покупателей, за что лично частями получил взятку на общую сумму не менее 180 000 рублей от лица, в чьих интересах действовал.

Преступления выявлены и пресечены благодаря грамотно спланированной совместной работе следователей регионального следственного управления и сотрудников МВД по Республике Алтай, в результате эффективно проведенных последними оперативно-розыскных мероприятий.

Взяткополучатель и взяткодатель задержаны следователями в порядке ст. 91 УПК РФ. В ближайшее время подозреваемым будет предъявлено обвинение по п. «в» ч. 5 ст. 290 и по ч. 4 ст. 291 УК РФ соответственно. Следственным органом решается вопрос об избрании в отношении обоих лиц меры пресечения, ограничивающей свободу.

Накануне по месту жительства и на рабочих местах фигурантов дел следователями следственного управления совместно с оперативными сотрудниками МВД по Республике Алтай проведены обыски, следователями допрошены основные фигуранты и ряд свидетелей.

В настоящее время по уголовным делам о совершении коррупционных преступлений проводится комплекс следственных действий, направленных на установление всех обстоятельств их совершения, сбор и фиксацию доказательственной базы, а также обстоятельств, способствовавших их совершению.

Расследование уголовных дел продолжается.

***Старший помощник руководителя***
***следственного управления СК РФ***
***по Республике Алтай О.Э. Тодокова***

# Судебные приставы региона взыскали ущерб, причиненный водному объекту

**ДОЛЖНОСТНЫЕ ЛИЦА МЕЖРАЙОННОГО ОТДЕЛЕНИЯ СУДЕБНЫХ ПРИСТАВОВ ПО ИСПОЛНЕНИЮ ОСОБЫХ ИСПОЛНИТЕЛЬНЫХ ПРОИЗВОДСТВ И РОЗЫСКУ УФССП РОССИИ ПО РЕСПУБЛИКЕ АЛТАЙ ВЗЫСКАЛИ С ОРГАНИЗАЦИИ ПО ДОБЫЧЕ ЗОЛОТА ПОРЯДКА 3,7 МИЛЛИОНА РУБЛЕЙ УЩЕРБА, ПРИЧИНЕННОГО АДМИНИСТРАТИВНЫМ ПРАВОНАРУШЕНИЕМ (ПРИЧИНЕННОГО ВОДНОМУ ОБЪЕКТУ УЩЕРБА).**

Ранее, в ходе проверки исполнения законодательства об охране окружающей среды и природопользовании, Горно-Алтайской межрайонной природоохранной прокуратурой Республики Алтай было установлено, что в результате деятельности по добыче рассыпного золота обществом с ограниченной ответственностью загрязнен взвешенными веществами водный объект – река Чаныш в Турочакском районе. Размер причиненного ущерба составил более 3,7 млн рублей.

Для исполнения решения суда сотрудники принудительного органа приняли комплекс мер, в том числе ограничили регистрационные действия с автотранспортом организации-должника, обратили взыскание на денежные средства на счетах в банке.

Не дожидаясь ареста имущества и других мер принудительного исполнения, а также административного воздействия, юридическое лицо рассчиталось с долгом в полном объеме.

В результате деятельности судебных приставов решение суда исполнено, вся сумма ущерба, причиненного экологии Турочакского района, направлена в бюджет государства.

***Пресс-служба УФССП России по РА***

СОБЫТИЕ

# Радость света и тепла

**СНАБЖЕНИЕ ЭЛЕКТРОЭНЕРГИЕЙ СЁЛ БИЙКА И ЯЙЛЮ ВСЕГДА БЫЛО «ГОЛОВНОЙ БОЛЬЮ» ДЛЯ РУКОВОДСТВА ТУРОЧАКСКОГО РАЙОНА. С НЕЗАПАМЯТНЫХ ВРЕМЁН ОНО ОСУЩЕСТВЛЯЛОСЬ ПРИ ПОМОЩИ ИСПОЛЬЗОВАНИЯ АЛЬТЕРНАТИВНЫХ ИСТОЧНИКОВ ЭЛЕКТРИЧЕСКОЙ ЭНЕРГИИ, А ИМЕННО - ДИЗЕЛЬНЫХ ЭЛЕКТРОСТАНЦИЙ.**

До февраля 2022 года электростанция в Бийке была оборудована двумя дизельными двигателями: основным – Skania DC13 072F с мощностью 360 кВт и резервным – Perkins P275H-2 с мощностью 200 кВт.

Мало того, что резервный двигатель не обеспечивал выработку мощности для нужд всего населённого пункта, так ещё его фактический износ составлял 73,3 %. Он был предназначен на случай поломки основного, и работа резервного двигателя осуществлялась бы при пиковой нагрузке, что могло привести к его полному отказу и обесточиванию населённого пункта с общим количеством проживающих свыше 700 человек.

Такая же проблема существовала и в Яйлю. Здесь энергоснабжение осуществлялось посредством дизель-генераторной установки Perkins GEP110-2 мощностью 80 кВт. Возможности этой установки не позволяли полноценно обеспечить населённый пункт электроэнергией и существовала проблема недостаточного напряжения, что приводило к выходу из строя бытовой техники у населения. К тому же, износ двигателя составлял 87,2 %, что при увеличенной нагрузке могло привести к его полному выходу из строя, а это, в свою очередь, могло привести к полному обесточиванию населённого пункта.

На основании информации, полученной от начальника отдела ЖКХ, строительства, экологического и лесного контроля Администрации МО «Турочакский район» Егора Колосова, а также исходя из вышеуказанного, администрация, в связи с неоднократными обращениями жителей, глав сельских поселений, местных депутатов, было направлено обращение в адрес Главы Республики Алтай о выделении финансовых средств из республиканского бюджета Республики Алтай на приобретение дизель-генераторной установки номинальной мощностью 400 кВт. для бесперебойной подачи электрической энергии в села Бийка. А также о выделении финансовых средств из республиканского бюджета Республики Алтай на приобретение дизель-генераторной установки номинальной мощностью 120 кВт. для бесперебойной подачи электрической энергии в с. Яйлю.

По словам заместителя главы Турочакского района Ярослава Бурдачёва, приобретение дизельного генератора Power AD500 Perkins, мощностью 364 кВт в с. Бийка осуществлено в рамках концессионного соглашения, заключённого Администрацией района с ООО «Солнечная Энергия», являющейся гарантирующим поставщиком электроэнергии в данной части Турочакского района. Стоимость генератора составила 5 053 756,00 рублей. Установка двигателя была выполнена 1 февраля 2022 г. На случай нештатных ситуаций имеется резервный дизель-генератор мощностью в 220 кВт.

Стоимость дизельного генератора FG Wilson P165 Perkins мощностью 120 кВт составила 2 336 842, 00 рублей. 16 декабря 2021 года данный двигатель был установлен в Яйлю. Здесь также предусмотрены резервы в виде двух установок по 40 кВт. каждая.

Подрядной организацией, осуществившей поставку, монтаж и пуско-наладочные работы обоих двигателей выступила ООО «Энергосервисная компания». Генеральный директор Яжанкин Эжер Павлович.

Как сообщила редакции глава Бийкинского сельского поселения Ольга Закапко – на сегодняшний день электроэнергия поступает в дома её односельчан круглосуточно. Такой же режим сохраняется и в селе Яйлю. Для обслуживания (дозаправка дизтопливом, контроль за уровнем масла и охлаждающей жидкости) этих двух установок предусмотрен режим остановки на один час.

Так давняя мечта жителей двух сёл Турочакского района исполнилась в полном объёме, что кроме тепла и света принесло большой комфорт и долгожданную радость.

ЕСТЬ ПРОБЛЕМА

# Ещё раз о бродячих собаках

**ОБ ЭТОЙ ПРОБЛЕМЕ И СВЯЗАННОЙ С НЕЙ ОПАСНОСТЬЮ ДЛЯ ЖИТЕЛЕЙ СЕЛА ТУРОЧАК НАША ГАЗЕТА ПИСАЛА НЕОДНОКРАТНО. ПОНЯТНО, ЧТО ВСЕМ НАМ ХОТЕЛОСЬ БЫ ЖИТЬ В СВОЁМ СЕЛЕ КОМФОРТНО, НЕ ОПАСАЯСЬ ЗА СВОЮ ЖИЗНЬ И ЖИЗНЬ СВОИХ ДЕТЕЙ. И ЧТОБЫ ВСЁ В ЭТОЙ СВЯЗИ ДЕЛАЛОСЬ ПРАВИЛЬНО И НА ОСНОВЕ ДЕЙСТВУЮЩЕГО ЗАКОНОДАТЕЛЬСТВА, ПОТОМУ ЧТО ТЕМА БОРЬБЫ С БЕСХОЗНЫМИ ЖИВОТНЫМИ ЯВЛЯЕТСЯ ДОВОЛЬНО НЕОДНОЗНАЧНОЙ И ЩЕПЕТИЛЬНОЙ.**

Среди нашего населения существуют как ярые сторонники решительных мер борьбы с бродячими собаками, так и защитники этих четвероногих друзей. И у каждого своя правда и свои доводы в пользу той или иной концепции.

Бесхозные собаки, объединённые в стаи, имеются практически в каждом населённом пункте. Совершенно обнаглевшие от безнаказанности, они терроризируют жителей улиц и переулков, вызывая справедливый гнев и возмущение живущих на этих улицах людей и просто случайных прохожих. Довольно часто объектом их нападения становятся дети, а испуг, полученный ребёнком от такой встречи, порой остаётся на всю жизнь.

На сегодняшний день отловом бродячих собак могут заниматься только специализированные организации, а отстреливать таких животных запрещено законом. Остаётся помещать безнадзорных животных в места временного содержания и то только на определённый период.

Но отлов – это крайняя мера. Прежде всего хозяевам собак необходимо исполнять требования Правил содержания домашних животных. Ни для кого не является секретом, что эта проблема в большей степени проистекает от нас самих: заводя у себя дома маленького щенка, мы должны чётко понимать, что очень скоро он может вымахать в здоровенного пса, содержать которого станет и не очень комфортно, да и в общем-то достаточно накладно. В этом случае хозяева идут по пути наименьшего сопротивления: просто-напросто выгоняют подросшую «собачку» из дома.

«Нормальным» многие наши односельчане считают подбрасывать подросших щенят в чужие дворы, не озадачиваясь вопросом стерилизации взрослой собаки. И в результате то, что происходит на наших улицах, — вина прежде всего самих людей. Прежде чем взять домой животное, хорошо подумайте, не окажется ли оно через некоторое время в своре бродячих собак.

Мы зачастую сами создаём трудности и проблемы, а потом начинаем с ними отважно бороться. Во всех проблемах, связанных с бездомными животными, виноваты только люди, и начинать решать проблемы надо в первую очередь с себя.

В зимнее время многие жители отпускают своих собак просто побегать, погулять, НО собаки собираются в стаи и представляю угрозу нашим жителям, а особенно детям.

Как показывает статистика, среди отловленных на территории нашего района собак практически нет бездомных. У всех животных есть хозяева!!!

Нарушение правил содержания домашних животных по статье 29 «Нарушение требований муниципальных нормативных правовых актов, касающихся обеспечения благоустройства» Закона Республики Алтай №69 от 10 ноября 2015 г. «Об административных правонарушениях», влечет наложение административного штрафа на граждан в размере от 1500 до 2500 рублей; на должностных лиц - от 5000 до 10000 рублей; на юридических лиц - от 10000 до 20000 рублей.

В 2021 году был заключён контракт с ИП «Кимпинянов» по отлову безнадзорных животных. Контракт был заключён на отлов 40 собак и исполнен в полном объёме. В 2022 году также объявлен конкурс на отлов безнадзорных животных, но на сегодняшний день заявок от индивидуальных предпринимателей и организаций пока не поступало.

Согласно п. 18 Федерального Закона "Об ответственном обращении с животными и о внесении изменений в отдельные законодательные акты Российской Федерации" от 27.12.2018 N 498-ФЗ

1. Мероприятия при осуществлении деятельности по обращению с животными без владельцев включают в себя:

1) отлов животных без владельцев, в том числе их транспортировку и немедленную передачу в приюты для животных;

2) содержание животных без владельцев в приютах для животных в соответствии с частью 7 статьи 16 настоящего Федерального закона;

3) возврат потерявшихся животных их владельцам, а также поиск новых владельцев поступившим в приюты для животных животным без владельцев;

4) возврат животных без владельцев, не проявляющих немотивированной агрессивности, на прежние места их обитания после проведения мероприятий, указанных в пункте 2 настоящей части;

5) размещение в приютах для животных и содержание в них животных без владельцев, которые не могут быть возвращены на прежние места их обитания, до момента передачи таких животных новым владельцам или наступления естественной смерти таких животных.

**Администрация МО «Турочакский район» напоминает об ответственности за содержание домашних животных! Поэтому прежде, чем взять домой собаку, хорошо взвесьте все ЗА и ПРОТИВ, чтобы Ваш питомец в скором времени не оказался уличным кошмаром для односельчан.**

*Материалы страницы подготовил Владимир Лифуншан*

# Мечта, которая сбылась

ДОСКА ПОЧЁТА

**СЕГОДНЯ ДАЖЕ ТРУДНО СЕБЕ ПРЕДСТАВИТЬ, КАКИМ БЫЛ НАШ РАЙОН ПЯТЬДЕСЯТ ЛЕТ НАЗАД: ДРУГАЯ ЭПОХА, ДРУГАЯ СТРАНА, ДРУГИЕ КУЛЬТУРНЫЕ И ДУХОВНЫЕ ЦЕННОСТИ. НО ИМЕННО В ЭТО ВРЕМЯ - 2 ЯНВАРЯ 1971 ГОДА В ТУРОЧАКЕ, В ОБЫЧНОЙ ТРУДОВОЙ СЕМЬЕ РОДИЛАСЬ ДЕВОЧКА, КОТОРАЯ В ДАЛЬНЕЙШЕМ ПОСВЯТИЛА СЕБЯ САМОЙ БЛАГОРОДНОЙ И ГУМАННОЙ ПРОФЕССИИ НА ЗЕМЛЕ.**

Теперь её можно смело зачислить в разряд коренной жительницы районного центра Турочак, а тогда она, как и многие дети, каждый день ходила в детский сад «Черёмушки», который, к большому сожалению, через несколько лет прекратил своё существование.

Это для старшего поколения время летит незаметно, а маленькому ребёнку еле-еле хватило терпения дождаться долгих семи лет, когда в 1978 году наступила долгожданная пора и девочка Марина пошла учиться – в первый раз, в первый класс.

Школьные годы запомнились ей спортивными соревнованиями, когда приходилось отстаивать честь школы в лыжных гонках, участием в художественной самодеятельности, и постоянным присутствием в школьной стенгазете, в которой со временем она стала членом редколлегии. Со стороны казалось, что дальнейшая судьба была уже практически предрешена: или профессиональное занятие спортом, или какое-либо творческое направление, или, что было уже совершенно непонятно – поступить в торговый техникум в Барнауле. Только совершенно неожиданно для окружающих и в первую очередь для себя самой, молодая девушка, уже учась в восьмом классе, заинтересовалась лечебным делом, совсем позабыв о всех своих предыдущих увлечениях. У неё появилась большая мечта, которую ей очень-очень захотелось претворить в жизнь.

В 1988 году Марина успешно заканчивает Турочакскую среднюю школу и поступает в Горно-Алтайское медицинское училище на фельдшерско-акушерское отделение. Правда, былые школьные увлечения и здесь дали возможность проявить себя вне учебного процесса: участие в спортивных соревнованиях за честь родного учебного заведения, выступление в художественной самодеятельности и, конечно же – неоднократные публикации в стенгазете училища.

В таком ритме и занятости прошли все три года обучения и в 1991 году, получив диплом фельдшера-акушера, молодая девушка, вместе со своими подругами по группе, уезжает в село Онгудай, что расположено в межгорной Урсульской степи, на берегу реки Урсул, и находящейся от Горно-Алтайска на расстоянии в 210 километров.

На тот момент там была новая больница, в которой Марину сразу приняли на должность процедурной сестры, а после перевели на пост в хирургическое отделение. И всё бы было хорошо, но в какой-то момент девушку очень сильно потянуло в родные края, где прошли все её детство и юность. В общем, отработав целых шесть месяцев, Марина, теперь уже Марина Дмитриевна, уволилась из Онгудайской больницы и вернулась в любимый ею Турочак.

Родное село встретило молодого специалиста предельно сдержано и, хотя в больнице свободных вакансий не наблюдалось, её временно направили на работу в регистратуру. Там за выдачей, приёмом и сортировкой медицинских карт больных ей довелось провести почти целый год. Вознаграждением за столь долгое ожидание стал перевод в терапевтическое отделение постовой медсестрой.

В 1997 году у Марины (в семье Тарасовых) родилась дочь Арина, а ещё через три года – сын Дмитрий.

Через восемь лет Марину Тарасову перевели в хирургическое отделение на аналогичную должность постовой медсестры, где она проработала вплоть до 2018 года.

К этому моменту у неё подошла выслуга лет или, по-простому, она заслужила медицинскую льготную пенсию и по договорённости с руководством районной больницы ушла на работу в поликлинику.

Как вспоминает сама Марина Дмитриевна:

- Моя мечта – работать в сфере медицины сбылась именно так, как я хотела и, если бы была возможность всё начать сначала, я бы выбрала точно такую же дорогу в своей жизни.

На данный момент, когда дети уже выросли: дочь закончила Барнаульский экономический университет, а сын учится в Барнаульском педагогическом университете, Марина Тарасова отметила тридцатилетний юбилей своей работы в Турочакской районной больнице. По словам главного врача Марии Тришиной, за время работы в больнице Марина Дмитриевна показала себя грамотным, квалифицированным специалистом, успешно выполняющим свои должностные обязанности, имеет хорошие практические знания по своей специальности, что позволяет ей успешно справляться с работой. При выполнении заданий проявляет чёткость, исполнительность, инициативу, умеет самостоятельно организовать свою работу. Владеет техникой оказания неотложной медицинской помощи больным. При проведении всех медицинских манипуляций соблюдает все правила асептики и антисептики. Точно и грамотно ведёт медицинскую документацию. Постоянно повышает свой профессиональный уровень, следит за новинками и усовершенствованиями в своей профессии.

За многолетний и добросовестный труд Марина Дмитриевна Тарасова неоднократно получала поощрения и награды: Благодарность Турочакской РБ 1999, 2003, Почётная грамота ЦРБ 2004, Почётная грамота МО «Турочакский район» 2011, Почётная грамота БУЗ РА Турочакская РБ 2014, Доска почёта БУЗ РА «Турочакская РБ» 2016, Благодарность БУЗ РА «Турочакская РБ» 2022 год в связи с непрерывным стажем в учреждении 30 лет.

**От имени редакции и наших читателей мы поздравляем Марину Дмитриевну с её знаменательной датой и желаем ей новых успехов в работе и счастья в личной жизни!**

# Старт большой спортивной жизни!

ДОСТИЖЕНИЯ

**В НАЧАЛЕ ЯНВАРЯ ТЕКУЩЕГО ГОДА В ОДНОМ ИЗ РАЙОНОВ МОСКВЫ НА СТАДИОНЕ ИМЕНИ ОЛИМПИЙСКОЙ ЧЕМПИОНКИ ПО ЛЫЖАМ АНФИСЫ РЕЗЦОВОЙ СОСТОЯЛСЯ МЕЖДУНАРОДНЫЙ ТУРНИР ПО БИАТЛОНУ ПАМЯТИ АЛЕКСАНДРА ПРИВАЛОВА.**

В турнире принимали участие девочки и мальчики 2009 – 2010 гг. рождения из двух стран – Российской Федерации и Республики Беларусь. С

обеих сторон было заявлено 78 мальчиков и 68 девочек.

Для Республики Алтай вообще и для Турочакского района в частности этот турнир интересен тем, что в нём принимал участие наш земляк и односельчанин Никита Зенков 2010 года рождения.

Во второй день соревнований проводилась индивидуальная гонка на дистанции 4,8 км. с тремя огневыми рубежами. По правилам турнира, детям до четырнадцати лет не разрешалось передвигаться по дистанции, имея на руках оружие. Пневматические винтовки находились на огневых рубежах и нужно было до них доехать и открывать стрельбу из положения лёжа. В этой номинации из числа 78 участников Никита занял пятидесятое место.

Следующий день был объявлен днём отдыха. Вместе с гидами участники турнира посетили Красную площадь, где ознакомились с её историей и достопримечательностями. А вечером спортсменам была устроена экскурсия на ВДНХ в «Океанариум», в большое трёхэтажное здание для просмотра различной морской живности.

Четвёртый день соревнований принёс в программу выступлений Спринт – гонку с двумя огневыми рубежами на дистанции 3,6 км., в которой стрельба происходит на расстоянии десяти метров. Следует сказать, что такое упражнение на открытом воздухе представляет определённые сложности для биатлонистов. Дело в том, что они хоть и стреляют с упора, но на пневматическое оружие в большей степени влияют сила и направление ветра. В этом упражнении Никита Зенков сумел подняться в турнирной таблице на одну строчку вверх, заняв сорок девятое место.

Затем наступил черёд эстафеты. Ввиду того, что от Республики Алтай выступал только один представитель, то пришлось объединяться с командой из Владимирской области, в которой выступало двое участников. Здесь такой объединённый коллектив занял почётное четырнадцатое место.

Все спортсмены были награждены дипломами участников соревнования, а призёры получили за свои победы медали и ценные подарки.

В последний день состоялся торжественный вечер закрытия турнира, который

проходил в кафе «Конюшня», где для спортсменов была устроена вечерняя дискотека.

Особенно хотелось бы подчеркнуть, что в этом спортивном сезоне у Никиты Зенкова были первые старты, самые первые в жизни, и тут же – участие в международных соревнованиях.

Пожелаем же нашему талантливому земляку ещё больших успехов на старте его такой большой спортивной жизни!

*Материалы страницы подготовил Владимир Лифуншан*

ЭТО ВАЖНО

# Подготовка к проведению государственной итоговой аттестации в 11 классах в 2022 году

**ОСВОЕНИЕ ИМЕЮЩИХ ГОСУДАРСТВЕННУЮ АККРЕДИТАЦИЮ ОБРАЗОВАТЕЛЬНЫХ ПРОГРАММ СРЕДНЕГО ОБЩЕГО ОБРАЗОВАНИЯ ЗАВЕРШАЕТСЯ ОБЯЗАТЕЛЬНОЙ ГОСУДАРСТВЕННОЙ ИТОГОВОЙ АТТЕСТАЦИЕЙ (ГИА-11).**

ГИА-11 проводится по русскому языку и математике. ЕГЭ по математике проводится по двум уровням: базовый и профильный. Базового уровня достаточно для получения аттестата, профильный уровень признается в качестве вступительного экзамена в ВУЗ, а также дает право на получение аттестата.

Экзамены по остальным образовательным предметам обучающиеся сдают на добровольной основе по своему выбору. ГИА по всем учебным предметам, кроме иностранных языков, проводится на русском языке.

ГИА-11 проводится в форме единого государственного экзамена (ЕГЭ). при проведении ЕГЭ используются контрольные измерительные материалы (КИМ), представляющие собой комплексы заданий стандартизированной формы, а также специальные бланки для оформления ответов на задания;

Экзамены ГИА-11 проходят по единому расписанию.

Организацию и проведение ГИА-11 осуществляет Федеральная служба по надзору в сфере образования и науки (Рособрнадзор) совместно с Министерством образования и науки Республики Алтай. Организационно-технологическое обеспечение проведения ГИА-11 в Республике Алтай осуществляет Бюджетное учреждение Республики Алтай "Республиканский центр оценки качества образования", выполняющий функции Регионального центра обработки информации (РЦОИ).

С 2014 года в аудиториях проведения ГИА-11 ведется видеонаблюдение. Полученные видеозаписи применяются, в том числе, как доказательная база при рассмотрении вопросов об аннулировании результатов в случае обнаружения нарушений установленного порядка проведения ГИА-11.

В рамках реализации плана мероприятий подготовки и проведения государственной итоговой аттестации по образовательным программам среднего общего образования в МО «Турочакский район» Республики Алтай в 2022 году:

- выпускники 11 классов сделали свой выбор по перечню предметов которые они будут сдавать в рамках ГИА (ЕГЭ): русский язык – 100 %, математика базового уровня – 67 %, обществознание -36 %, математика профильного уровня – 33 %, информатика – 22 %, история – 16 %, физика – 9 %, биология - 5 %, химия – 3 %, литература – 3 %, английский язык - 2%;

- сформирована база участников ГИА (ЕГЭ) по программам среднего общего образования;

- выпускники 11 классов написали итоговое сочинение 1 декабря (в основной период) и 2 февраля (в дополнительный период), которое является допуском к ГИА (ЕГЭ);

- в образовательных организациях ведется работа по информированию участников экзамена, по их ознакомлению с основными нормативными документами, также знакомят родителей (законных представителей) обучающихся с особенностями проведения государственной итоговой аттестации;

- особое внимание в рамках подготовки к ГИА (ЕГЭ)-2022 уделяется детям с ограниченными возможностями здоровья, детям инвалидам и инвалидам.

**Управление образования Администрации МО «Турочакский район» напоминает выпускникам 11 классов 2021-2022 учебного года, что для успешной сдачи итоговых экзаменов необходима тщательная и качественная подготовка!**
**РЕСУРСЫ ДЛЯ ПОДГОТОВКИ:**
**https://obrnadzor.gov.ru/navigator-gia/**
**https://fipi.ru/ege**

Напомним, что на Августовском совещании 26 августа 2021 года проведен подробный анализ организационно-технического обеспечения, соблюдения законодательства по организации и проведению ГИА-2021. В рамках Августовского совещания был представлен анализ результатов ГИА, даны рекомендации по подготовке обучающихся к экзаменам в 2022 году.

В рамках подготовки к ГИА (ЕГЭ)-2022:

- Министерство образования и науки Республики Алтай, БУ РА «Республиканский центр оценки качества образования» предоставили четыре специализированных портативных компьютера (ноутбука) в рамках подготовки к проведению ЕГЭ по информатике и ИКТ в компьютерной форме в ППЭ-118 МОУ «Турочакская СОШ им. Я.И.Баляева».

- Администрация МО «Турочакский район» предоставила пять лазерных МФУ — многофункциональных устройства, для проведения ГИА (ЕГЭ) – 2022 и 15 специализированных проводных компьютерных клавиатур и специализированные проводные компьютерные мыши – 15, в ППЭ-118 МОУ «Турочакская СОШ им. Я.И.Баляева».

Управление образования Администрации МО «Турочакский район» выражает благодарность Министерству образования и науки Республики Алтай, БУ РА «Республиканский центр оценки качества образования» и Администрация МО «Турочакский район» за оказанную поддержку в рамках подготовки к ГИА (ЕГЭ) в 11 классах в 2022 году.

***Управление образования Администрации МО «Турочакский район»***

СОБЫТИЕ

# День российской науки отметили в Республике Алтай

**ГЛАВА РЕСПУБЛИКИ АЛТАЙ ОЛЕГ ХОРОХОРДИН 8 ФЕВРАЛЯ ПРИНЯЛ УЧАСТИЕ В ТОРЖЕСТВЕННОМ МЕРОПРИЯТИИ, ПОСВЯЩЕННОМ ДНЮ РОССИЙСКОЙ НАУКИ.**

Руководитель республики поздравил представителей научного сообщества региона с праздником, отметив приоритетное значение науки для развития региона и страны.

- Как неоднократно отмечал Президент России Владимир Путин, наша страна обладает огромным интеллектуальным, научно-техническим потенциалом. Задача власти – повышать авторитет российской науки, поддерживать творческую молодежь, создавать и развивать передовую научную инфраструктуру, необходимые конкурентные условия для получения новых знаний, прорывных открытий.

Олег Хорохордин напомнил, что прошедший 2021 год был объявлен Годом науки и технологий в Российской Федерации.

В республике в рамках Года науки прошло более 50 мероприятий, направленных на привлечение в научную сферу талантливой молодежи, повышение вовлеченности профессионального сообщества в реализацию стратегии научно-технологического развития Российской Федерации, информирование о реализуемых государством и бизнесом инициативах и достижениях в области науки и технологий, популяризацию образа ученого, показ перспектив профессии и ее востребованности.

- Безусловно, важнейшим событием в Год науки и технологий стало подписание соглашения о создании в Горно-Алтайском государственном университете кафедры ЮНЕСКО «Устойчивое развитие горных территорий», – добавил Глава.

Олег Хорохордин пожелал представителям научного сообщества крепкого здоровья, благополучия, новых творческих успехов и профессиональных достижений.

С приветственным словом к собравшимся обратился Председатель Государственного Собрания – Эл Курултай РА Артур Кохоев.

- Научные знания особо востребованы в обществе, а наука – источник прогресса и движения вперёд. И сегодня мы говорим вам слова особой благодарности за кропотливый труд, реализацию научных программ и проектов. Научные труды Горно-Алтайского государственного университета, научных организаций, центров содействуют социально-экономическому развитию нашей республики. Уверен, что работа по поддержке научных проектов в Республике Алтай будет продолжена».

Спикер добавил, что ученые республики регулярно добиваются высоких результатов, что подтверждается количеством изданных научных трудов, числом благодарных учеников и молодых специалистов, избравших тернистый путь научных открытий.

- Молодые ученые республики обязательно продолжат традиции наставников. Лучших из них отличает безграничная преданность своему делу, широта интересов, активная гражданская позиция.

Также собравшихся приветствовала первый заместитель министра образования и науки Республики Алтай Екатерина Чандыева.

В рамках мероприятия нагрудный знак «Почетный работник воспитания и просвещения РФ» вручен заместителю главы администрации Горно-Алтайска, кандидату педагогических наук, доценту Наталье Гусельниковой.

Почетные грамоты Республики Алтай получили старший научный сотрудник научно-исследовательского института алтаистики им. С.С. Суразакова Маргарита Дедина и доцент кафедры истории и археологии Горно-Алтайского государственного университета Федор Куликов.

Напомним, в Республике Алтай научный потенциал представлен тремя филиалами федеральных научных учреждений, Научно-исследовательским институтом имени Суразакова, Институтом повышения квалификации и профессиональной переподготовки работников образования, семью образовательными организациями, в том числе одним вузом – Горно-Алтайским государственным университетом, а также научными отделами Национального музея имени Анохина, Алтайского и Катунского заповедников, Сайлюгемского национального парка, Горно-Алтайского ботанического сада. В регионе активно трудятся 23 доктора наук и более 260 кандидатов наук, которые развивают в первую очередь отрасли, отвечающие потребностям региона – естественные, сельскохозяйственные, гуманитарные.

Ежегодно на реализацию проектов ученые получают финансирование из федерального бюджета, гранты Президента России, Российского фонда фундаментальных исследований, Российского научного фонда, заключают договоры с Правительством Республики Алтай.

***Пресс-служба Правительства Республики Алтай***

СОБЫТИЕ

# Новая страница в истории Тулоя

**МИНИСТЕРСТВОМ ЦИФРОВОГО РАЗВИТИЯ РОССИИ ДОВЕДЕНА КВОТА НА УСТАНОВКУ СЕМИ БАЗОВЫХ СТАНЦИЙ СОТОВОЙ СВЯЗИ В СЕЛАХ РЕСПУБЛИКИ АЛТАЙ С ЧИСЛЕННОСТЬЮ НАСЕЛЕНИЯ 100-500 ЧЕЛОВЕК В 2022 ГОДУ В РАМКАХ ПРОЕКТА «УСТРАНЕНИЕ ЦИФРОВОГО НЕРАВЕНСТВА» НАЦИОНАЛЬНОГО ПРОЕКТА «ЦИФРОВАЯ ЭКОНОМИКА».**

Для определения перечня сел, которые в 2022 году будут подключены к сотовой связи и мобильному интернету, завершен подсчет голосов, полученных в рамках голосования. В Республике Алтай наибольшее количество голосов набрали села Хабаровка, Каярлык Онгудайского района, села Оро, Верх-Мута Усть-Канского района, поселки Октябрьское, Кучерла Усть-Коксинского района, а также село Тулой Турочакского района.

Согласно правилам голосования населенные пункты, выбранные жителями для подключения к сотовой связи и интернету, выверены на соответствие утвержденным показателям: в селах не предоставляются услуги связи в стандартах 3G, 4G; численность населения от 100 до 500 человек; набрано максимум голосов по региону; есть технические возможности подключения к интернету.

Предполагается, что станции сотовой связи будут построены в сёлах до конца 2022 года. Специалисты Министерства цифрового развития по завершению работ произведут замеры уровня сигнала сотовой связи в соответствии с разработанной методикой, говорится в сообщении Министерства.

# 60 браков зарегистрировано в Горном Алтае в январе

**262 РЕБЕНКА РОДИЛИСЬ В РЕСПУБЛИКЕ АЛТАЙ В ЯНВАРЕ 2022 ГОДА. НАИБОЛЬШЕЕ КОЛИЧЕСТВО НОВОРОЖДЕННЫХ ПРИШЛОСЬ НА ГОРНО-АЛТАЙСКЕ – 97 МЛАДЕНЦЕВ.**

В число лидеров по рождаемости вошли также Кош-Агачский, Майминский и Онгудайский районы, где на свет появились по 25 детей.

В январе в регионе зарегистрировано 60 новых семей. Больше всего новых супружеских пар образовано в Горно-Алтайске – 26, шесть – в Майминском районе, по четыре – в Кош-Агачском, Улаганском, Усть-Канском, Чойском и Шебалинском районах. Три новых семьи создано в Турочакском районе, по две – в Усть-Коксинском и Чемальском районах, одна – в Онгудайском.

*Пресс-служба Правительства Республики Алтай*

ДОСТИЖЕНИЯ

# Этой свадьбы негасимый свет

**ВОСЬМОГО ФЕВРАЛЯ В ОТДЕЛЕ ЗАГС ТУРОЧАКСКОГО РАЙОНА СОСТОЯЛОСЬ ЧЕСТВОВАНИЕ СУПРУЖЕСКОЙ ПАРЫ: ВИТАЛИЯ СЕРГЕЕВИЧА И ГАЛИНЫ НИКОЛАЕВНЫ (ДЕВИЧЬЯ ФАМИЛИЯ АКИШИНА) ФИЛЯКОВЫХ.**

Этой замечательной семье исполнилось ровно пятьдесят лет! Глава семьи оказался родом из Тюменской области, а его жена – из Кемеровской.

На сегодняшний день эта супружеская пара вырастила и воспитала троих детей, у них есть семь внуков и двое правнуков.

С этой знаменательной датой «Золотых молодожёнов» сердечно поздравил глава Турочакского района Андрей Прокопьев, вручив им письменное поздравление и ценный подарок.

В свою очередь, начальник Турочакского отдела ЗАГС Светлана Чибисова и специалист отдела Полина Синкина также поздравили юбиляров и преподнесли им небольшой подарок.

Завершилась церемония чествования групповой фотографией на память.

*Владимир Лифуншан*
*Фото автора*

# Адреналин и воля к победе

НОВОСТИ СПОРТА

**ПЯТОГО ФЕВРАЛЯ В БИЙКИНСКОМ СДК, В РАМКАХ ОРГАНИЗАЦИИ ДОСУГА ДЛЯ МОЛОДЕЖИ, ПРОШЕЛ ТУРНИР ПО БИЛЬЯРДУ.**

Турнир собрал истинных почитателей этого вида спорта, для которых это пр иятное не просто времяпровождение и увлекательная игра, а ещё и настоящее испытание «на прочность».

Адреналин, азарт, желание показать прекрасный результат не давали игрокам расслабиться ни на минуту, и наилучшим образом мотивировали участников к победе.

В течении трех часов в дружеской обстановке продолжались баталии, кипели страсти и до конца сохранялась интрига первых трех игровых мест.

Все участники показали неплохую, достаточно ровную игру для любителей бильярда. При подведении итогов призовые места были распределены следующим образам:

Победитель турнира - Сумачаков Николай Эркелеевич - оказался самым результативным игроком и по праву занял первое место. Его соперник по финалу Игорь Александрович Гуран занял в итоге второе место.

С небольшим отрывом завершил тройку призеров Зарубин Олег Петрович.

Победители были награждены грамотами и отличным настроением.

*Дом культуры с. Бийка*

# Взрослая правда для наших детей

ПАМЯТЬ

**ВТОРОГО ФЕВРАЛЯ 2022 ГОДА 79-ЛЕТИЮ СТАЛИНГРАДСКОЙ БИТВЫ БЫЛ ПОСВЯЩЕН ЧАС ИСТОРИИ «200 ДНЕЙ СТОЙКОСТИ И МУЖЕСТВА», ПРОШЕДШИЙ В УДАЛОВСКОЙ НАЧАЛЬНОЙ ШКОЛЕ. НА МЕРОПРИЯТИИ МЫ С ДЕТЬМИ ВСПОМНИЛИ ГРОЗНЫЕ ВОЕННЫЕ ДНИ, ВЕЛИКУЮ БИТВУ НА ВОЛГЕ, ГЕРОИЧЕСКИХ ЗАЩИТНИКОВ СТАЛИНГРАДА.**

Из рассказа заведующей Удаловским клубом Аллы Григорьевой участники мероприятия узнали об историческом значении битвы, о планах немецко-фашисткого командования и то, что по количеству участвующих людей и боевой технике Сталинградское сражение превзошло на тот момент все сражения мировой истории.

Для немецкой армии Сталинград явился самым крупнейшим поражением, а битва стала решающей во Второй мировой войне.

Библиотекарь Перина Н.В. провела обзор литературы. Рассказала об отважных защитниках Сталинграда, показала фотографии, напечатанные в книгах: фрагменты сражений, героев.

Дети с удовольствием ответили на вопросы викторины «Сталинградская битва», а на уроке рисования юные художники посвятили свои рисунки Сталинградской битве.

*Дом культуры с. Удаловка*

**ТЕМ ЖЕ ДНЁМ В БИЙКИНСКОМ ДОМЕ КУЛЬТУРЫ ПРОШЕЛ ИНФОРМАЦИОННЫЙ УРОК, ПОСВЯЩЕННЫЙ 79-ЛЕТИЮ ОКОНЧАНИЯ СТАЛИНГРАДСКОЙ БИТВЫ.**

Целью мероприятия было воспитание чувства патриотизма и нравственности у подрастающего поколения, развитие интереса и уважение к истории своей страны. На уроке присутствовали дети младшего школьного возраста.

Также детям был продемонстрирован информационный фильм «Сталинградская битва». По окончании фильма была проведена краткая беседа о событии того времени.

*Дом культуры с. Бийка*

# СРЕДА 16 февраля

**05:00**, **09:25** "Доброе утро" 12+
**09:00**, **12:00**, **15:00**, **18:00**, **03:00** Новости 16+
**09:50** "Жить здорово!" 16+
**10:55** "Модный приговор" 6+
**12:15**, **17:00**, **02:00**, **03:05** "Время покажет" 16+
**15:15** "Давай поженимся!" 16+
**16:00** "Мужское / Женское" 16+
**18:40** "На самом деле" 16+
**19:45** "Пусть говорят" 16+
**21:00** "Время" 16+
**21:30** Т/с "Серебряный волк" 16+
**22:35** "Док-ток" 16+
**23:30** "Вечерний Ургант" 16+
**00:00** Дневник Олимпийских зимних игр 2022 г. в Пекине 0+
**01:10** Олимпийские зимние игры 2022 г. в Пекине 0+

РОССИЯ 1

**05:00**, **09:30** "Утро России" 12+
**09:00**, **21:05** Вести. Местное время. 12+
**09:55** "О самом главном" 12+
**10:45** XXIV ЗИМНИЕ ОЛИМПИЙСКИЕ ИГРЫ В ПЕКИНЕ. Биатлон. Женщины. Эстафета 4х6 км. Лыжные гонки. Мужчины / Женщины. Командный спринт. Квалификация. 12+
**13:30**, **17:00**, **20:00** Вести. 12+
**13:55** XXIV ЗИМНИЕ ОЛИМПИЙСКИЕ ИГРЫ В ПЕКИНЕ. Лыжные гонки. Мужчины / Женщины. Командный спринт. 12+
**15:20** Т/с "Карина красная" 16+
**17:15** "Андрей Малахов. Прямой эфир" 16+
**18:40** "60 Минут" 12+
**21:20** Т/с "Холодные берега. Возвращение" 16+
**23:35** "Вечер" 12+
**02:20** XXIV ЗИМНИЕ ОЛИМПИЙСКИЕ ИГРЫ В ПЕКИНЕ. 12+
**04:00** Т/с "Семейный детектив" 16+

МАТЧ!

**10:00** XXIV Зимние Олимпийские игры. Горнолыжный спорт. Слалом. Мужчины. Прямая трансляция 12+
**10:45**, **15:15**, **22:55**, **01:50**, **05:00** Все на Матч! Прямой эфир 12+
**11:05**, **13:25**, **15:35**, **21:45** XXIV Зимние Олимпийские игры. Хоккей. Мужчины. 1/4 финала. Прямая трансляция 12+
**17:55** XXIV Зимние Олимпийские игры. Фристайл. Акробатика. Мужчины. Финал. Прямая трансляция 12+
**19:30** XXIV Зимние Олимпийские игры. Шорт-трек. Прямая трансляция 12+
**20:30** XXIV Зимние Олимпийские игры. Кёрлинг. Женщины. Россия - Швеция. Прямая трансляция 12+
**22:50**, **02:40** Новости 12+
**23:25**, **07:45** XXIV Зимние Олимпийские игры 0+
**02:45** Футбол. Лига чемпионов. 1/8 финала. "Интер" (Италия) - "Ливерпуль" (Англия). Прямая трансляция 12+
**05:45** Футбол. Лига чемпионов. 1/8 финала. "Зальцбург" (Австрия) - "Бавария" (Германия) 0+
**07:40** Новости 0+
**09:25** XXIV Зимние Олимпийские игры. Горнолыжный спорт. Скоростной спуск. Женщины. Прямая трансляция 12+

**04:55** Т/с "Возвращение Мухтара" 16+
**06:30** "Утро. Самое лучшее" 16+
**08:00**, **10:00**, **13:00**, **16:00**, **19:00**, **23:15** Сегодня. 12+
**08:25**, **10:25** Т/с "Морские дьяволы. Смерч" 16+
**13:25** Чрезвычайное происшествие. 12+
**14:00** "Место встречи". 12+
**16:45** "За гранью" 16+
**17:50** "ДНК" 16+
**20:00** Т/с "Золото" 16+
**23:35** Т/с "Пёс" 16+
**03:25** Т/с "Три звезды" 16+

СТС

**07:00**, **06:50** "Ералаш" 0+
**07:05** М/с "Три кота" 0+
**07:15** М/с "Кунг-фу панда. Невероятные тайны" 6+
**08:00** М/с "Том и Джерри" 0+
**09:00**, **19:30**, **20:00**, **20:30** Т/с "Сеня-Федя" 16+
**10:00** "Уральские пельмени. СмехBook" 16+
**10:25** Х/ф "2 ствола" 16+
**12:35** "Форт Боярд" 16+
**14:05** Т/с "Ивановы-Ивановы" 12+
**16:50** Т/с "Дылды" 16+
**21:00** Х/ф "8 подруг Оушена" 16+
**23:15** Х/ф "Отпетые мошенницы" 16+
**01:10** Х/ф "Привидение" 16+
**03:35** Х/ф "Love" 16+
**04:55** Т/с "Мамы чемпионов" 16+
**05:40** Т/с "Воронины" 16+
**06:05** "6 кадров" 16+
**06:10** Мультфильмы 0+

ТНТ

**07:00**, **07:30** "ТНТ. Gold" 16+
**07:55**, **08:25**, **09:00**, **09:30**, **10:00**, **12:30**, **13:00**, **13:30**, **14:00**, **14:30** Т/с "СашаТаня" 16+
**10:30**, **11:00**, **11:30**, **12:00**, **18:00**, **18:30**, **19:00**, **19:30** Т/с "Отпуск" 16+
**15:00**, **15:30**, **16:00**, **16:30**, **17:00**, **17:30** Т/с "Универ. Новая общага" 16+
**20:00**, **20:30** Т/с "Девушки с Макаровым" 16+
**21:00** "Я тебе не верю" 16+
**22:00** Т/с "Вне себя" 16+
**23:00** Х/ф "Эван Всемогущий" 12+
**00:55**, **01:50**, **02:40** "Импровизация" 16+
**03:30** "Comedy Баттл. Сезон 2019" 16+
**04:20**, **05:15** "Открытый микрофон" 16+
**06:05**, **06:30** "ТНТ. Best" 16+

ТВЦ

**06:00** "Настроение". 12+
**08:25** "Доктор И..." 16+
**09:00** Т/с "Майор и магия". 16+
**10:40**, **04:45** Д/ф "Людмила Зайцева. Чем хуже - тем лучше". 12+
**11:30**, **14:30**, **17:50**, **22:00** События. 12+
**11:50** Т/с "Пуаро Агаты Кристи". 12+
**13:45**, **05:25** "Мой герой" 12+
**14:50** Город новостей. 12+
**15:05**, **03:10** Т/с "Анна-детективъ". 12+
**16:55** "Хроники московского быта" 12+
**18:10** Х/ф "Нераскрытый талант-3". 12+
**22:35** "Хватит слухов!" 16+
**23:05** "Прощание. Владимир Мулявин" 16+
**00:00** События. 25-й час. 12+
**00:35**, **02:55** Петровка, 38 16+
**00:55** "90-е. Всегда живой" 16+
**01:35** "Знак качества" 16+
**02:15** Д/ф "Андропов против Политбюро. Хроника тайной войны". 12+

РОССИЯ К

**06:30**, **07:00**, **07:30**, **08:20**, **10:00**, **15:00**, **19:30**, **23:30** Новости культуры 12+
**06:35** "Пешком...". Москва побережная. 6+
**07:05**, **20:05** "Правила жизни". 6+
**07:35**, **18:40** Д/с "Настоящая война престолов". 12+
**08:25** Легенды мирового кино. Донатас Банионис. 6+
**08:50**, **16:35** Х/ф "Гляди веселей!". 12+
**10:15** "Наблюдатель". 6+
**11:10**, **00:30** "Дорогая Татьяна Ивановна...". Фильм-посвящение. 12+
**12:10** Дневник XV Зимнего международного фестиваля искусств в Сочи. 12+
**12:40**, **22:20** Х/ф "Клуб самоубийц, или Приключения титулованной особы". 12+
**13:45** Искусственный отбор. 6+
**14:30** Д/ф "Мальта". 6+
**15:05** Новости. Подробно. Кино. 6+
**15:20** "Библейский сюжет". 6+
**15:50** "Белая студия". 6+
**17:40**, **01:30** Пианисты XX века. Артуро Бенедетти Микеланджели. 12+
**19:45** Главная роль 6+
**20:30** "Спокойной ночи, малыши!". 0+
**20:50** Абсолютный слух. 6+
**21:35** "Священный союз и трудный выбор Александра I". 12+
**23:50** Д/ф "Суворов", или Два возвращения". 12+
**02:30** Д/ф "Агатовый каприз Императрицы". 12+

КАРУСЕЛЬ

**05:00** Ранние пташки. "Йоко" 0+
**07:00** "С добрым утром, малыши!" 0+
**07:35** М/с "Суперкрылья. Подзарядка" 0+
**08:00** М/с "Фиксики. Новенькие" 0+
**10:10** М/с "Роботы-поезда" 0+
**10:45** "Всё, что вы хотели знать, но боялись спросить" 6+
**11:10** М/с "Три кота" 0+
**12:10** М/с "Легенды Спарка" 0+
**12:40** М/с "СУПЕР10" 6+
**13:10** М/с "Ниндзяго" 6+
**13:35** М/с "Дикие скричеры!" 6+
**14:00** "Навигатор. Новости" 0+
**14:10** М/с "Маша и Медведь" 0+
**15:35** М/с "Семья Трефликов" 0+
**15:55** М/с "Малыши и Медведь" 0+
**16:00** М/с "Барби: Дримтопия" 0+
**16:25** М/с "Кинди Кидс. Твои весёлые подружки!" 0+
**16:30** М/с "Подружки-супергерои" 6+
**16:55** М/с "Оранжевая корова" 0+
**19:15** М/с "Томас и его друзья. Большой мир! Большие приключения!" 0+
**19:40** М/с "Щенячий патруль" 0+
**20:30** "Спокойной ночи, малыши!" 0+
**20:45** М/с "Катя и Эф. Куда-угодно-дверь" 0+
**22:00** М/с "Геомека" 6+
**22:30** М/с "Черепашки-ниндзя" 6+
**22:55** М/с "Герои Гуджитсу" 6+
**23:10** М/с "Инфинити Надо" 6+
**23:35** М/с "Скай Бластерс" 6+
**23:45** М/ф "Маугли" 0+
**01:30** М/с "Везуха!" 6+
**03:15** М/с "Смешарики. Пинкод" 6+

ОТР

**10:15**, **21:30** "Моя история". Юлия Пересильд 12+
**10:45**, **21:05** "Большая страна". Тени великих предков 12+
**11:10**, **19:15**, **04:35** "Среда обитания" 12+
**11:30**, **19:35** "Календарь" 12+
**12:00** ОТРажение-1 12+
**14:00**, **17:00**, **19:00**, **23:00** Новости 12+
**14:10** Х/ф "Очи чёрные" 12+
**16:00**, **17:20** ОТРажение-2 12+
**20:00**, **02:40**, **08:45** "Прав!Да?" 12+
**20:40**, **03:50** Д/ф "В поисках утраченного искусства". Неумолимый Рафаэль 16+
**22:00**, **23:30** ОТРажение-3 12+
**01:00** Х/ф "Пять вечеров с Никитой Михалковым". "Неоконченная пьеса для механического пианино" 12+
**03:20** "Фигура речи" 12+
**04:10** Д/ф "10 дурацких способов ловить рыбу зимой" 12+
**05:00** ОТРажение-3 12+
**07:20** "Потомки". Григорий Бакланов. Пядь земли стоимостью в жизнь 12+
**07:50** "Домашние животные" 12+
**08:15** Д/ф "Книжные аллеи. Адреса и строки". Петербург Ахматовой 6+
**09:25** Д/ф "В поисках утраченного искусства". Эль Греко. Затерянный в веках 16+
**09:45** "Вспомнить всё" 12+

СПАС

**07:00**, **02:35** "День Патриарха" 0+
**07:10** Мультфильмы на Спасе 0+
**07:35**, **16:00**, **16:30** "Монастырская кухня" 0+
**08:00** Х/ф "Осенняя история" 1 с. 6+
**09:30** "Утро на Спасе" 0+
**12:30**, **01:40** "Во что мы верим" 0+
**13:30** "Прямая линия жизни" 16+
**14:30** "Украина, которую мы любим" 12+
**15:00**, **00:45** "Прямая линия. Ответ священника" 12+
**17:00** Д/ф "Православие в Японии" 0+
**17:55** Д/ф "Русские американцы" 0+
**18:20** Х/ф "Уроки французского" 0+
**20:05**, **04:20** "Завет" 6+
**20:40** Х/ф "Сашка" 6+
**22:30**, **04:50** "Вечер на Спасе" 0+
**02:50** "Расскажи мне о Боге" 6+
**03:20**, **03:50** "Двенадцать" 12+

МИР

**05:00**, **10:10** Т/с "Фронт" 16+
**10:00**, **13:00**, **16:00**, **19:00** Новости 12+
**13:15**, **18:05** "Дела судебные. Деньги верните!" 16+
**14:10**, **16:15** "Дела судебные. Битва за будущее" 16+
**15:05** "Дела судебные. Новые истории" 16+
**17:10** "Мировое соглашение" 16+
**19:25**, **20:10** "Игра в кино" 12+
**20:55**, **21:55** "Слабое звено" 12+
**22:55** Шоу "Назад в будущее" 16+
**23:50** Т/с "Свои" 16+
**02:20** Д/ф "Яростный стройотряд. Школа миллиардеров" 12+
**02:40** Т/с "Дурная кровь" 16+

ПЯТНИЦА!

**05:00**, **05:50** Орел и решка. Чудеса света 3 16+
**06:40**, **02:10**, **04:20** Пятница News 16+
**07:00**, **08:10**, **09:10**, **10:10**, **11:20**, **12:20**, **13:20**, **14:20**, **15:30**, **16:30**, **17:30**, **19:00** На ножах 16+
**20:00**, **21:20** Молодые ножи 16+
**22:40** Белый Китель 16+
**00:00** Х/ф "Та еще парочка" 18+
**02:30** Адская кухня 16+
**04:00** Орел и решка. Тревел гид 16+

ЗВЕЗДА

**05:20**, **14:05**, **03:50** Т/с "Псевдоним "Албанец"-2" 16+
**07:00** "Сегодня утром" 12+
**09:00**, **13:00**, **18:00**, **21:15** Новости дня 16+
**09:20**, **01:20** Х/ф "Неоконченная повесть" 12+
**11:20**, **21:25** "Открытый эфир" 12+
**13:25** "НЕ ФАКТ!" 12+
**14:00** Военные новости 16+
**18:30** "Специальный репортаж" 16+
**20:25** Д/с "Секретные материалы" 16+
**23:05** "Между тем" 12+
**23:40** Х/ф "Перед рассветом" 16+
**02:55** Д/с "Бастионы России" 12+

ДОМАШНИЙ

**06:30**, **05:15** "По делам несовершеннолетних" 16+
**08:30** "Давай разведемся!" 16+
**09:35**, **03:35** "Тест на отцовство" 16+
**11:45**, **01:20** Т/с "Понять. Простить" 16+
**12:50**, **02:20** Т/с "Порча" 16+
**13:20**, **02:45** Т/с "Знахарка" 16+
**13:55**, **03:10** Т/с "Верну любимого" 16+
**14:30** Х/ф "День святого Валентина" 16+
**19:00** Х/ф "Бойся, я с тобой" 16+
**23:20** Т/с "Женский доктор" 2" 16+

# ЧЕТВЕРГ 17 февраля

**05:00**, **09:25** "Доброе утро" 12+
**09:00**, **12:00**, **15:00**, **18:00**, **03:00** Новости 16+
**09:50** "Жить здорово!" 16+
**10:55** "Модный приговор" 6+
**12:15**, **17:00**, **02:00**, **03:05** "Время покажет" 16+
**15:15** "Давай поженимся!" 16+
**16:00** "Мужское / Женское" 16+
**18:40** "На самом деле" 16+
**19:45** "Пусть говорят" 16+
**21:00** "Время" 16+
**21:30** Т/с "Серебряный волк" 16+
**22:35** "Большая игра" 16+
**23:30** "Вечерний Ургант" 16+
**00:00** Дневник Олимпийских зимних игр 2022 г. в Пекине 0+
**01:10** Олимпийские зимние игры 2022 г. в Пекине 0+

РОССИЯ 1

**05:00**, **09:30** "Утро России" 12+
**09:00**, **21:05** Вести. Местное время. 12+
**09:55** "О самом главном" 12+
**11:00**, **12:40**, **20:00** Вести. 12+
**11:30** "Судьба человека" 12+
**13:00** XXIV ЗИМНИЕ ОЛИМПИЙСКИЕ ИГРЫ В ПЕКИНЕ. Фигурное катание. Женщины. Произвольная программа. 12+
**17:15** "Андрей Малахов. Прямой эфир" 16+
**18:40** "60 Минут" 12+
**21:20** Т/с "Холодные берега. Возвращение" 16+
**23:35** "Вечер" 12+
**02:20** XXIV ЗИМНИЕ ОЛИМПИЙСКИЕ ИГРЫ В ПЕКИНЕ. 12+
**04:00** Т/с "Семейный детектив" 16+

МАТЧ!

**10:00** XXIV Зимние Олимпийские игры. Горнолыжный спорт. Скоростной спуск. Женщины. Прямая трансляция 12+
**10:30** XXIV Зимние Олимпийские игры. Фристайл. Ски-кросс. Женщины. Прямая трансляция 12+
**11:10** XXIV Зимние Олимпийские игры. Хоккей. Женщины. Финал. Прямая трансляция 12+
**13:25** XXIV Зимние Олимпийские игры. Фристайл. Ски-кросс. Женщины. Финал. Прямая трансляция 12+
**14:20** XXIV Зимние Олимпийские игры. Кёрлинг. Женщины. Россия - Великобритания. Прямая трансляция 12+
**15:40** XXIV Зимние Олимпийские игры. Конькобежный спорт. Женщины. 1000 м. Прямая трансляция 12+
**16:45**, **18:50**, **22:50** Новости 12+
**16:50**, **20:30**, **22:55**, **05:00** Все на Матч! Прямой эфир 12+
**17:20**, **18:55**, **21:15**, **07:45** XXIV Зимние Олимпийские игры 0+
**23:40** Футбол. Лига чемпионов. Обзор 0+
**00:15** Футбол. Лига Европы. Плей-офф. "Зенит" (Россия) - "Бетис" (Испания). Прямая трансляция 12+
**02:45** Футбол. Лига Европы. Плей-офф. "Порту" (Португалия) - "Лацио" (Италия). Прямая трансляция 12+
**05:45** Футбол. Лига Европы. Плей-офф. "Барселона" (Испания) - "Наполи" (Италия) 0+
**07:40** Новости 0+

**04:55** Т/с "Возвращение Мухтара" 16+
**06:30** "Утро. Самое лучшее" 16+
**08:00**, **10:00**, **13:00**, **16:00**, **19:00**, **23:15** Сегодня. 12+
**08:25**, **10:25** Т/с "Морские дьяволы. Смерч" 16+
**13:25** Чрезвычайное происшествие. 12+
**14:00** "Место встречи". 12+
**16:45** "За гранью" 16+
**17:50** "ДНК" 16+
**20:00** Т/с "Золото" 16+
**23:35** "ЧП. Расследование" 16+
**00:10** "Поздняков" 16+
**00:25** "Мы и наука. Наука и мы" 12+
**01:25** Т/с "Пёс" 16+
**03:05** Их нравы 0+
**03:25** Т/с "Три звезды" 16+

СТС

**07:00**, **06:50** "Ералаш" 0+
**07:05** М/с "Три кота" 0+
**07:15** М/ф "Кунг-фу панда. Тайна свитка" 6+
**07:35** М/ф "Монстры против овощей" 6+
**08:00** М/с "Том и Джерри" 0+
**09:00**, **19:30**, **20:00**, **20:30** Т/с "Сеня-Федя" 16+
**10:00**, **04:30** Т/с "Воронины" 16+
**11:00** Х/ф "8 подруг Оушена" 16+
**13:05** "Форт Боярд. Тайны крепости" 16+
**14:05** Т/с "Ивановы-Ивановы" 12+
**16:50** Т/с "Дылды" 16+
**21:00** Х/ф "Рыцарь дня" 12+
**23:15** Х/ф "Джек Ричер-2. Никогда не возвращайся" 16+
**01:40** Х/ф "Спасатели Малибу" 18+
**03:45** Т/с "Мамы чемпионов" 16+
**06:05** "6 кадров" 16+
**06:10** Мультфильмы 0+

ТНТ

**07:00**, **07:30**, **07:55** "ТНТ. Gold" 16+
**08:25** "Перезагрузка" 16+
**09:00**, **09:30**, **10:00**, **12:30**, **13:00**, **13:30**, **14:00**, **14:30** Т/с "СашаТаня" 16+
**10:30**, **11:00**, **11:30**, **12:00**, **18:00**, **18:30**, **19:00**, **19:30** Т/с "Отпуск" 16+
**15:00**, **15:30**, **16:00**, **16:30**, **17:00**, **17:30** Т/с "Универ. Новая общага" 16+
**20:00**, **20:30** Т/с "Девушки с Макаровым" 16+
**21:00** "Двое на миллион" 16+
**22:00** Т/с "Вне себя" 16+
**23:00** Х/ф "Мой шпион" 12+
**00:50**, **01:50**, **02:40** "Импровизация" 16+
**03:30** "Comedy Баттл. Сезон 2019" 16+
**04:25**, **05:15** "Открытый микрофон" 16+
**06:05**, **06:30** "ТНТ. Best" 16+

ТВЦ

**06:00** "Настроение". 12+
**08:25** "Доктор И..." 16+
**09:00** Т/с "Майор и магия". 16+
**10:40**, **04:45** Д/ф "Михаил Козаков. Почти семейная драма". 12+
**11:30**, **14:30**, **17:50**, **22:00** События. 12+
**11:50** Т/с "Пуаро Агаты Кристи". 12+
**13:45**, **05:25** "Мой герой" 12+
**14:50** Город новостей. 12+
**15:05**, **03:10** Т/с "Анна-детективъ". 12+
**16:55** "Хроники московского быта" 12+
**18:10** Х/ф "Тень стрекозы" 12+
**22:35** "10 самых... Приёмные дети звёзд" 16+
**23:05** Д/ф "Актерские драмы. Жизнь взаймы". 12+
**00:00** События. 25-й час. 12+
**00:35**, **02:55** Петровка, 38 16+
**00:55** "Удар властью. Виктор Черномырдин" 16+
**01:35** Д/ф "Разведчики. Смертельная игра". 12+
**02:15** Д/ф "Семейные тайны. Никита Хрущев". 12+

РОССИЯ К

**06:30**, **07:00**, **07:30**, **08:20**, **10:00**, **15:00**, **19:30**, **23:30** Новости культуры 12+
**06:35** "Пешком...". Москва Казакова. 6+
**07:05** "Правила жизни". 6+
**07:35**, **18:40** Д/с "Настоящая война престолов". 12+
**08:25** Легенды мирового кино. Валентина Серова. 6+
**08:50**, **16:35** Х/ф "Гляди веселей!". 12+
**10:15** "Наблюдатель". 6+
**11:10**, **00:30** Д/ф "Вороне где-то бог...". 12+
**12:10** Дневник XV Зимнего международного фестиваля искусств в Сочи. 12+
**12:40**, **22:20** Х/ф "Клуб самоубийц, или Приключения титулованной особы". 12+
**13:45** Надя Рушева. 6+
**13:55** Евгений Гришковец. Линия жизни. 6+
**15:05** Новости. Подробно. Театр. 6+
**15:20** Моя любовь - Россия!. 6+
**15:45** "2 Верник 2". 6+
**17:40**, **01:30** Пианисты XX века. Владимир Ашкенази. 12+
**19:45** Главная роль 6+
**20:05** Анна Козлова. "Рюрик". 12+
**20:30** "Спокойной ночи, малыши!". 0+
**20:50** Д/ф "Доживем до понедельника". Счастье - это когда тебя понимают". 12+
**21:35** "Энигма. Сайнхо Намчылак". 12+
**23:50** Д/ф "Четыре жизни Сергея Медынского". 12+
**02:25** Д/ф "Беларусь. Несвижский замок". 6+

КАРУСЕЛЬ

**05:00** Ранние пташки. "Четверо в кубе" 0+
**07:00** "С добрым утром, малыши!" 0+
**07:35** М/с "Суперкрылья. Подзарядка" 0+
**08:00** М/с "Доктор Панда" 0+
**10:10** М/с "Роботы-поезда" 0+
**10:45** "Мастерская УМЕЛЫЕ РУЧКИ" 0+
**11:00** М/с "Три кота" 0+
**12:10** М/с "Легенды Спарка" 0+
**12:40** М/с "СУПЕР10" 6+
**13:10** М/с "Ниндзяго" 6+
**13:35** М/с "Дикие скричеры!" 6+
**14:00** "Навигатор. Новости" 0+
**14:10** М/с "Маша и Медведь" 0+
**15:35** М/с "Семья Трефликов" 0+
**15:55** М/с "Малыши и Медведь" 0+
**16:00** М/с "Барби: Дримтопия" 0+
**16:25** М/с "Кинди Кидс. Твои весёлые подружки!" 0+
**16:30** М/с "Подружки-супергерои" 6+
**16:55** М/с "Оранжевая корова" 0+
**19:15** М/с "Томас и его друзья. Большой мир! Большие приключения!" 0+
**19:40** М/с "Щенячий патруль" 0+
**20:30** "Спокойной ночи, малыши!" 0+
**20:45** М/с "Деревяшки" 0+
**22:00** М/с "Геомека" 6+
**22:30** М/с "Черепашки-ниндзя" 6+
**22:55** М/с "Герои Гуджитсу" 6+
**23:10** М/с "Инфинити Надо" 6+
**23:35** М/с "Скай Бластерс" 6+
**23:45** М/ф "Тайна третьей планеты" 0+
**00:35** М/ф "Замок лгунов" 0+
**00:50** М/ф "Вовка в тридевятом царстве" 0+
**01:10** М/ф "Волшебное кольцо" 0+
**01:30** М/с "Везуха!" 6+
**03:15** М/с "Смешарики. Пинкод" 6+

ОТР

**10:15**, **21:05** Д/ф "Джанго Рейнхардт. Трёхпалая молния" 12+
**11:10**, **19:15**, **04:35** "Среда обитания" 12+
**11:30**, **19:35** "Календарь" 12+
**12:00** ОТРажение-1 12+
**14:00**, **17:00**, **19:00**, **23:00** Новости 12+
**14:10** Х/ф "Неоконченная пьеса для механического пианино" 12+
**16:00**, **17:20** ОТРажение-2 12+
**20:00**, **02:30**, **08:45** "Прав!Да?" 12+
**20:40**, **03:50** Д/ф "В поисках утраченного искусства". Эль Греко. Затерянный в веках 16+
**22:00**, **23:30** ОТРажение-3 12+
**01:00** Х/ф "Пять вечеров с Никитой Михалковым". "Без свидетелей" 12+
**03:10** Специальный проект ОТР "Отчий дом". "Мужской долг" 12+
**03:25** "Гамбургский счёт" 12+
**04:10** Д/ф "10 дурацких способов ловить рыбу зимой" 12+
**05:00** ОТРажение-3 12+
**07:20** "Потомки". Даниил Гранин. Писатель по кличке "Совесть" 12+
**07:50** "Домашние животные" 12+
**08:15** Д/ф "Книжные аллеи. Адреса и строки". Петербург Мандельштама 6+
**09:25** Д/ф "В поисках утраченного искусства". Наследие Сезанна 16+
**09:45** "Дом "Э"" 12+

СПАС

**07:00**, **02:10** "День Патриарха" 0+
**07:10** Мультфильмы на Спасе 0+
**07:20**, **16:00**, **16:30** "Монастырская кухня" 0+
**07:45** Х/ф "Осенняя история" 2 с. 6+
**09:30** "Утро на Спасе" 0+
**12:30** "И будут двое" 0+
**13:35**, **02:25** "Профессор Осипов" 0+
**14:10** Д/ф "Первая обитель Москвы. Новоспасский Монастырь" 0+
**15:00**, **00:45** "Прямая линия. Ответ священника" 12+
**17:00** Д/ф "Херсонес. Точка отсчета" 0+
**17:50** Д/ц "Нузальский храм" "Тропами Алании" 0+
**18:15** Х/ф "Сашка" 6+
**20:05**, **04:20** "Завет" 6+
**20:35** Х/ф "Поворот" 12+
**22:30**, **04:50** "Вечер на Спасе" 0+
**01:40** "В поисках Бога" 6+
**02:55** "Прямая линия жизни" 16+
**03:50** "Украина, которую мы любим" 12+

МИР

**05:00**, **02:20** Т/с "Дурная кровь" 16+
**06:55**, **10:10**, **23:50** Т/с "Свои" 16+
**10:00**, **13:00**, **16:00**, **19:00** Новости 12+
**13:15**, **18:05** "Дела судебные. Деньги верните!" 16+
**14:10**, **16:15** "Дела судебные. Битва за будущее" 16+
**15:05** "Дела судебные. Новые истории" 16+
**17:10** "Мировое соглашение" 16+
**19:25**, **20:10** "Игра в кино" 12+
**20:55**, **21:55** "Слабое звено" 12+
**22:55** Шоу "Назад в будущее" 16+

ПЯТНИЦА!

**05:00**, **05:50** Орел и решка. Чудеса света 3 16+
05.40, 01.00, 03.30 Пятница News 16+
**07:00**, **08:10**, **09:10**, **10:10**, **11:20** На ножах 16+
**12:20**, **15:10**, **16:30**, **17:40**, **19:00**, **20:20**, **21:40** Четыре свадьбы 16+
**13:30** Любовь на выживание 16+
**23:00** Секретный миллионер 4 16+
**00:20** Х/ф "Во власти стихии" 18+
**02:20** Адская кухня 16+
**03:40** Мир забесплатно 16+

ЗВЕЗДА

**05:20** Т/с "Псевдоним "Албанец"-2" 16+
**07:00** "Сегодня утром" 12+
**09:00**, **13:00**, **18:00**, **21:15** Новости дня 16+
**09:20** Х/ф "Смертельная ошибка" 12+
**11:20**, **21:25** "Открытый эфир" 12+
**13:25** "НЕ ФАКТ!" 12+
**14:00** Военные новости 16+
**14:05**, **03:50** Т/с "Краповый берет" 16+
**18:30** "Специальный репортаж" 16+
**18:50** Д/ф "Легенды футбола: 11 молчаливых мужчин" 16+
**20:25** "Код доступа" 12+
**23:05** "Между тем" 12+
**23:40** Х/ф "Дружба особого назначения" 16+
**01:30** Х/ф "Внимание! Всем постам..." 12+
**02:50** Д/с "Бастионы России" 12+
**03:35** Д/с "Оружие Победы" 12+

ДОМАШНИЙ

**06:30**, **05:20** "По делам несовершеннолетних" 16+
**08:30** "Давай разведемся!" 16+
**09:35**, **03:35** "Тест на отцовство" 16+
**11:45**, **01:20** Т/с "Понять. Простить" 16+
**12:50**, **02:20** Т/с "Порча" 16+
**13:20**, **02:45** Т/с "Знахарка" 16+
**13:55**, **03:10** Т/с "Верну любимого" 16+
**14:30** Х/ф "Слабое звено" 16+
**19:00** Х/ф "Беззащитное сердце" 16+
**23:20** Т/с "Женский доктор" 2" 16+
**05:15** "6 кадров" 16+

# ПЯТНИЦА 18 февраля

**05:00**, **09:25** "Доброе утро" 12+
**09:00**, **12:00**, **18:00** Новости 16+
**09:50** "Жить здорово!" 16+
**10:55**, **02:45** "Модный приговор" 6+
**12:15**, **17:00** "Время покажет" 16+
**13:20** Олимпийские зимние игры 2022 г. в Пекине. Фигурное катание. Пары (короткая программа) 0+
**18:40** "Человек и закон" 16+
**19:45** "Поле чудес" 16+
**21:00** "Время" 16+
**21:30** "Голос. Дети" 0+
**23:10** "Вечерний Ургант" 16+
**00:00** Дневник Олимпийских зимних игр 2022 г. в Пекине 0+
**01:05** Олимпийские зимние игры 2022 г. в Пекине 0+
**02:00** "Наедине со всеми" 16+
**03:35** "Давай поженимся!" 16+

РОССИЯ 1

**05:00**, **09:30** "Утро России" 12+
**09:00**, **20:45** Вести. Местное время. 12+
**09:55** "О самом главном" 12+
**11:00**, **14:00**, **20:00** Вести. 12+
**11:55** XXIV ЗИМНИЕ ОЛИМПИЙСКИЕ ИГРЫ В ПЕКИНЕ. Биатлон. Мужчины. Масс-старт 15 км. 12+
**12:55**, **18:40** "60 Минут" 12+
**14:30** "Андрей Малахов. Прямой эфир" 16+
**16:00** XXIV ЗИМНИЕ ОЛИМПИЙСКИЕ ИГРЫ В ПЕКИНЕ. ХОККЕЙ. Мужчины. Полуфинал. 12+
**21:00** "Возможно всё!" 16+
**23:00** Х/ф "Бендер: Золото империи" 16+
**00:40** XXIV ЗИМНИЕ ОЛИМПИЙСКИЕ ИГРЫ В ПЕКИНЕ. 12+
**01:50** Х/ф "Вернуть Веру" 12+
**03:20** Х/ф "Везучая" 12+

МАТЧ!

**10:00**, **11:00**, **14:35**, **16:45**, **18:50**, **22:50**, **02:40**, **09:55** Новости 12+
**10:05**, **14:40**, **16:50**, **22:55**, **01:50**, **05:00** Все на Матч! Прямой эфир 12+
**11:05** XXIV Зимние Олимпийские игры. Хоккей. Мужчины. 1/2 финала. Прямая трансляция 12+
**13:30** XXIV Зимние Олимпийские игры. Фристайл. Ски-кросс. Мужчины. Финал. Прямая трансляция 12+
**15:25** XXIV Зимние Олимпийские игры. Конькобежный спорт. Мужчины. 1000 м. Прямая трансляция 12+
**17:20**, **21:45**, **23:40**, **03:05**, **05:45** XXIV Зимние Олимпийские игры 0+
**18:55** XXIV Зимние Олимпийские игры. Бобслей. Женщины. 1-я попытка. Прямая трансляция 12+
**19:45** XXIV Зимние Олимпийские игры. Кёрлинг. Женщины. 1/2 финала. Прямая трансляция 12+
**02:45** "Точная ставка" 16+
**08:25** XXIV Зимние Олимпийские игры. Бобслей. Четвёрки. 1-я попытка. Прямая трансляция 12+
**09:30** XXIV Зимние Олимпийские игры. Фристайл. Хафпайп. Мужчины. Финал. Прямая трансляция 12+

**04:55** Т/с "Возвращение Мухтара" 16+
**06:30** "Утро. Самое лучшее" 16+
**08:00**, **10:00**, **13:00**, **16:00**, **19:00** Сегодня. 12+
**08:25** "Мои университеты. Будущее за настоящим" 6+
**09:30**, **10:25** Т/с "Морские дьяволы" 16+
**11:00**, **14:00** Т/с "Ментовские войны" 16+
**13:25** Чрезвычайное происшествие. 12+
**16:45** "ДНК" 16+
**17:55** "Жди меня" 12+
**20:00** Т/с "Золото" 16+
**00:10** "Своя правда" 16+
**01:55** "Захар Прилепин. Уроки русского" 12+
**02:20** Квартирный вопрос 0+
**03:10** Т/с "Три звезды" 16+

СТС

**07:00**, **06:50** "Ералаш" 0+
**07:05** М/с "Три кота" 0+
**07:15** М/с "Сказки Шрэкова болота" 6+
**07:25** М/ф "Шрэк-4d" 6+
**07:35** М/ф "Шрэк. Страшилки" 6+
**08:00** М/с "Том и Джерри" 0+
**09:00** Т/с "Сеня-Федя" 16+
**10:00**, **04:35** Т/с "Воронины" 16+
**11:35** Х/ф "Рыцарь дня" 12+
**13:40** "Уральские пельмени. СмехBook" 16+
**14:05**, **20:30** Шоу "Уральских пельменей" 16+
**22:00** Х/ф "Конг. Остров черепа" 16+
**00:20** Х/ф "Кинг Конг" 16+
**03:50** Т/с "Мамы чемпионов" 16+
**06:05** "6 кадров" 16+
**06:10** Мультфильмы 0+

ТНТ

**07:00**, **07:30** "ТНТ. Gold" 16+
**07:55**, **08:25**, **09:00**, **09:30**, **10:00**, **12:30**, **13:00**, **13:30**, **14:00**, **14:30** Т/с "СашаТаня" 16+
**10:30**, **11:00**, **11:30**, **12:00** Т/с "Отпуск" 16+
**15:00**, **15:30**, **16:00**, **16:30**, **17:00**, **17:30** Т/с "Универ. Новая общага" 16+
**18:00**, **19:00** "Однажды в России. Спецдайджест" 16+
**20:00** "Однажды в России" 16+
**21:00** "Комеди Клаб" 16+
**22:00** "COMEDY БАТТЛ 16+
**23:00** "Импровизация. Команды" 16+
**00:00** "Такое кино!" 16+
**00:30** Х/ф "Просто помиловать" 18+
**02:55**, **03:45** "Импровизация" 16+
**04:30** "Comedy Баттл. Сезон 2019" 16+
**05:20** "Открытый микрофон" 16+
**06:10**, **06:35** "ТНТ. Best" 16+

ТВ3

**06:00** "Настроение". 12+
**08:20**, **11:50** Х/ф "Сашкина удача". 12+
**11:30**, **14:30**, **17:50** События. 12+
**12:25**, **15:05** Х/ф "Шахматная королева". 16+
**14:50** Город новостей. 12+
**17:00** Д/ф "Актёрские драмы. Полные, вперёд!" 12+
**18:10** Х/ф "Похищенный". 12+
**19:55** Х/ф "Восемь бусин на тонкой ниточке" 12+
**22:00** "В центре событий". 12+
**23:15** "Приют комедиантов" 12+
**01:05** Х/ф "Дело Румянцева". 0+
**02:45** Петровка, 38 16+
**03:00** Т/с "Пуаро Агаты Кристи". 12+
**04:30** Д/ф "Борис Андреев. Я хотел играть любовь". 12+
**05:10** Х/ф "Восемь бусин на тонкой ниточке". 12+

РОССИЯ К

**06:30**, **07:00**, **07:30**, **08:20**, **10:00**, **15:00**, **19:30**, **23:30** Новости культуры 12+
**06:35** "Пешком...". Москва деревянная. 6+
**07:05** "Правила жизни". 6+
**07:35** Д/с "Настоящая война престолов". 12+
**08:25** Легенды мирового кино. Милош Форман. 6+
**08:50**, **16:25** Х/ф "Гляди веселей!". 12+
**10:20** Х/ф "Секретная миссия". 12+
**12:05** Анна Козлова. "Рюрик". 12+
**12:30** Василий Кандинский. "Желтый звук". 6+
**12:40** Х/ф "Клуб самоубийц, или Приключения титулованной особы". 12+
**13:50** "XVIII век: от реформ Петра I к абсолютизму Екатерины II". 12+
**14:30** Д/ф "Беларусь. Несвижский замок". 12+
**15:05** Письма из провинции. Великий Новгород. 6+
**15:35** "Энигма. Сайнхо Намчылак". 12+
**16:15** Клод Моне. 6+
**17:30**, **01:35** Пианисты XX века. Клаудио Аррау. 12+
**18:45** "Царская ложа". 12+
**19:45** "Смехоностальгия". 6+
**20:15** Татьяна Михалкова. Линия жизни. 12+
**21:10** Х/ф "Чужая родня". 12+
**22:45** "2 Верник 2". 6+
**23:50** Х/ф "Холодным днем в парке". 12+

КАРУСЕЛЬ

**02:45** Мультфильм. 12+
**05:00** Ранние пташки. "Команда Флоры" 0+
**07:00** "С добрым утром, малыши!" 0+
**07:35** М/с "Суперкрылья. Подзарядка" 0+
**08:00** М/с "Кругляши" 0+
**10:10** М/с "Роботы-поезда" 0+
**10:45** "Студия Каляки-Маляки" 0+
**11:10** М/с "Три кота" 0+
**12:10** М/с "Легенды Спарка" 0+
**12:40** М/с "СУПЕР10" 6+
**13:10** М/с "Ниндзяго" 6+
**13:35** М/с "Дикие скричеры!" 6+
**14:00** "Навигатор. У нас гости!" 0+
**14:10** М/с "Буба" 6+
**15:35** М/с "Семья Трефликов" 0+
**15:55** М/с "Малыши и Медведь" 0+
**16:00** М/с "Барби: Дримтопия" 0+
**16:25** М/с "Кинди Кидс. Твои весёлые подружки!" 0+
**16:30** М/с "Подружки-супергерои" 6+
**16:55** М/с "Оранжевая корова" 0+
**19:15** М/с "Томас и его друзья. Большой мир! Большие приключения!" 0+
**19:40** М/с "Вспыш и чудо-машинки" 0+
**20:30** "Спокойной ночи, малыши!" 0+
**20:45** М/с "Кошечки-собачки" 0+
**22:30** М/с "Бакуган: Вооружённый альянс" 6+
**23:15** "Ералаш" 6+
**01:05** М/с "Элвин и бурундуки" 6+
**03:15** М/с "Смешарики. Пинкод" 6+

ОТР

**10:15**, **21:05** Д/ф "Леонард Бернстайн. Размышления" 6+
**11:10**, **19:15** "Среда обитания" 12+
**11:30**, **19:35** "Календарь" 12+
**12:00** ОТРажение-1 12+
**14:00**, **17:00**, **19:00**, **23:00** Новости 12+
**14:10** Х/ф "Без свидетелей" 12+
**15:45** "Большая страна: территория тайн" 12+
**16:00**, **17:20** ОТРажение-2 12+
**20:00** "За дело!" 12+
**20:40** Д/ф "В поисках утраченного искусства". Наследие Сезанна 16+
**22:00**, **23:30** ОТРажение-3 12+
**01:00** Х/ф "Пять вечеров с Никитой Михалковым". "Утомлённые солнцем" 16+
**03:20** Д/ф "Почему мы креативны?" 18+
**04:50** Д/ф "10 дурацких способов ловить рыбу зимой" 12+
**05:20** Х/ф "К востоку от рая" 12+
**07:20** Д/ф "Книжные аллеи. Адреса и строки". Петербург Некрасова 6+
**07:50** Х/ф "Счастливый Лазарь" 16+

СПАС

**07:00**, **02:50** "День Патриарха" 0+
**07:10** Мультфильмы на Спасе 0+
**07:30**, **15:55**, **16:25** "Монастырская кухня" 0+
**07:55** Х/ф "Тревога" 0+
**09:30** "Утро на Спасе" 0+
**12:30**, **03:05** "Простые чудеса" 12+
**13:20** "Расскажи мне о Боге" 6+
**13:55** "Бесогон" 16+
**15:00** "Прямая линия. Ответ священника" 12+
**16:55**, **17:25** "Двенадцать" 12+
**18:00** Х/ф "Поворот" 12+
**20:05**, **04:20** "Завет" 6+
**20:40** Х/ф "Зимний вечер в Гаграх" 12+
**22:30**, **04:50** "Вечер на Спасе" 0+
**00:45** Д/ф "К 200 летию Оптинского скита. Костер, согревающий всю Россию" 0+
**01:20** Х/ф "Ко мне, Мухтар!" 6+
**03:50** "Пилигрим" 6+

МИР

**05:00** Т/с "Дурная кровь" 16+
**06:45**, **10:20** Т/с "Свои" 16+
**10:00**, **13:00**, **16:00**, **19:00** Новости 12+
**10:10** "В гостях у цифры" 12+
**13:15** "Дела судебные. Деньги верните!" 16+
**14:10**, **16:20** "Дела судебные. Битва за будущее" 16+
**15:05** "Дела судебные. Новые истории" 16+
**17:25** Х/ф "Дети Дон-Кихота" 12+
**19:15** Ток-шоу "Слабое звено" 12+
**20:15** "Игра в кино" 12+
**21:00** Х/ф "Трактир на Пятницкой" 0+
**22:50** Х/ф "Покровские ворота" 0+
**01:15** Х/ф "Завтра была война" 12+
**02:45** Х/ф "Близнецы" 0+
**04:05** Мультфильмы 0+

ПЯТНИЦА!

**05:00**, **05:40** Орел и решка. Россия 2 16+
**06:30**, **00:30**, **02:40**, **04:30** Пятница News 16+
**07:00**, **08:00**, **09:10**, **10:10**, **11:10**, **12:10**, **13:20**, **14:20** На ножах 16+
**15:20**, **16:20**, **17:20** Мир наизнанку. Китай 16+
**18:00** Х/ф "Мачо и ботан" 16+
**20:10** Х/ф "Мачо и ботан 2" 12+
**22:20** Х/ф "Напряги извилины" 16+
**01:00** Адская кухня 16+
**03:10** Мир забесплатно 16 +

ТЕЛЕКАНАЛ ЗВЕЗДА

**05:00** Д/с "Хроника Победы" 16+
**05:15** Т/с "Краповый берет" 16+
**06:50**, **09:20** Х/ф "Застава в горах" 12+
**09:00**, **13:00**, **18:00**, **21:15** Новости дня 16+
**09:45**, **13:25**, **14:05** Х/ф "Сильные духом" 12+
**14:00** Военные новости 16+
**14:20**, **18:40**, **21:25** Т/с "МУР есть МУР!-3" 16+
**23:10** "Десять фотографий" 12+
**00:00** Х/ф "Смертельная ошибка" 12+
**01:50** Х/ф "Два билета на дневной сеанс" 12+
**03:30** Х/ф "Круг" 12+

ДОМАШНИЙ

**06:30**, **05:45** "По делам несовершеннолетних" 16+
**08:30** "Давай разведемся!" 16+
**09:30**, **04:05** "Тест на отцовство" 16+
**11:45**, **01:55** Т/с "Понять. Простить" 16+
**12:50**, **02:50** Т/с "Порча" 16+
**13:20**, **03:15** Т/с "Знахарка" 16+
**13:55**, **03:40** Т/с "Верну любимого" 16+
**14:30** Х/ф "Бойся, я с тобой" 16+
**19:00** Х/ф "Голос ангела" 16+
**23:45** "Про здоровье" 16+
**00:00** "Женский доктор 2" 16+ Т+с
**06:05** Х/ф "Я тебя найду" 16+

# СУББОТА 19 февраля

**04:15** "Мужское / Женское" 16+
**06:00** "Доброе утро. Суббота" 6+
**09:00** "Умницы и умники" 12+
**09:45** "Слово пастыря" 0+
**10:00**, **11:30** Новости 16+
**10:20** "Как долго я тебя искала...". В. Алентова 12+
**11:50** Олимпийские зимние игры 2022 г. в Пекине. Биатлон. Женщины. Масс-старт. 12,5 км 0+
**12:55** "Видели видео?" 6+
**14:55** "Короли лыж. Кто получит золото Пекина?" 12+
**16:00**, **00:45** Олимпийские зимние игры 2022 г. в Пекине 0+
**18:40** "Точь-в-точь" 16+
**21:00** "Время" 16+
**21:20** Х/ф "Белый снег" 6+
**23:45** Дневник Олимпийских зимних игр 2022 г. в Пекине 0+
**02:00** "Наедине со всеми" 16+
**02:45** "Модный приговор" 6+
**03:35** "Давай поженимся!" 16+

РОССИЯ 1

**05:00** "Утро России. Суббота" 12+
**08:00** Вести. Местное время. 12+
**08:20** Местное время. Суббота. 12+
**08:35** "Формула еды" 12+
**08:55** XXIV ЗИМНИЕ ОЛИМПИЙСКИЕ ИГРЫ В ПЕКИНЕ. Лыжные гонки. Мужчины 50 км. Масс-старт. 12+
**11:55** "Сто к одному" 12+
**12:45** Вести. 12+
**13:00** "Юмор! Юмор! Юмор!!!" 16+
**14:00** XXIV ЗИМНИЕ ОЛИМПИЙСКИЕ ИГРЫ В ПЕКИНЕ. Фигурное катание. Пары. Произвольная программа. 12+
**18:00** "Привет, Андрей!" 12+
**20:00** Вести в субботу. 12+
**21:00** Х/ф "Бабуля" 12+
**01:10** Х/ф "Счастливая жизнь Ксении" 12+

МАТЧ!

**10:00** XXIV Зимние Олимпийские игры. Бобслей. Четвёрки. 2-я попытка. Прямая трансляция 12+
**11:05** XXIV Зимние Олимпийские игры. Горнолыжный спорт. Команды. Мужчины. Прямая трансляция 12+
**12:05**, **13:50**, **16:15**, **18:50**, **22:30**, **02:50** Новости 12+
**12:10**, **16:20**, **19:45**, **22:35**, **01:50** Все на Матч! Прямой эфир 12+
**13:55** XXIV Зимние Олимпийские игры. Конькобежный спорт. Масс-старт. Прямая трансляция 12+
**17:05**, **23:25** XXIV Зимние Олимпийские игры 0+
**18:55** XXIV Зимние Олимпийские игры. Бобслей. Женщины. 3-я попытка. Прямая трансляция 12+
**20:05** XXIV Зимние Олимпийские игры. Хоккей. Мужчины. Матч за 3-е место. Прямая трансляция 12+
**02:55** Футбол. Чемпионат Франции. "Нант" - ПСЖ. Прямая трансляция 12+
**05:00** Профессиональный бокс. Амир Хан против Келла Брука. Прямая трансляция из Великобритании 12+
**07:00** Смешанные единоборства. UFC. Рафаэль Дос Аньос против Рафаэля Физиева. Прямая трансляция из США 12+

**04:40** "ЧП. Расследование" 16+
**05:10** Х/ф "Выйти замуж за генерала" 16+
**07:20** Смотр 0+
**08:00**, **10:00** Сегодня. 12+
**08:20** "Готовим с Алексеем Зиминым" 0+
**08:45** "Поедем, поедим!" 0+
**09:25** Едим дома 0+
**10:20** Главная дорога 16+
**11:00** "Живая еда" 12+
**12:00** Квартирный вопрос 0+
**13:00** "Однажды..." 16+
**14:00** Своя игра 0+
**15:00** Т/с "Пять минут тишины. Возвращение" 12+
**19:00** "Центральное телевидение" 12+
**20:20** Ты не поверишь! 16+
**21:20** "Секрет на миллион" 16+
**23:25** "Международная пилорама" 16+
**00:20** "Квартирник НТВ у Маргулиса" 16+
**01:50** "Дачный ответ" 0+
**02:45** Т/с "Три звезды" 16+

СТС

**07:00**, **06:50** "Ералаш" 0+
**07:05** М/с "Фиксики" 0+
**07:25**, **06:10** Мультфильмы 0+
**07:45** М/с "Три кота" 0+
**08:30** М/с "Том и Джерри" 0+
**09:00** М/с "Лекс и Плу. Космические таксисты" 6+
**09:25**, **12:00** Шоу "Уральских пельменей" 16+
**10:00**, **10:30** "ПроСТО кухня" 12+
**11:00** "Не дрогни!" 16+
**13:20** Х/ф "Кинг Конг" 16+
**17:05** Х/ф "Конг. Остров черепа" 16+
**19:25** Х/ф "Годзилла" 16+
**22:00** Х/ф "Годзилла-2. Король монстров" 16+
**00:35** Х/ф "Затерянный мир" 12+
**02:25** Х/ф "Отпетые мошенницы" 16+
**04:05** Т/с "Мамы чемпионов" 16+
**04:50** Т/с "Воронины" 16+
**06:00** "6 кадров" 16+

ТНТ

**07:00**, **07:30** "ТНТ. Gold" 16+
**07:55**, **08:25**, **09:00**, **09:30**, **10:00**, **10:30**, **11:00** Т/с "СашаТаня" 16+
**11:30**, **12:00**, **12:30**, **13:00**, **13:35**, **14:10**, **14:40**, **15:10**, **15:45**, **16:15**, **16:50**, **17:20**, **17:55**, **18:25** Т/с "Девушки с Макаровым" 16+
**19:00**, **20:00**, **21:00**, **22:00** "Комеди Клаб" 16+
**23:00** "Женский Стендап" 16+
**00:00** Х/ф "Загадочная история Бенджамина Баттона" 16+
**02:50** Х/ф "Космический джем" 0+
**04:05** "Импровизация" 16+
**04:55** "Comedy Баттл. Сезон 2019" 16+
**05:45** "Открытый микрофон" 16+
**06:35** "ТНТ. Best" 16+

ТВ3

**07:05** Православная энциклопедия 6+
**07:35** "Фактор жизни" 12+
**08:05** "На зарядку становись!" 12+
**09:15** "Москва резиновая" 16+
**10:00** "Самый вкусный день" 6+
**10:35**, **11:50** Х/ф "Дело Румянцева". 0+
**11:30**, **14:30**, **23:45** События. 12+
**13:00**, **14:50** Х/ф "Каинова печать". 12+
**17:10** Х/ф "Месть на десерт". 12+
**21:00** "Постскриптум". 12+
**22:15** Ток-шоу "Право знать!" 16+
**00:00** "Прощание. Евгений Примаков" 16+
**00:50** "Приговор. Юрий Чурбанов" 16+
**01:35** С/р "Белорусский транзит". 16+
**02:00** "Хватит слухов!" 16+
**02:25**, **03:50**, **04:30** "Хроники московского быта" 12+
**05:10** Д/ф "Разведчики. Смертельная игра". 12+
**05:50** "Закон и порядок" 16+

РОССИЯ К

**06:30** "Библейский сюжет". 6+
**07:05** Мультфильм. 6+
**08:05** Х/ф "Чужая родня". 6+
**09:40** "Обыкновенный концерт". 6+
**10:10** "Передвижники. Константин Маковский". 12+
**10:40** Х/ф "Гусарская баллада". 12+
**12:15** "Эрмитаж". 6+
**12:45** "С неограниченными возможностями". 12+
**13:15** Д/ф "Мудрость китов". 12+
**14:05** "Рассказы из русской истории" 12+
**15:25** Гала-концерт в день рождения Юрия Башмета. 12+
**17:15** Д/ф "Доживем до понедельника". Счастье - это когда тебя понимают". 12+
**17:55** Х/ф "Доживем до понедельника". 12+
**19:40** Д/с "Энциклопедия загадок". 12+
**20:10** Х/ф "Ограбление". 12+
**22:00** Ток-шоу "Агора". 6+
**23:00** Клуб Шаболовка 37. 6+
**00:05** Х/ф "Наш человек в Гаване". 12+
**01:50** Д/ф "Мудрость китов". 6+
**02:45** Мультфильм. 12+

КАРУСЕЛЬ

**05:00** Ранние пташки. "С добрым утром, Мартин!" 0+
**07:00** "С добрым утром, малыши!" 0+
**07:30** М/с "Деревяшки" 0+
**09:00** "Съедобное или несъедобное" 0+
**09:20** М/с "Робокар Поли и его друзья" 0+
**09:55** М/с "Сказочный патруль. Хроники чудес" 0+
**11:00** "Семья на ура!" 0+
**11:30** М/с "Гризли и лемминги" 6+
**13:00** "Зелёный проект" 0+
**13:25** М/с "Простоквашино" 0+
**15:30**, **23:15** "Ералаш" 6+
**17:05** М/с "Ми-Ми-Мишки" 0+
**19:15** Х/ф "Невероятная история о гигантской груше" 6+
**20:30** "Спокойной ночи, малыши!" 0+
**20:45** Х/ф "Банда котиков" 6+
**22:30** М/с "Бакуган: Вооружённый альянс" 6+
**01:05** М/с "Элвин и бурундуки" 6+
**03:00** М/с "Смешарики" 0+

ОТР

**10:00**, **19:05** "Большая страна" 12+
**10:55** "Потомки". Сахаров. Человек и академик 12+
**11:25** "Фигура речи" 12+
**11:50** "Домашние животные" 12+
**12:20** "За дело!" 12+
**13:00**, **18:35** "Среда обитания" 12+
**13:20**, **20:50** "Календарь" 12+
**14:00** "Новости Совета Федерации" 12+
**14:15** "Дом "Э"" 12+
**14:40** Специальный проект ОТР "Отчий дом". "Патриот с лопатой" 12+
**14:55**, **17:00**, **19:00**, **23:00** Новости 12+
**15:00** Д/ф "Стратегия выживания". "Секретная война: период ухаживания" 6+
**15:50**, **17:05** Т/с "Родина" 16+
**20:00**, **09:05** "ОТРажение" 12+
**21:35** Д/ф "Книжные аллеи. Адреса и строки". Петербург Некрасова 6+
**22:05**, **23:05** Х/ф "Мой младший брат" 12+
**23:55** "Очень личное" 12+
**00:35** Х/ф "Нелюбовь" 16+
**02:35** Х/ф "Счастливый Лазарь" 16+
**04:40** Д/ф "10 дурацких способов ловить рыбу зимой" 12+
**05:05** Х/ф "Утомлённые солнцем" 16+
**07:25** Х/ф "Старшая сестра" 6+

СПАС

**07:00**, **02:05** "День Патриарха" 0+
**07:10**, **09:35**, **10:45**, **06:30** Мультфильмы на Спасе 0+
**07:30**, **07:55** "Монастырская кухня" 0+
**08:25** Д/ц "Иулиания" "Русские праведники" 0+
**09:00**, **22:35**, **03:55** "Расскажи мне о Боге" 6+
**10:30**, **06:45** "Тайны сказок" 0+
**11:05** "СВОЕ с Андреем Даниленко" 6+
**11:40**, **21:45**, **03:10** "Простые чудеса" 12+
**12:30** "В поисках Бога" 6+
**13:05** Х/ф "Сережа" 0+
**14:40**, **15:10** "Двенадцать" 12+
**15:45** Д/ф "К 200 летию Оптинского скита. Костер, согревающий всю Россию" 0+
**16:20** Х/ф "Срочный вызов" 12+
**18:20** Х/ф "Зимний вечер в Гаграх" 12+
**20:10** Х/ф "Ко мне, Мухтар!" 6+
**23:05**, **04:25** "Профессор Осипов" 0+
**23:40** "Украина, которую мы любим" 12+
**00:10** "Бесогон" 16+
**01:15** Д/ф "Донецкая вратарница" 0+
**02:15** "Движение вверх" 6+
**04:55** Х/ф "Жди меня" 6+

МИР

**05:00**, **06:15**, **04:40** Мультфильмы 0+
**06:00** "Всё, как у людей" 6+
**07:00** Х/ф "Дети Дон-Кихота" 12+
**08:30** "Исторический детектив" 12+
**09:00** Ток-шоу "Слабое звено" 12+
**10:00** Погода в мире 12+
**10:10** Х/ф "Трактир на Пятницкой" 0+
**11:55**, **16:15**, **19:15** Т/с "Желтый глаз тигра" 16+
**16:00**, **19:00** Новости 12+

ПЯТНИЦА!

**05:00** Мои первые каникулы 16+
**05:50**, **06:50** Орел и решка. Россия 2 16+
**07:40** Орел и решка. Россия 3 16+
**09:00** Гастротур 16+
**10:00**, **11:10**, **12:10**, **13:10**, **14:10** На ножах 16+
**15:20** Мир наизнанку. Южная Америка 16+
**16:10**, **17:10**, **18:10**, **19:10** Мир наизнанку. Бразилия 16+
**20:10**, **21:10**, **22:10** Мир наизнанку. Китай 16+
**23:00** Орел и решка. Неизданное 16+
**00:00** Секретный миллионер 4 16+
**01:10** Адская кухня 16+
**03:10** Мир забесплатно 16+

ТЕЛЕКАНАЛ ЗВЕЗДА

**05:25** Х/ф "Аленький цветочек" 6+
**06:35**, **08:15** Х/ф "Баламут" 12+
**08:00**, **13:00**, **18:00** Новости дня 16+
**08:40** "Морской бой" 6+
**09:45** "КРУИЗ-КОНТРОЛЬ". "Тюмень - Тобольск" 12+
**10:15** "Легенды музыки" Александр Градский. 12+
**10:45** Д/с "Загадки века". "Агент "Этьен" - охотник за авиационными секретами" 12+
**11:35** Д/с "Война миров". "Фашистские тайны белой Финляндии" 16+
**12:30** "НЕ ФАКТ!" 12+
**13:15** "СССР. Знак качества" с Иваном Охлобыстиным" 12+
**14:05** "Кремль-9". "Императорский гараж" 12+
**15:10** Д/ф "Герой 115" 16+
**16:35**, **18:30** Х/ф "В зоне особого внимания" 12+
**18:15** "ЗАДЕЛО!" 16+
**19:10** Х/ф "Ответный ход" 12+
**21:00** "Легендарные матчи". "Турне московского "Динамо" по Великобритании. 1945 год" 12+
**00:30** Х/ф "Сильные духом" 12+
**03:35** Х/ф "Застава в горах" 12+

ДОМАШНИЙ

**06:30** Х/ф "Я тебя найду" 16+
**09:55**, **03:10** Х/ф "Такая, как все" 16+
**18:45**, **23:25** "Скажи, подруга" 16+
**19:00** Т/с "Великолепный век" 16+
**23:40**, **06:20** Х/ф "Любовь с ароматом кофе" 16+

# ПОНЕДЕЛЬНИК 14 февраля

**04:05** Олимпийские зимние игры 2022 г. в Пекине. Фигурное катание. Танцы (произвольный танец) 0+
**07:50, 09:25** "Доброе утро" 12+
**09:00, 12:00, 15:00, 18:00, 03:00** Новости 16+
**09:50** "Жить здорово!" 16+
**10:55** "Модный приговор" 6+
**12:15, 17:00, 02:00, 03:05** "Время покажет" 16+
**15:15** "Давай поженимся!" 16+
**16:00** "Мужское / Женское" 16+
**18:40** "На самом деле" 16+
**19:45** "Пусть говорят" 16+
**21:00** "Время" 16+
**21:30** Т/с "Серебряный волк" 16+
**23:25** "Вечерний Ургант" 16+
**00:00** "Познер" 16+
**01:05** Дневник Олимпийских зимних игр 2022 г. в Пекине 0+

РОССИЯ 1

**05:00, 09:30** "Утро России" 12+
**09:00, 21:05** Вести. Местное время. 12+
**09:55** "О самом главном" 12+
**11:00, 14:00, 17:00, 20:00** Вести. 12+
**11:30** "Судьба человека" 12+
**12:40, 18:40** "60 Минут" 12+
**14:30** Т/с "Карина красная" 16+
**17:15** "Андрей Малахов. Прямой эфир" 16+
**21:20** Т/с "Холодные берега. Возвращение" 16+
**23:35** "Вечер" 12+
**02:20** XXIV ЗИМНИЕ ОЛИМПИЙСКИЕ ИГРЫ В ПЕКИНЕ. 12+
**04:00** Т/с "Семейный детектив" 16+

МАТЧ!

**10:00** XXIV Зимние Олимпийские игры. Кёрлинг. Женщины. Россия - Канада. Прямая трансляция 12+
**10:45, 15:55, 22:35, 01:30, 05:00** Все на Матч! Прямой эфир 12+
**11:05, 21:45** XXIV Зимние Олимпийские игры. Хоккей. Женщины. 1/2 финала. Прямая трансляция 12+
**13:25** XXIV Зимние Олимпийские игры. Кёрлинг. Мужчины. Россия - Швеция. Прямая трансляция 12+
**15:50, 22:30, 02:50** Новости 12+
**16:25, 23:25, 02:55** XXIV Зимние Олимпийские игры 0+
**17:55** XXIV Зимние Олимпийские игры. Фристайл. Акробатика. Женщины. Финал. Прямая трансляция 12+
**19:10** XXIV Зимние Олимпийские игры. Прыжки с трамплина. К125. Мужчины. Командное первенство. Прямая трансляция 12+
**19:45** XXIV Зимние Олимпийские игры. Кёрлинг. Женщины. Россия - Дания. Прямая трансляция 12+
**02:20** Тотальный футбол 12+
**05:55** Баскетбол. Чемпионат мира-2022. Квалификационный турнир. Женщины. Россия - Пуэрто-Рико. Прямая трансляция 12+
**07:55** Новости 0+
**08:00** XXIV Зимние Олимпийские игры. Кёрлинг. Мужчины. Россия - Норвегия. Прямая трансляция 12+

**04:55** Т/с "Возвращение Мухтара" 16+
**06:30** "Утро. Самое лучшее" 16+
**08:00, 10:00, 13:00, 16:00, 19:00, 23:15** Сегодня. 12+
**08:25, 10:25** Т/с "Морские дьяволы. Смерч" 16+
**13:25** Чрезвычайное происшествие. 12+
**14:00** "Место встречи". 12+
**16:45** "За гранью" 16+
**17:50** "ДНК" 16+
**20:00** Т/с "Золото" 16+
**23:35** Т/с "Пёс" 16+
**03:05** Их нравы 0+
**03:25** Т/с "Три звезды" 16+

СТС

**07:00, 06:50** "Ералаш" 0+
**07:10** М/ф "Страстный Мадагаскар" 6+
**07:30** М/ф "Дом-монстр" 12+
**09:10** Х/ф "Моя ужасная няня" 0+
**11:05** Х/ф "Моя ужасная няня-2" 0+
**13:10** Х/ф "Перси Джексон и похититель молний" 12+
**15:40** Х/ф "Перси Джексон и море чудовищ" 6+
**17:40, 20:00, 20:30** Т/с "Сеня-Федя" 16+
**21:00** "Не дрогни!" 16+
**21:55** Х/ф "Предложение" 16+
**00:05** Х/ф "Love" 16+
**01:55** Х/ф "Про любовь. Только для взрослых" 18+
**03:55** Т/с "Мамы чемпионов" 16+
**04:40** Т/с "Воронины" 16+
**05:50** "6 кадров" 16+
**06:10** Мультфильмы 0+

ТНТ

**07:00, 07:30** "ТНТ. Gold" 16+
**08:00** Х/ф "Голодные игры: И вспыхнет пламя" 16+
**10:45, 11:15, 11:45, 12:15, 12:45, 13:15, 13:50, 14:20** Т/с "СашаТаня" 16+
**14:50, 15:20, 15:50, 16:25, 16:55, 17:30** Т/с "Универ. Новая общага" 16+
**18:00, 18:30, 19:00, 19:30** Т/с "Отпуск" 16+
**20:00, 20:30** Т/с "Девушки с Макаровым" 16+
**21:00** "Где логика?" 16+
**22:00** Т/с "Вне себя" 16+
**23:00** Х/ф "Двенадцать друзей Оушена" 16+
**01:25** "Такое кино!" 16+
**01:55, 02:45, 03:35** "Импровизация" 16+
**04:25** "COMEDY БАТТЛ. Сезон 2018" 16+
**06:05** "Открытый микрофон" 16+

ТВЦ

**06:00** "Настроение". 12+
**08:25** Д/ф "Место встречи изменить нельзя" 12+
**09:00** Т/с "Майор и магия". 16+
**10:40, 00:35, 02:55** Петровка, 38 16+
**10:55** Городское собрание 12+
**11:30, 14:30, 17:50, 22:00** События. 12+
**11:50** Т/с "Пуаро Агаты Кристи". 12+
**13:45, 05:20** "Мой герой" 12+
**14:50** Город новостей. 12+
**15:05, 03:10** Т/с "Анна-детективъ". 12+
**16:55** "Хроники московского быта". 12+
**18:10** Х/ф "Нераскрытый талант". 12+
**22:35** С/р "Белорусский транзит". 16+
**23:05** "Знак качества" 16+
**00:00** События. 25-й час. 12+
**00:55** Д/ф "Александр Фатюшин. Вы Гурин?" 16+
**01:35** Д/ф "Кирилл Толмацкий. Безотцовщина". 16+
**02:15** Д/ф "Сталин против Ленина. Поверженный кумир". 12+
**04:40** Д/ф "Шуранова и Хочинский. Леди и бродяга". 12+

РОССИЯ К

**06:30, 07:00, 07:30, 08:20, 10:00, 15:00, 19:30, 23:30** Новости культуры 12+
**06:35** "Пешком...". Москва Саввы Морозова. 6+
**07:05** Невский ковчег. Теория невозможного 6+
**07:35** Д/ф "Александр Невский. Дипломат, воин, святой". 12+
**08:25** Легенды мирового кино. Геннадий Шпаликов. 6+
**08:55** Альбрехт Дюрер. "Меланхолия". 12+
**09:05, 16:35** Х/ф "Тайны семьи де Граншан". 12+
**10:15** "Наблюдатель". 6+
**11:10, 00:30** "После спектакля. Вас приглашает Центральный Дом актёра". 12+
**12:10** Д/ф "Агатовый каприз Императрицы". 12+
**12:35** Х/ф "О любви". 12+
**13:55** Николай Ге. 12+
**14:05** Линия жизни. Алексей Левыкин. 6+
**15:05** Новости. Подробно. АРТ. 6+
**15:20** Ток-шоу "Агора". 6+
**16:20** Жан Огюст Доминик Энгр. 12+
**17:30, 01:30** Пианисты XX века. Марта Аргерих. 12+
**18:40** Д/с "Настоящая война престолов". 12+
**19:45** Главная роль 6+
**20:05** "Правила жизни". 6+
**20:35** Д/ф "Мальта". 6+
**21:05** "Сати. Нескучная классика...". 12+
**21:50** Х/ф "А если это любовь?". 12+
**23:50** Д/ф "Подпись автора". 12+
**02:40** Анри Матисс. 12+

Карусель

**05:00** Ранние пташки. "Жила-была царевна" 0+
**07:00** "С добрым утром, малыши!" 0+
**07:35** М/с "Суперкрылья. Подзарядка" 0+
**08:00** М/с "Зебра в клеточку" 0+
**10:10** М/с "Роботы-поезда" 0+
**10:45** "Лабораториум. Маленькие исследователи" 0+
**11:05** М/с "Три кота" 0+
**12:10** М/с "Легенды Спарка" 0+
**12:40** М/с "СУПЕР10" 6+
**13:10** М/с "Ниндзяго" 6+
**13:35** М/с "Дикие скричеры!" 6+
**14:00** "Навигатор. Новости" 0+
**14:10** М/с "Маша и Медведь" 0+
**15:35** М/с "Семья Трефликов" 0+
**15:55** М/с "Малыши и Медведь" 0+
**16:00** М/с "Барби: Дримтопия" 0+
**16:25** М/с "Кинди Кидс. Твои весёлые подружки!" 0+
**16:30** М/с "Подружки-супергерои" 6+
**16:55** М/с "Волшебная кухня" 0+
**19:15** М/с "Томас и его друзья. Большой мир! Большие приключения!" 0+
**19:50** М/с "Свинка Пеппа" 0+
**20:30** "Спокойной ночи, малыши!" 0+
**20:45** М/с "Катя и Эф. Куда-угодно-дверь" 0+
**22:00** М/с "Геомека" 6+
**22:30** М/с "Черепашки-ниндзя" 6+
**22:55** М/с "Герои Гуджитсу" 6+
**23:10** М/с "Инфинити Надо" 6+
**23:35** М/с "Скай Бластерс" 6+
**23:45** М/ф "Малыш и Карлсон" 0+
**00:05** М/ф "Карлсон вернулся" 0+
**00:25** М/ф "Пёс в сапогах" 0+
**00:45** М/ф "Заколдованный мальчик" 0+
**01:30** М/с "Везуха!" 6+
**03:15** М/с "Смешарики. Пинкод" 6+

ОТР

**10:00, 20:45** Д/ф "В поисках утраченного искусства". Золото Густава Климта 16+
**10:25, 21:15** Д/ф "Зимний международный фестиваль искусств Юрия Башмета в Сочи". 12+
**11:10, 19:15, 04:35** "Среда обитания" 12+
**11:30, 19:35** "Календарь" 12+
**12:00** ОТРажение-1 12+
**14:00, 17:00, 19:00, 23:00** Новости 12+
**14:10** Х/ф "Я шагаю по Москве" 12+
**15:30** "Большая страна: открытие" 12+
**16:00, 17:20** ОТРажение-2 12+
**20:05, 02:45, 08:45** "Прав!Да?" 12+
**22:00, 23:30** ОТРажение-3 12+
**01:00** Х/ф "Пять вечеров с Никитой Михалковым". "Пять вечеров" 12+
**03:25** "За дело!" 12+
**04:10** Д/ф "10 дурацких способов ловить рыбу зимой" 12+
**05:00** ОТРажение-3 12+
**07:20** "Потомки". Михаил Зощенко. Солнце после захода 12+
**07:50** "Домашние животные" 12+
**08:15** Д/ф "Книжные аллеи. Адреса и строки". Петербург Стругацких 6+
**09:30** Д/ф "В поисках утраченного искусства". Украденный "Крик" 16+
**09:55** "Активная среда" 12+

СПАС

**07:00, 02:35** "День Патриарха" 0+
**07:10** Мультфильмы на Спасе 0+
**07:35, 16:00, 16:30** "Монастырская кухня" 0+
**08:00** Х/ф "Мальчишки" 1 с. 6+
**09:30** "Утро на Спасе" 0+
**12:30** Д/ц "Церковь Рождества Пресвятой Богородицы" "Тропами Алании" 0+
**13:00** "Пилигрим" 6+
**13:35** "В поисках Бога" 6+
**14:10** "Простые чудеса" 12+
**15:00, 15:30** "Двенадцать" 12+
**17:00** Д/ф "Святой Муром. История Петра и Февронии" 0+
**18:10** Х/ф "Незваный друг" 0+
**20:05, 04:20** "Завет" 6+
**20:35** Х/ф "Портрет с дождем" 0+
**22:30, 04:50** "Вечер на Спасе" 0+
**00:45** "Прямая линия. Ответ священника" 12+
**01:40** "Прямая линия жизни" 16+
**02:50** Д/ф "Альфа и Омега" Ф1 "Господские непереходящие праздники" 0+
**03:20** "Профессор Осипов" 0+
**03:50** "Щипков" 12+

МИР

**05:00** Мультфильмы 0+
**05:15** "Наше кино. История большой любви" 12+
**05:40, 10:20** Т/с "Дурная кровь" 16+
**10:00, 13:00, 16:00, 19:00** Новости 12+
**10:10** "Белорусский стандарт" 12+
**13:15, 18:05** "Дела судебные. Деньги верните!" 16+
**14:10, 16:15, 03:40** "Дела судебные. Битва за будущее" 16+
**15:05, 04:25** "Дела судебные. Новые истории" 16+
**17:10** "Мировое соглашение" 16+
**19:25, 20:10** "Игра в кино" 12+
**20:55, 21:55** "Слабое звено" 12+
**22:55** Шоу "Назад в будущее" 16+
**23:50** Т/с "Свои" 16+
**02:20** Д/ф "Афган. Преданые герои" 16+
**02:50** "Дела судебные. Деньги верните" 16+

ПЯТНИЦА!

**05:00, 06:10** Орел и решка. Россия 2 16+
**05:40, 01:40, 04:40** Пятница News 16+
**07:00, 08:00, 09:00, 10:00, 11:10** На ножах 16+
**12:10, 13:20, 14:30** Мир наизнанку. Пакистан 16+
**17:40, 20:00, 21:00, 21:50** Мир наизнанку. Южная Америка 16+
**18:40** Большой выпуск 16+
**22:50** Секретный миллионер 4 16+
**00:10** Х/ф "16 кварталов" 16+
**02:10** Адская кухня 16+
**03:50** Мои первые каникулы 16+

ТЕЛЕКАНАЛ ЗВЕЗДА

**05:20** Т/с "МУР есть МУР!-2" 16+
**07:00** "Сегодня утром" 12+
**09:00, 13:00, 18:00, 21:15** Новости дня 16+
**09:20** Х/ф "Алые паруса" 12+
**11:20, 21:25** "Открытый эфир" 12+
**13:25** "НЕ ФАКТ!" 12+
**14:00** Военные новости 16+
**14:05, 03:50** Т/с "Псевдоним "Албанец"-2" 16+
**18:30** "Специальный репортаж" 16+
**18:50** Д/с "Миссия в Афганистане. Первая схватка с терроризмом". "Афганистан, 1979 год" 16+
**19:40** "Скрытые угрозы". "Альманах №91" 16+
**20:25** Д/с "Загадки века". "Казахстан, который мы не знаем" 12+
**23:05** "Между тем" 12+
**23:40** Х/ф "Марш бросок. Особые обстоятельства" 16+
**03:00** Д/с "Бастионы России" 12+

ДОМАШНИЙ

**06:30, 05:20** "По делам несовершеннолетних" 16+
**08:55** "Давай разведемся!" 16+
**10:00, 03:40** "Тест на отцовство" 16+
**12:15, 01:25** Т/с "Понять. Простить" 16+
**13:20, 02:25** Т/с "Порча" 16+
**13:50, 02:50** Т/с "Знахарка" 16+
**14:25, 03:15** Т/с "Верну любимого" 16+
**15:00** Х/ф "Жемчужная свадьба" 16+
**19:00** Х/ф "День святого Валентина" 16+
**23:30** Т/с "Женский доктор" 2" 16+

# ВТОРНИК 15 февраля

**05:00, 09:25** "Доброе утро" 12+
**09:00, 12:00, 18:00, 03:00** Новости 16+
**09:50** "Жить здорово!" 16+
**10:55, 03:05** "Модный приговор" 6+
**12:15, 02:00** "Время покажет" 16+
**13:30** Олимпийские зимние игры 2022 г. в Пекине. Фигурное катание. Женщины (короткая программа) 0+
**18:40** "На самом деле" 16+
**19:45** "Пусть говорят" 16+
**21:00** "Время" 16+
**21:30** Т/с "Серебряный волк" 16+
**22:35** "Док-ток" 16+
**23:30** "Вечерний Ургант" 16+
**00:00** Дневник Олимпийских зимних игр 2022 г. в Пекине 0+
**01:10** Олимпийские зимние игры 2022 г. в Пекине 0+
**03:55** "Мужское / Женское" 16+

РОССИЯ 1

**05:00, 09:30** "Утро России" 12+
**09:00, 21:05** Вести. Местное время. 12+
**09:55** "О самом главном" 12+
**11:00, 17:00, 20:00** Вести. 12+
**11:55** XXIV ЗИМНИЕ ОЛИМПИЙСКИЕ ИГРЫ В ПЕКИНЕ. Биатлон. Мужчины 4х7,5 км. Эстафета. 12+
**13:30** Т/с "Карина красная" 16+
**17:15** "Андрей Малахов. Прямой эфир" 16+
**18:40** "60 Минут" 12+
**21:20** Т/с "Холодные берега. Возвращение" 16+
**23:35** "Вечер" 12+
**02:20** XXIV ЗИМНИЕ ОЛИМПИЙСКИЕ ИГРЫ В ПЕКИНЕ. 12+
**04:00** Т/с "Семейный детектив" 16+

МАТЧ!

**10:00** XXIV Зимние Олимпийские игры. Кёрлинг. Мужчины. Россия - Норвегия. Прямая трансляция 12+
**10:45, 22:35, 01:50, 05:00** Все на Матч! Прямой эфир 12+
**11:05, 15:50, 21:45** XXIV Зимние Олимпийские игры. Хоккей. Мужчины. Плей-офф. Прямая трансляция 12+
**13:25** XXIV Зимние Олимпийские игры. Конькобежный спорт. Командная гонка преследования. Прямая трансляция 12+
**17:55** XXIV Зимние Олимпийские игры. Лыжное двоеборье. Лыжная гонка. 10 км. Прямая трансляция 12+
**18:35** XXIV Зимние Олимпийские игры. Фристайл. Акробатика. Мужчины. Прямая трансляция 12+
**19:10** XXIV Зимние Олимпийские игры. Кёрлинг. Мужчины. Россия - Канада. Прямая трансляция 12+
**22:30, 02:40** Новости 12+
**23:25, 07:45** XXIV Зимние Олимпийские игры 0+
**02:45** Футбол. Лига чемпионов. 1/8 финала. ПСЖ (Франция) - "Реал" (Мадрид, Испания). Прямая трансляция 12+
**05:45** Футбол. Лига чемпионов. 1/8 финала. "Спортинг" (Португалия) - "Манчестер Сити" (Англия) 0+
**07:40** Новости 0+
**09:10** XXIV Зимние Олимпийские игры. Горнолыжный спорт. Слалом. Мужчины. Прямая трансляция 12+

**04:55** Т/с "Возвращение Мухтара" 16+
**06:30** "Утро. Самое лучшее" 16+
**08:00, 10:00, 13:00, 16:00, 19:00, 23:15** Сегодня. 12+
**08:25, 10:25** Т/с "Морские дьяволы. Смерч" 16+
**13:25** Чрезвычайное происшествие. 12+
**14:00** "Место встречи". 12+
**16:45** "За гранью" 16+
**17:50** "ДНК" 16+
**20:00** Т/с "Золото" 16+
**23:35** Т/с "Пёс" 16+
**03:25** Т/с "Три звезды" 16+

СТС

**07:00, 06:50** "Ералаш" 0+
**07:05** М/с "Три кота" 0+
**07:15** М/ф "Драконы. Гонки бесстрашных. Начало" 6+
**07:40** М/ф "Как приручить дракона. Возвращение" 6+
**08:00** М/с "Том и Джерри" 0+
**09:00, 19:30, 20:00, 20:30** Т/с "Сеня-Федя" 16+
**10:00** "Уральские пельмени. СмехBook" 16+
**10:10** Х/ф "Предложение" 16+
**12:20** "Форт Боярд" 16+
**14:05** Т/с "Ивановы-Ивановы" 12+
**16:50** Т/с "Дылды" 16+
**21:00** Х/ф "Спасатели Малибу" 16+
**23:20** Х/ф "2 ствола" 16+
**01:35** "Кино в деталях" 18+
**02:25** Х/ф "Папа-досвидос" 16+
**04:20** Т/с "Мамы чемпионов" 16+
**05:05** Т/с "Воронины" 16+
**05:55** "6 кадров" 16+
**06:10** Мультфильмы 0+

ТНТ

**07:00, 07:30** "ТНТ. Gold" 16+
**07:55, 08:25, 09:00, 09:30, 10:00, 12:30, 13:00, 13:30, 14:00, 14:30** Т/с "СашаТаня" 16+
**10:30, 11:00, 11:30, 12:00, 18:00, 18:30, 19:00, 19:30** Т/с "Отпуск" 16+
**15:00, 15:30, 16:00, 16:30, 17:00, 17:30** Т/с "Универ. Новая общага" 16+
**20:00, 20:30** Т/с "Девушки с Макаровым" 16+
**21:00, 01:20, 02:10, 03:00** "Импровизация" 16+
**22:00** Т/с "Вне себя" 16+
**23:00** Х/ф "Тринадцать друзей Оушена" 16+
**03:45** "Comedy Баттл. Сезон 2019" 16+
**04:35, 05:45** "Открытый микрофон" 16+
**06:35** "ТНТ. Best" 16+

ТВЦ

**06:00** "Настроение". 12+
**08:20** "Доктор И..." 16+
**08:55** Т/с "Майор и магия". 16+
**10:30** Д/ф "Дворжецкие. На роду написано..." 12+
**11:30, 14:30, 17:50, 22:00** События. 12+
**11:50** Т/с "Пуаро Агаты Кристи". 12+
**13:45, 05:25** "Мой герой" 12+
**14:50** Город новостей. 12+
**15:05, 03:10** Т/с "Анна-детективъ". 12+
**16:55** "Хроники московского быта". 12+
**18:10** Х/ф "Нераскрытый талант-2". 12+
**22:35** "Закон и порядок" 16+
**23:05** Д/ф "Пьяная слава". 16+
**00:00** События. 25-й час. 12+
**00:35, 02:55** Петровка, 38 16+
**00:55** "Прощание. Иосиф Кобзон" 16+
**01:40** "Приговор. Григорий Грабовой" 16+
**02:15** Д/ф "Брежнев против Косыгина. Ненужный премьер". 12+
**04:45** Д/ф "Семён Фарада. Непутёвый кумир". 12+

РОССИЯ К

**06:30, 07:00, 07:30, 08:20, 10:00, 15:00, 19:30, 23:30** Новости культуры 12+
**06:35** Лето Господне. Сретение Господне. 6+
**07:05, 20:05** "Правила жизни". 6+
**07:35, 18:40** Д/с "Настоящая война престолов". 12+
**08:25** Легенды мирового кино. Инна Макарова. 6+
**08:55** Илья Репин. "Иван Грозный и сын его Иван". 12+
**09:05, 16:35** Х/ф "Тайны семьи де Граншан". 12+
**10:15** "Наблюдатель". 6+
**11:10, 00:30** "Александр Розенбаум в Государственном центральном концертном зале "Россия". 12+
**12:30** Х/ф "А если это любовь?". 12+
**14:10** Жан Этьен Лиотар. "Прекрасная шоколадница". 12+
**14:20** "Игра в бисер". 12+
**15:05** Новости. Подробно. Книги. 6+
**15:20** "Эрмитаж". 6+
**15:50** "Сати. Нескучная классика...". 12+
**17:30, 01:50** Пианисты XX века. Артур Рубинштейн. 12+
**19:45** Главная роль 6+
**20:30** "Спокойной ночи, малыши!". 0+
**20:50** Искусственный отбор. 6+
**21:35** "Белая студия". 6+
**22:20** Х/ф "Клуб самоубийц, или Приключения титулованной особы". 12+
**23:50** Д/ф "Парки советского периода". 12+

Карусель

**05:00** Ранние пташки. "Грузовичок Лёва" 0+
**07:00** "С добрым утром, малыши!" 0+
**07:35** М/с "Суперкрылья. Подзарядка" 0+
**08:00** М/с "Ник-изобретатель" 0+
**10:10** М/с "Роботы-поезда" 0+
**10:45** "Букварий" 0+
**11:00** М/с "Три кота" 0+
**12:10** М/с "Легенды Спарка" 0+
**12:40** М/с "СУПЕР10" 6+
**13:10** М/с "Ниндзяго" 6+
**13:35** М/с "Дикие скричеры!" 6+
**14:00** "Навигатор. Новости" 0+
**14:10** М/с "Маша и Медведь" 0+
**15:35** М/с "Семья Трефликов" 0+
**15:55** М/с "Малыши и Медведь" 0+
**16:00** М/с "Барби: Дримтопия" 0+
**16:25** М/с "Кинди Кидс. Твои весёлые подружки!" 0+
**16:30** М/с "Подружки-супергерои" 6+
**16:55** М/с "Волшебная кухня" 0+
**19:15** М/с "Томас и его друзья. Большой мир! Большие приключения!" 0+
**19:40** М/с "Щенячий патруль" 0+
**20:30** "Спокойной ночи, малыши!" 0+
**20:45** М/с "Катя и Эф. Куда-угодно-дверь" 0+
**22:00** М/с "Геомека" 6+
**22:30** М/с "Черепашки-ниндзя" 6+
**22:55** М/с "Герои Гуджитсу" 6+
**23:10** М/с "Инфинити Надо" 6+
**23:35** М/с "Скай Бластерс" 6+
**23:45** М/ф "Возвращение блудного попугая" 0+
**00:15** М/ф "Котёнок по имени Гав" 0+
**01:00** М/ф "Бобик в гостях у Барбоса" 0+
**01:10** М/ф "Каникулы Бонифация" 0+
**01:30** М/с "Везуха!" 6+
**03:15** М/с "Смешарики. Пинкод" 6+

ОТР

**10:25, 21:15** Д/ф Фильм "Музыка. памяти...". Леонид Утёсов 12+
06.10, 14.15, 23.35 "Среда обитания" 12+
**11:30, 19:35** "Календарь" 12+
**12:00** ОТРажение-1 12+
**14:00, 17:00, 19:00, 23:00** Новости 12+
**14:10** Х/ф "Пять вечеров" 12+
**16:00, 17:20** ОТРажение-2 12+
**20:05, 03:00, 08:45** "Прав!Да?" 12+
**20:45** Д/ф "В поисках утраченного искусства". Украденный "Крик" 16+
**22:00, 23:30** ОТРажение-3 12+
**01:00** Х/ф "Пять вечеров с Никитой Михалковым". "Очи чёрные" 12+
**03:40** "Активная среда" 12+
**04:10** Д/ф "10 дурацких способов ловить рыбу зимой" 12+
**05:00** ОТРажение-3 12+
**07:20** "Потомки". Андрей Платонов. Котлован вместо пульса 12+
**07:50** "Домашние животные" 12+
**08:15** Д/ф "Книжные аллеи. Адреса и строки". Петербург Фонвизина 6+
**09:25** Д/ф "В поисках утраченного искусства". Неумолимый Рафаэль 16+
**09:45** "Фигура речи" 12+

СПАС

**07:00, 02:35** "День Патриарха" 0+
**07:10, 16:00, 16:30** "Монастырская кухня" 0+
**07:35** Х/ф "Мальчишки" 1 с. 6+
**09:00** "Утро на Спасе" 0+
**12:00** Божественная литургия 0+
**15:00, 00:45** "Прямая линия. Ответ священника" 12+
**17:00** Д/ц "Сретение Господне" "Праздники" 0+
**17:35** Д/ф "Верные. Гимн любви" 0+
**18:10** Х/ф "Портрет с дождем" 0+
**20:05, 04:20** "Завет" 6+
**20:45** Х/ф "Уроки французского" 0+
**22:30, 04:50** "Вечер на Спасе" 0+
**01:40** "Служба спасения семьи" 16+
**02:45** Д/ф "Православие в Японии" 0+
**03:30** "Парсуна" 6+

МИР

**05:00, 10:10** Т/с "Смерть шпионам. **05:00, 15:05** "Дела судебные. Новые истории" 16+
**05:10** "Наше кино. История большой любви" 12+
**05:50, 10:10, 02:20** Т/с "Дурная кровь" 16+
**10:00, 13:00, 16:00, 19:00** Новости 12+
**13:15, 18:05** "Дела судебные. Деньги верните!" 16+
**14:10, 16:15** "Дела судебные. Битва за будущее" 16+
**17:10** "Мировое соглашение" 16+
**19:25, 20:10** "Игра в кино" 12+
**20:55, 21:55** "Слабое звено" 12+
**22:55** Шоу "Назад в будущее" 16+
**23:50** Т/с "Свои" 12+
**04:50** Т/с "Фронт" 16+

ПЯТНИЦА!

**05:00, 05:50** Орел и решка. Чудеса света 3 16+
**06:40, 01:50, 04:40** Пятница News 16+
**07:00, 08:10, 09:10, 10:10, 11:10** На ножах 16+
**12:10** Молодые ножи 16+
**13:20, 14:50, 16:10, 17:40, 19:00, 20:20** Кондитер 6 16+
**22:00** Детектор 16+
**23:00** Везунчики 16+
**00:10** Х/ф "21 мост" 16+
**02:20** Адская кухня 16+
**03:50** Д/ф "Голубая планета 2. Возникновение" 16+

ТЕЛЕКАНАЛ ЗВЕЗДА

**05:20, 14:05, 03:50** Т/с "Псевдоним "Албанец"-2" 16+
**07:00** "Сегодня утром" 12+
**09:00, 13:00, 18:00, 21:15** Новости дня 16+
**09:20** Х/ф "Добровольцы" 12+
**11:20, 21:25** "Открытый эфир" 12+
**13:25** "НЕ ФАКТ!" 12+
**14:00** Военные новости 16+
**14:50, 16:10, 17:40, 19:00, 20:20** Кондитер 6 16+
**22:00** Детектор 16+
**23:00** Везунчики 16+
**00:10** Х/ф "21 мост" 16+
**02:20** Адская кухня 16+
**03:50** Д/ф "Голубая планета 2. Возникновение" 16+

ДОМАШНИЙ

**06:30, 05:20** "По делам несовершеннолетних" 16+
**09:00** "Давай разведемся!" 16+
**10:10, 03:40** "Тест на отцовство" 16+
**12:20, 01:25** Т/с "Понять. Простить" 16+
**13:25, 02:25** Т/с "Порча" 16+
**13:55, 02:50** Т/с "Знахарка" 16+
**14:30, 03:15** Т/с "Верну любимого" 16+
**15:05** Х/ф "Окончательный приговор" 16+
**19:00** Х/ф "Слабое звено" 16+
**23:30** Т/с "Женский доктор" 2" 16+

# ВОСКРЕСЕНИЕ 20 февраля

**04:15** "Мужское / Женское" 16+
**04:55, 06:10** Х/ф "Егерь" 12+
**06:00, 12:00** Новости 16+
**07:00** Олимпийские зимние игры 2022 г. в Пекине. Хоккей. Финал. Лыжные гонки. Женщины. 30 км. Масс-старт 0+
**12:15, 17:00, 01:00** Олимпийские зимние игры 2022 г. в Пекине 0+
**15:00** Церемония закрытия Олимпийских зимних игр 2022 г. в Пекине. Прямой эфир 0+
**19:10** "Две звезды. Отцы и дети" 12+
**21:00** "Время" 16+
**22:00** Т/с "Хрустальный" 16+
**00:00** Дневник Олимпийских зимних игр 2022 г. в Пекине 0+
**02:00** "Наедине со всеми" 16+
**02:45** "Модный приговор" 6+
**03:35** "Давай поженимся!" 16+

РОССИЯ 1

**05:15** Х/ф "Я буду рядом" 12+
**07:00** XXIV ЗИМНИЕ ОЛИМПИЙСКИЕ ИГРЫ В ПЕКИНЕ. Фигурное катание. Показательные выступления. 12+
**09:30** "Утренняя почта" 12+
**10:10** "Сто к одному" 12+
**11:00** Вести. 12+
**11:30** "Парад юмора" 16+
**13:45** Х/ф "Послушная жена" 16+
**17:50** "Танцы со Звёздами" Новый сезон. 12+
**20:00** Вести недели. 12+
**22:00** Москва. Кремль. Путин. 12+
**22:40** "Воскресный вечер" 12+
**01:30** Т/с "Частный детектив Татьяна Иванова. Венец безбрачия" 12+
**03:10** Т/с "Частный детектив Татьяна Иванова. Материнский инстинкт" 12+

МАТЧ!

**10:00** XXIV Зимние Олимпийские игры. Прямая трансляция 12+
**11:10, 12:55, 17:10, 20:30, 23:20** Новости 12+
**11:15, 17:15, 04:30** Все на Матч! Прямой эфир 12+
**13:00** Бокс. Bare Knuckle FC. Луис Паломино против Мартина Брауна. Трансляция из США 16+
**13:55** Лыжные гонки. Марафонская серия Ski Classics. 63 км. Прямая трансляция из Эстонии 12+
**18:25** Футбол. Чемпионат Италии. "Фиорентина" - "Аталанта" Прямая трансляция 12+
**20:35** Баскетбол. Единая лига ВТБ. "Матч звёзд" Прямая трансляция 12+
**23:25** Футбол. Чемпионат Германии. "Боруссия" (Дортмунд) - "Боруссия" (Мёнхенгладбах). Прямая трансляция 12+
**01:30** XXIV Зимние Олимпийские игры. Итоги. Прямой эфир 12+
**04:20, 07:45** Новости 0+
**05:00, 07:50** XXIV Зимние Олимпийские игры 0+

**04:55** Х/ф "Идеальное убийство" 16+
**06:35** "Центральное телевидение" 16+
**08:00, 10:00, 16:00** Сегодня. 12+
**08:20** "У нас выигрывают!" 12+
**10:20** "Первая передача" 16+
**11:00** "Чудо техники" 12+
**12:00** "Дачный ответ" 0+
**13:00** "НашПотребНадзор" 16+
**14:00** Своя игра 0+
**15:00, 16:20** Следствие вели... 16+
**18:00** "Новые русские сенсации" 16+
**19:00** "Итоги недели" 12+
**20:10** "Маска" 12+
**23:30** "Звезды сошлись" 16+
**01:00** "Основано на реальных событиях" 16+
**03:00** Х/ф "Выйти замуж за генерала" 16+

СТС

**07:00, 06:50** "Ералаш" 0+
**07:05** М/с "Фиксики" 0+
**07:25, 06:10** Мультфильмы 0+
**07:45** М/с "Три кота" 0+
**08:30** М/с "Царевны" 0+
**09:00** Шоу "Уральских пельменей" 16+
**10:30** Х/ф "Затерянный мир" 12+
**12:25** Х/ф "Парк Юрского периода" 16+
**15:05** Х/ф "Затерянный мир. Парк Юрского периода-2" 16+
**17:40** Х/ф "Парк Юрского периода-3" 16+
**19:25** Х/ф "Мир Юрского периода" 16+
**22:00** Х/ф "Мир Юрского периода-2" 16+
**00:35** Х/ф "Белый снег" 6+
**03:00** Х/ф "Джек Ричер-2. Никогда не возвращайся" 16+
**04:55** Т/с "Мамы чемпионов" 16+
**05:40** "6 кадров" 16+

ТНТ

**07:00, 07:30** "ТНТ. Gold" 16+
**07:55, 08:25** Т/с "СашаТаня" 16+
**09:00** "Перезагрузка" 16+
**10:00, 11:40, 13:20** "Битва экстрасенсов" 16+
**15:00** Х/ф "Темный рыцарь" 16+
**18:00** Х/ф "Бэтмен против Супермена: На заре справедливости" 16+
**21:00, 22:00** "Комеди Клаб" 16+
**23:00** "STAND UP" 18+
**00:00** Х/ф "Ночной беглец" 18+
**02:10** Х/ф "Битлджус" 12+
**02:45** "Импровизация" 16+
**03:35** "Comedy Баттл. Сезон 2019" 16+
**04:25, 05:15** "Открытый микрофон" 16+
**06:05, 06:30** "ТНТ. Best" 16+

ТВ3

**06:20** Х/ф "Похищенный". 12+
**08:00** Х/ф "Затерянные в лесах". 16+
**10:00** "Знак качества" 16+
**10:55** "Страна чудес" 6+
**11:30, 00:25** События. 12+
**11:50** Х/ф "Приступить к ликвидации". 12+
**14:30** Московская неделя. 12+
**15:00** Д/ф "Тайны пластической хирургии". 12+
**15:50** Д/ф "Тамара Носова. Не бросай меня!" 16+
**16:45** "Прощание. Алексей Баталов" 16+
**17:35** Х/ф "Конь изабелловой масти". 12+
**21:40, 00:40** Х/ф "Суфлёр" 12+
**01:35** Петровка, 38 16+
**01:45** Х/ф "Каинова печать". 12+
**04:40** Д/ф "Дворжецкие. На роду написано..." 12+
**05:30** Московская неделя 12+

РОССИЯ К

**06:30** Д/с "Энциклопедия загадок". 12+
**07:05** Мультфильмы. 6+
**07:45, 00:25** Х/ф "Бродяги Севера". 12+
**09:00** "Обыкновенный концерт". 6+
**09:30** "Мы - грамотеи!". 6+
**10:10** Х/ф "Время желаний". 12+
**11:50** Письма из провинции. Великий Новгород. 6+
**12:15, 01:40** Диалоги о животных. 6+
**12:55** Невский ковчег. Теория невозможного. 12+
**13:25** Д/с "Архи-важно". 12+
**13:55** "Рассказы из русской истории". 12+
**15:05** Х/ф "Похитители велосипедов". 12+
**16:35** "Пешком. Другое дело". Василий Поленов. 12+
**17:00** Спектакль "Не покидай свою планету". 6+
**18:35** "Романтика романса". 6+
**19:30** Новости культуры. 12+
**20:10** Х/ф "Гусарская баллада". 12+
**21:45** Опера Г.Доницетти "Лючия ди Ламмермур". 12+
**02:20** Мультфильм. 12+

КАРУСЕЛЬ

**05:00** Ранние пташки. "Маша и Медведь" 0+
**07:00** "С добрым утром, малыши!" 0+
**07:30** М/с "С добрым утром, Мартин!" 0+
**09:00** "Еда на ура!" 0+
**09:20** М/с "Робокар Поли и его друзья" 0+
**09:55** М/с "Царевны" 0+
**11:00** "Трам-пам-пам" 0+
**11:30** Х/ф "Невероятная история о гигантской груше" 6+
**12:45** Х/ф "Банда котиков" 6+
**13:55** М/с "Сказочный патруль" 0+
**15:00** "Студия красоты" 0+
**15:20** М/с "Энчантималс. Королевская волшебная церемония" 0+
**15:50, 23:15** "Ералаш" 6+
**17:25** М/с "Супер МЯУ" 0+
**19:40** М/с "Щенячий патруль" 0+
**20:30** "Спокойной ночи, малыши!" 0+
**20:45** М/с "Оранжевая корова" 0+
**22:30** М/с "Бакуган: Вооружённый альянс" 6+
**01:05** М/с "Элвин и бурундуки" 6+
**03:00** М/с "Смешарики" 0+

ОТР

**10:00, 19:05** "Большая страна" 12+
**10:55** "Потомки". Туполев. "Изделие 57" 12+
**11:25, 23:55** "Вспомнить всё" 12+
**11:50** "Активная среда" 12+
**12:20** "От прав к возможностям" 12+
**12:30** "Гамбургский счёт" 12+
**13:00, 18:35** "Среда обитания" 12+
**13:20, 20:00** "Календарь" 12+
**14:00** М/ф "Волшебный клад" 0+
**14:20, 15:05** Д/ф "Эверест. Достигая невозможного" 12+
**15:00, 17:00, 19:00** Новости 12+
**16:00, 17:05** Т/с "Родина" 16+
**20:45** Д/ф "Книжные аллеи. Адреса и строки". Петербург Володина 6+
**21:15** Х/ф "Старшая сестра" 6+
**23:00, 05:10** "ОТРажение недели" 12+
**00:20** Х/ф "К востоку от рая" 12+
**02:15, 09:00** "Луи Армстронг: Добрый вечер, всем!" 0+
**03:15** Д/ф "Парижская опера" 12+
**06:05** Д/ф "Стратегия выживания". "Секретная война: период ухаживания" 6+
**06:55** Х/ф "Нелюбовь" 16 +

СПАС

**07:00, 01:10** "День Патриарха" 0+
**07:10, 06:25** Мультфильмы на Спасе 0+
**07:25, 07:50** "Монастырская кухня" 0+
**08:20** Д/ф "Молодая история "древней кфедры" 0+
**08:55** Х/ф "Савраска" 12+
**10:15** "Двенадцать" 12+
**10:50, 05:55** "В поисках Бога" 6+
**11:25** "Профессор Осипов" 0+
**12:00** Божественная литургия 0+
**14:45** "Простые чудеса" 12+
**15:35, 02:00** "Во что мы верим" 0+
**16:35** "Украина, которую мы любим" 12+
**17:10** Х/ф "Сережа" 0+
**18:45, 04:25** "Бесогон" 16+
**20:00, 02:55** "Главное" Новости на Спасе 16+
**21:45** Х/ф "Срочный вызов" 12+
**23:30** "Парсуна" 6+
**00:25, 05:25** "Щипков" 12+
**00:55** "Лица Церкви" 6+
**01:25** Д/ц "Церковь Архангела Михаила и храм в честь Святого Великомученика Георгия Победоносца" "Тропами Алании" 0+
**06:45** "Тайны сказок" 0+

МИР

**05:00** Мультфильмы 0+
**06:45** Х/ф "Покровские ворота" 0+
**09:30** "ФазендаЛайф" 6+
**10:00, 16:00** Новости 12+
**10:10, 16:10** Т/с "Отрыв" 16+
**18:30, 00:00** "Вместе" 12+
**19:30, 01:00** Т/с "Желтый глаз тигра" 16+

ПЯТНИЦА!

**05:00** Мои первые каникулы 16+
**05:50, 07:10** Орел и решка. Россия 2 16+
**06:40** Пятница News 16+
**08:00** Орел и решка. Россия 3 16+
**09:00, 10:00** Орел и решка. Неизданное 16+
**11:00** Х/ф "Питер Пэн" 0+
**13:10** М/ф "Аисты" 6+
**15:00** Х/ф "Хранители снов" 12+
**16:30, 17:30, 18:30, 19:30, 20:40, 21:40** На ножах 16+
**23:00** Везунчики 16+
**00:00** Секретный миллионер 4 16+
**01:10** Адская кухня 16+
**03:20** Мир забесплатно 16+

ТЕЛЕКАНАЛ ЗВЕЗДА

**05:15** Д/с "Оружие Победы" 12+
**05:30** Х/ф "В зоне особого внимания" 12+
**07:20** Х/ф "Ответный ход" 12+
**09:00** Новости недели 16+
**09:25** "Служу России" 12+
**09:55** "Военная приемка" 12+
**10:45** "Скрытые угрозы". "Альманах №88" 16+
**11:30** Д/с "Секретные материалы". "Война за линией фронта. Ловушки "Волчьего логова" 16+
**12:20** "Код доступа". "Архив государственной важности" 12+
**13:15** "Специальный репортаж" 16+
**13:35** Х/ф "Марш-бросок. Охота на "Охотника"3. 16+
**18:00** Главное 16+
**19:25** Д/с "Легенды советского сыска" 16+
**22:45** Д/с "Сделано в СССР" 12+
**23:00** "Фетисов" 12+
**23:45** Д/ф "Энергия Великой Победы" 12+
**00:45** Т/с "МУР есть МУР!-3" 16+

ДОМАШНИЙ

**06:30, 03:25** Х/ф "Дело рук утопающих" 16+
**06:40** Д/ц "Предсказания: 2022" 16+
**08:40** Х/ф "Не могу сказать "прощай"" 16+
**10:30** Х/ф "Двойная спираль" 16+
**14:45** Х/ф "Наша доктор" 16+
**18:45** "Пять ужинов" 16+
**19:00** Т/с "Великолепный век" 16+
**23:25** "Про здоровье" 16+
**23:40** Х/ф "Лабиринт" 16+
**03:15** "6 кадров" 16+

## *ВНИМАНИЕ!*

***Уважаемый жители и гости Турочакского района!***

11 февраля 2022 года в населенных пунктах Турочакского района будет проводится тренировка по проверке систем оповещения населения с включением средствоповещения и доведением проверочных сигналов.

15 февраля 2022 года в рамках исполнения протокола заседания Правительственной Комиссии Республики Алтай по обеспечению безопасности дорожного движения, а также в целях отработки взаимодействия подразделений пожарной охраны с органами управления и силами, участвующими в ликвидации последствий дорожнотранспортных происшествий на территории Республики Алтай, в том числе Турочакского района, запланированы к проведению совместные учения по ликвидации последствий дорожно-транспортных происшествий в муниципальных образованиях Республике Алтай.

***МКУ «Управление по делам ГО, ЧС и ЕДДС МО Турочакский район»***

БЛАГОЕ ДЕЛО

## Храму – БЫТЬ!

**В ЦЕНТРЕ ТУРОЧАКА НАХОДИТСЯ ВЕЛИКОЛЕПНОЕ ЗДАНИЕ, КОТОРОЕ ДОЛЖНО СТАТЬ ДОСТОПРИМЕЧАТЕЛЬНОСТЬЮ И ВАЖНОЙ ЧАСТЬЮ АРХИТЕКТУРНОГО ОБРАЗА РАЙОННОГО ЦЕНТРА. ЭТО – ХРАМ ПОКРОВА БОЖЬЕЙ МАТЕРИ. НО СЕЙЧАС ОН ОЧЕНЬ НУЖДАЕТСЯ В НАШЕЙ ПОМОЩИ.**

По инициативе Общественного Совета при Главе Турочакского района сбор средств на окончание строительства Храма возобновлен. Сейчас ящик для сбора средств установлен в супермаркете «Мария-Ра», в дальнейшем они появятся в других магазинах, и не только. Также сделать пожертвование можно по указанному номеру телефона.

Давайте всем миром поможем достроить НАШ Храм! Начнем новый год с благих мыслей и дел. И пусть добрые поступки возвратятся в двойном размере!

Поздравляем с 70-летием
**Усольцеву Нину Васильевну** и
**Степанову Александру Николаевну.**

От всей души желаем Вам всего самого доброго, что есть на земле, здоровья Вам и Вашим близким, мира и тепла Вашему дому, счастья и благополучия, жизненных сил и веры в будущее! Пусть Вам неизменно в делах сопутствуют удача и успех, приумножаются присуще Вам энергия, активность и целеустремленность!

***С уважением, коллектив филиала № 2 «Солнышко» МДОУ д/с «Родничок» с. Турочак***

**Декоративная гипсовая плитка в Турочаке!**

Наиболее востребованный тип отделки в современном дизайне помещений.

Преимущество перед обоями:
- лёгкость монтажа
- широкий выбор фактур и цвета
- долговечность
- экологичность

Производство и доставка в Турочаке:
**8-913-698-67-31**

на правах рекламы

ДИАЛОГ С ВЛАСТЬЮ

# Лесопереработка на местах – в центре внимания законодательной власти

**СЕНАТОР ВСТРЕТИЛАСЬ С РЯДОМ ПРЕДПРИНИМАТЕЛЕЙ РЕГИОНА, ЗАНЯТЫХ В ДЕРЕВЯННОМ ДОМОСТРОЕНИИ.**

Представитель в Совете Федерации законодательного (представительного) органа государственной власти Рес публики Алтай Татьяна Гигель в ходе рабочей командировки по региону встретилась с рядом предпринимателей, которые достаточно успешно занимаются деревянным домостроением. В их числе Татьяна Воропаева и Сюмер Уханов из Горно-Алтайска. Уже несколько лет они поставляют на рынок деревянные конструкции и столярные изделия - в их числе бани, сауны, дачные домики и уютные коттеджи. Парламентария заинтересовала и пользующаяся высоким спросом продукция мастера-краснодеревщика Вячеслава Клепикова из Кызыл-Озека.

- В новых условиях хозяйствования, когда лесная отрасль уже с января нынешнего года по Указу Президента страны отказалась от вывоза за рубеж особо ценных пород древесины кругляком и взяла курс на увеличение продукции деревянного домостроения в общем объеме жилищного строительства, хотелось увидеть собственными глазами, насколько эффективно это важное направление развивается у нас в республике, - отметила Татьяна Гигель.

По словам парламентария, в современных условиях, когда повсеместно наблюдается рост популярности технологичных деревянных конструкций, причем не только в индивидуальном, но и многоквартирном строительстве, административных и промышленных зданий, развитие этого направления деятельности требует самого пристального внимания.

В общении с предпринимателями сенатор особо остановилась на крайне важном, с ее точки зрения моменте, что продукция индивидуальных предпринимателей притягивает внимание не только жителей региона и страны, но и ближнего и дальнего зарубежья. Ведь заказы на свою продукцию они получают из Татарстана, а также из Швеции и Норвегии, где традиционно строительство деревянных домов имеет доминирующий характер. Тем более в современных условиях, когда клееный брус, по мнению специалистов, является одним из лучших по функционально-механическим характеристикам, а дом, построенный по всем правилам из кругляка, рассчитан не менее чем на 100 лет .

Высказанное представителями бизнеса мнение, что уделяемое в последнее время со стороны законодательной и исполнительной власти внимание лесопереработке способствует расширению такого важного для нашего лесного региона направления, как деревянное домостроение, сенатор восприняла с чувством большого удовлетворения.

В то же время, парламентарий поинтересовалась, как представители регионального лесного бизнеса оценивают принятое на уровне страны решение о запрете вывоза кругляком особо ценных пород древесины из России. По словам сенатора, полученный ответ обнадеживает, поскольку он совпадает с мнением представителей крупного бизнеса из Вологды, Архангельска, Костромы, Красноярска, Иркутска, с которыми ей удалось достаточно детально обсуждать стоящие перед отраслью проблемы. Как и коллеги из крупного бизнеса, они приняли данное решение с пониманием, считая, что такой подход будет способствовать полному выходу лесного комплекса, занятого заготовкой и переработкой древесины, из «тени».

Новые требования позволят решать и проблемы с ритмичной поставкой сырья на деревообрабатывающие предприятия, что, в свою очередь, повысит рентабельность отрасли, которая в советское время по вкладу в экономику страны занимала почетное третье место, отметили участники встречи.

Особое внимание предприниматели обратили на проблемы, возникающие при исполнении с 1 января 2022 года нововведения в ЛесЕГАИС. Как выяснилось, на местах далеко не все предприниматели в деталях овладели новыми требованиями. При этом в регионе быстро получить необходимые комментарии по новому законодательству пока что проблематично. К тому же в республике возникают вопросы с оформлением электронного сопроводительного документа в связи с отсутствием связи не только в делянах. Ее нет даже на некоторых участках федеральной автомагистрали М-52, и лесную декларацию они вынуждены выполнять на бумажном носителе.

Предприниматели высказали предложение установить реальный временной отрезок для внедрения нововведения.

Исходя из понимания, что древесина относится к разряду возобновляемых ресурсов, сенатор обратила внимание предпринимателей на необходимость вплотную заниматься лесовосстановлением в делянах, где были проведены сплошные рубки. И привела пример, как активно на местах в свое время занимались лесовосстановлением: питомник одного только Чойского лесхоза ежегодно обеспечивал лесопосадки особо ценных пород древесины на 650 гектарах.

По мнению парламентария, этот вопрос из поля зрения законодателей не выпал. В ушедшем году в лесное законодательство удалось внести статьи об обязательном лесовосстановлении на лесных участках, предоставленных в аренду для заготовки древесины.

Сенатор считает, что более близкое знакомство с работой деревообрабатывающих предприятий региона показало, что на них работают люди высокопрофессиональные, заинтересованные в росте качества выпускаемой продукции. Дома из бревен и бани, деревянные двери и окна, мебель и предметы обихода, выполненные местными мастерами, пользуются заслуженным спросом в разных регионах России и за рубежом.

Законодатель обратила особое внимание на необходимость внедрения предложения мастера-краснодеревщика Виталия Клепикова, чей бизнес в силу разных причин по своим объемам и масштабам несколько скромнее, чем у производителей домов и бань из полноценного кругляка или бруса. Мастер уверен, что глубокой переработке сырья в нашем лесном регионе пора уделить самое пристальное внимание ввиду ее высокой рентабельности. Требует изучения проблема грантовой поддержки небольших деревоперерабатывающих производств.

Сенатор соглашается с предпринимателями, что есть необходимость обратить внимание на снижение налогового бремени с предприятий, задействованных в лесном бизнесе, который в наших условиях трудно считать высокодоходным.

Предприниматели поддержали парламентария во мнении, что есть необходимость собрать представителей лесоперерабатывающего бизнеса региона, чтобы «за круглым столом» получить полную информацию о его современном состоянии. Знание проблем изнутри даст возможность работать над совершенствованием лесного законодательства в интересах развития лесной отрасли еще продуктивнее, подытожила парламентарий.

- Надеюсь, до намеченной встречи с участием всех заинтересованных предпринимателей, работающих в нашем общем «лесном цехе», многие из них поделятся своими мнениями, и сообща нам будет легче обозначить повестку предстоящего обсуждения.

***Пресс-служба сенатора***

НА СТРАЖЕ ЗАКОНА

# Алтайские таможенники выявили более 30 преступлений по линии лесоэкспорта

**ТРИДЦАТЬ ОДНО УГОЛОВНОЕ ДЕЛО ПО КОНТРАБАНДЕ ЛЕСОМАТЕРИАЛОВ В СТРАНЫ БЛИЖНЕГО ЗАРУБЕЖЬЯ ВОЗБУДИЛИ АЛТАЙСКИЕ ТАМОЖЕННИКИ В 2021 ГОДУ.**

В результате оперативных мероприятий, проведенных в прошлом году совместно с Управлением ФСБ РФ по Алтайскому краю и Пограничным управлением ФСБ РФ по Алтайскому краю, таможенники выявили факты перемещения контрабандным путем за пределы Российской Федерации более 19,5 тысяч кубометров пиломатериалов хвойных пород, - общей стоимостью свыше 5,7 млн рублей.

Во всех случаях лес вывозился автомобильным транспортом с использованием подложных документов, содержащих недостоверные сведения. Организаторами незаконных перемещений были граждане России, Казахстана и Киргизии.

Так, по одному из выявленных фактов, гражданин РФ в период с октября 2020 года по июль 2021 года экспортировал лесоматериалы по фиктивным документам об их виде, месте приобретения и сделках с ними. Мужчина от имени неосведомленной о его незаконной деятельности предпринимательницы заключил договора купли-продажи пиломатериалов, использовав её подпись и печать. В результате за пределы РФ было вывезено около 500 кубометров леса, правоохранителями предотвращен вывоз еще более 100 кубометров. После проведения неотложных следственных действий таможенники передали материалы дела в Алтайское линейное управление МВД России.

По выявленным преступлениям в сфере лесоэкспорта Алтайская таможня возбудила 31 уголовное дело по части 1 статьи 226.1 Уголовного кодекса РФ. Статья предусматривает наказание в виде лишения свободы на срок от трех до семи лет и крупный денежный штраф.

По фактам недекларирования либо недостоверного декларирования лесоматериалов в 2021 году таможня возбудила 93 дела об административных правонарушениях по части 1 ст. 16.2 КоАП РФ.

Также, напомним, с 1 января 2022 года Правительством РФ введены ограничения по вывозу хвойных и ценных пород лесоматериалов, классифицируемых в товарной позиции 4403 ТН ВЭД ЕАЭС (лесоматериалы необработанные). Такие лесоматериалы сегодня могут вывозиться только через железнодорожные пункты пропуска Лютця (Республика Карелия) и Хасан (Приморский край). Только за последний месяц алтайские таможенники не допустили вывоз за границу более 200 кубометров круглого леса через местные пункты пропуска.

***Алёна Кекина***
***Пресс-секретарь***
***Алтайской таможни***

ДОСТИЖЕНИЕ

# Республика Алтай вошла в десятку регионов страны с лучшими показателями по лесовосстановлению

**РЕСПУБЛИКА АЛТАЙ ВОШЛА В ГРУППУ РЕГИОНОВ С НАИБОЛЬШЕЙ ЭФФЕКТИВНОСТЬЮ МЕР ВОССТАНОВЛЕНИЯ ЛЕСОВ И ЗАНЯЛА ДЕСЯТУЮ СТРОЧКУ ИТОГОВОГО СПИСКА СРЕДИ СУБЪЕКТОВ РОССИИ.**

Результаты соответствующего аудита опубликовала в своем бюллетене федеральная Счетная палата, сообщает Министерство природных ресурсов, экологии и туризма РА.

Эксперты разработали собственный алгоритм оценки, состоящий из восьми критериев. Главным образом оценивались эффективность использования выделенных средств, достижение плановых показателей по лесовосстановлению и формированию семенных фондов, а также работа по учету и мониторингу состояния лесных угодий. По итогам Республика Алтай набрала 37,5 балла.

Тройку лидеров рейтинга возглавили Хабаровский край, Вологодская и Ленинградская область.

Отметим, что с 2019 года восстановление лесов в регионе ведется по нацпроекту «Экология». За три года Республика Алтай восстановила более 4 тыс. га лесных насаждений. К 2024 году поставлена задача обеспечить стопроцентный баланс выбытия и воспроизводства лесов. Промежуточный плановый показатель Республики Алтай 2021 года — 47,4%, который был перевыполнен на 12%.

***Пресс-служба Правительства***
***Республики Алтай***

СТРАНА ЗАПОВЕДНАЯ

# «Пешком от Москвы до Сочи». Итоги работы отдела науки Алтайского заповедника в 2021 году

**К ДНЮ РОССИЙСКОЙ НАУКИ В АЛТАЙСКОМ ЗАПОВЕДНИКЕ ПОДВЕЛИ ИТОГИ РАБОТЫ ОТДЕЛА ПО РАЗВИТИЮ БИОСФЕРНОЙ ТЕРРИТОРИИ И НАУЧНО-ИССЛЕДОВАТЕЛЬСКОЙ РАБОТЕ В 2021 ГОДУ. РАССТОЯНИЕ В 1568 КИЛОМЕТРОВ ИЛИ ПРИМЕРНОЕ РАССТОЯНИЕ ОТ МОСКВЫ ДО СОЧИ «НАШАГАЛИ» СОТРУДНИКИ ОТДЕЛА НАУКИ В ХОДЕ ПОЛЕВЫХ ЭКСПЕДИЦИОННЫХ РАБОТ ЗА 2021 ГОД.**

«**Мы пишем»** - на основе полевых исследований, опубликовано **20 научных** статей и **68 научно-популярных** заметок.

**«Мы издаём»** - В 2021 году издан третий номер **научного журнала** «Полевые исследования в Алтайском биосферном заповеднике» (индексируется в РИНЦ). Издана **монография** старшего научного сотрудника О.Б. Митрофанова «Аннотированный список птиц Алтайского государственного заповедника: Неворобьиные».

**«Мы учимся»** - на «отлично» защищена магистерская диссертация научным сотрудником заповедника Е.П. Чертковой "по профилю "Экология и природопользование. Геоэкология" (ГАГУ) по теме **"Оценка экосистемных услуг Алтайского государственного природного биосферного заповедника"**. Научный сотрудник Марьяна Александровна Лукашева учится в аспирантуре ГАГУ.

Всего за 2021 год 6 сотрудников отдела принимали участие в 15 обучениях и курсах повышения квалификации, а также в 25 научных мероприятиях (в том числе в он-лайн формате).

**«Мы учим»** на базе отдела науки Алтайского заповедника прошли практику 5 студентов: магистранты — 3, бакалавры — 2 человека. Написали и защитили выпускные квалификационные работы при кураторстве сотрудников заповедника 3 студента: магистранты — 2, бакалавры — 1.

**«Мы сотрудничаем»** В 2021 году было заключено 5 новых соглашений о совместной научной деятельности со сторонними научно-исследовательскими организациями.

**«Наши проекты»** В 2021 году успешно реализовано 4 гранта WWF по изучению и сохранению редких видов животных. Всего научным отделом привлечено 1 719 568 рублей внебюджетных средств.

**«Наши достижения»** Статья по иксодовым клещам н.с. Елены Чертковой награждена Дипломом за 3 место, в номинации "Научные статьи по биологическим наукам" в Международном конкурсе научных работ.

В Роспатенте зарегистрирована база данных «Редкие и находящиеся под угрозой исчезновения животные Алтайского заповедника»

**«А всего нас девять!»** - в составе отдела науки по состоянию на 31.12.2021 г.: 4 научных сотрудника, 2 старших научных сотрудника, 2 ведущих научных сотрудник, 1 начальник отдела (всего 9 человек). Три сотрудника со степенью кандидата наук.

***Пресс-центр Алтайского биосферного заповедника***

ИЗ ЗАЛА СУДА

# Золотодобывающую организацию заставили работать по правилам

**МОСКОВСКИМ РАЙОННЫМ СУДОМ Г. ТВЕРИ УДОВЛЕТВОРЕНО ИСКОВОЕ ЗАЯВЛЕНИЕ ГОРНО-АЛТАЙСКОГО МЕЖРАЙОННОГО ПРИРОДООХРАННОГО ПРОКУРОРА К ЗОЛОТОДОБЫВАЮЩЕЙ ОРГАНИЗАЦИИ ООО «ГОЛД-СК».**

Решением суда на предприятие возложена обязанность восстановить нарушенное состояние окружающей среды посредством производства рекультивации земель, организовать места накопления отходов, разработать нормативы образования отходов и лимитов на их размещение, паспорта на отходы I-IV класса опасности, программу производственного экологического контроля, а также организовать подготовку в области охраны окружающей среды и экологической безопасности работников.

Основанием для предъявления искового заявления в суд послужили материалы проверки, согласно которым ООО «ГОЛД-СК» осуществляет деятельность по добыче россыпного золота на лицензионном участке, расположенном в долине р. Ушпа Турочакского района Республики Алтай, с нарушением требований законодательства в сфере охраны окружающей среды и природопользования, а именно рекультивация отвалов грунтов не проведена, сбор, накопление и вывоз отходов не организованы, природоохранная документация не разработана.

***Помощник Горно-Алтайского межрайонного природоохранного прокурора младший советник юстиции А.С. Малчинов***

ГОСПОЖНАДЗОР ИНФОРМИРУЕТ

# Три пожара за неделю

**УВАЖАЕМЫЕ ЖИТЕЛИ ТУРОЧАКСКОГО РАЙОНА! ЗА ПРОШЕДШУЮ НЕДЕЛЮ НА ТЕРРИТОРИИ РАЙОНА ПРОИЗОШЛО ТРИ ПОЖАРА, НА КОТОРЫХ ОДИН ЧЕЛОВЕК ПОГИБ И ДВОЕ ЧЕЛОВЕК СПАСЕНО.**

Второго февраля - двухквартирный жилой дом в селе Удаловка. Погибших, травмированных нет. Площадь пожара 112 кв.м. Причина пожара устанавливается.

Третьего февраля трехквартирный жилой дом в селе Артыбаш. Площадь пожара 3 кв.м. На месте пожара обнаружен один погибший и спасена одна гражданка. Причина пожара – неосторожность при курении погибшим гражданином.

Пятого февраля двухквартирный жилой дом в Турочаке. Погибших, травмированных нет. Площадь пожара 5 кв.м. На месте пожара спасен один гражданин. Причина пожара – нарушение правил пожарной безопасности при устройстве дымохода.

Государственный пожарный надзор призывает граждан Турочакского района помнить:

- Курение в постели опасно для жизни! Курящий засыпает, сигарета падает на постельные принадлежности, что может вызвать возгорание. Вызвав тление горючего материала, сам окурок через некоторое время гаснет, но образованный им очаг тления при благоприятных условиях может быстро превратиться в пожар.

- Зола – источник повышенной опасности! При выгребании золы и углей из топки печи, необходимо залить их водой. Выгребать золу можно в металлические ящики, либо в ведра, но ни в коем случае не в пластиковые ведра, бумажные коробки и мешки. После выгребания золы и углей, металлический ящик или ведро необходимо вынести в специально отведенное место, не оставляя их на деревянных полах и вблизи горючих материалов. Нельзя выбрасывать золу и угли возле строений и заборов.

**Соблюдение мер пожарной безопасности – это залог вашего благополучия, сохранности вашей жизни и жизни ваших близких!**

**Пожар легче предупредить, чем потушить!**
**Единый телефон службы спасения «112» или «101».**

***ТОНДиПР по Турочакскому району***

ЕСТЬ ПРОБЛЕМА

# Утилизация биологических отходов. От скотомогильников к крематорам

**ВО ВСЕМ МИРЕ УТИЛИЗАЦИЯ ОТХОДОВ, В ТОМ ЧИСЛЕ БИОЛОГИЧЕСКИХ, СТАНОВИТСЯ ВСЕ БОЛЕЕ ЗЛОБОДНЕВНОЙ ПРОБЛЕМОЙ. ЭКОЛОГИЧЕСКАЯ ОБСТАНОВКА, А С НЕЙ И ЗДОРОВЬЕ ЧЕЛОВЕЧЕСТВА НАПРЯМУЮ ЗАВИСИТ ОТ ЗАГРЯЗНЕНИЯ ОКРУЖАЮЩЕЙ СРЕДЫ ПРОМЫШЛЕННЫМИ И БИОЛОГИЧЕСКИМИ ОТХОДАМИ.**

В советское время биологические отходы (трупы животных и птиц, в том числе лабораторных; абортированные и мертворожденные плоды; ветеринарные конфискаты, выявленные после ветеринарно-санитарной экспертизы) было принято захоранивать в скотомогильниках. На сегодняшний день, биологические отходы животного происхождения подлежат сбору, транспортировке и утилизации, уничтожению в крематоре, инсинераторе, утилизационных предприятиях.

Несоблюдение условий по утилизации отходов биологического происхождения может привести к образованию негативных источников воздействия на окружающую среду. Незараженные биологические останки на открытом воздухе разлагаются, формируя условия для развития бактерий. Кроме этого, во время разложения они проникают в почву и воду, а неразложившиеся остатки могут распространиться с помощью животных, контактировавших с отходами. Если остатки заражены, то последствия усиливаются распространением инфекций и болезней.

Кремация почти полностью решает проблему объёма отходов, он уменьшается в десятки раз, также высокотемпературная обработка позв оляет обезвредить отходы 1 категории, заражённые такими страшнейшими болезнями, как сибирская язва, чума, бешенство, туляремия, свиной и птичий грипп и пр. Такой метод эффективен даже против возбудителей неизвестной этиологии, так как при температуре в 800 градусов происходит полная стерилизация.

В соответствии с правилами по утилизации биологических отходов на территории Республики Алтай, объекты по утилизации биологических отходов методом сжигания будут организованы в каждом муниципальном образовании, для этого подготовлена дорожная карта по приобретению за счет средств республиканского бюджета мобильных комплексов для утилизации биологических отходов, реализация дорожной карты рассчитана на 2022-2031 годы.

Для оказания услуг населению по утилизации биологических отходов методом сжигания, районным станциям по борьбе с болезнями животных Майминского, Онгудайского, Усть-Канского, Шебалинского районов приобретены инсинераторы, которые начнут свою работу в 2022 году, а юридическим лицам, индивидуальным предпринимателям, чья деятельность связана с животноводством, необходимо позаботиться об организации мест утилизации биологических отходов методом сжигания.

***Комитет Ветеринарии с Госветинспекцией Республики Алтай***

**АРЕНДА**

**Настоящим Администрация Турочакского района сообщает о возможности предоставления земельных участков на праве аренды:**

I. Граждане, заинтересованные в предоставлении земельного участка для ведения личного подсобного хозяйства, в течение тридцати дней со дня опубликования настоящего извещения вправе подавать заявления о намерении участвовать в аукционе на право заключения договора аренды земельного участка:

Местоположение земельных участков:

1. Республика Алтай, Турочакский район, с. Курмач-Байгол, ул. Молодежная, д.37, общей площадью 3000 кв. м.,
2. Республика Алтай, Турочакский район, с. Курмач-Байгол, ул. Молодежная, д.38 общей площадью 3000 кв.м.,
3. Республика Алтай, Турочакский район, с. Усть-Пыжа, ул. Центральная, д.15 «В», общей площадью 1539 кв.м., кадастровый номер 04:03:070801:437
4. Республика Алтай, Турочакский район, с. Озеро-Куреево, ул. Новая, д.1 «З», общей площадью 2126 кв.м.,
5. Республика Алтай, Турочакский район, с. Курмач-Байгол, ул. Луговая, д.5 «А», общей площадью 2978 кв.м.

Дата окончания приема заявлений: 11.03.2022 г.

Адрес и способ подачи заявлений: Республика Алтай, Турочакский район, с. Турочак, ул. Советская, 77, каб. 212, понедельник - пятница с 08.00 до 16.00. Заявления подаются при личном обращении (либо доверенным лицом) в письменной форме, на бумажном носителе.

Адрес и время приема граждан для ознакомления со схемами расположения земельных участков: Республика Алтай, Турочакский район, с. Турочак, ул. Советская 77, кабинет 212, понедельник-пятница с 08.00-16.00

НОВОЕ В ЗАКОНЕ

# В Закон о защите населения и территорий от чрезвычайных ситуаций внесены изменения

**ФЕДЕРАЛЬНЫМ ЗАКОНОМ ОТ 30 ДЕКАБРЯ 2021 Г. № 459-ФЗ ВНЕСЕНЫ ИЗМЕНЕНИЯ В ФЕДЕРАЛЬНЫЙ ЗАКОН ОТ 21 ДЕКАБРЯ 1994 Г. № 68-ФЗ «О ЗАЩИТЕ НАСЕЛЕНИЯ И ТЕРРИТОРИЙ ОТ ЧРЕЗВЫЧАЙНЫХ СИТУАЦИЙ ПРИРОДНОГО И ТЕХНОГЕННОГО ХАРАКТЕРА».**

Основными новеллами внесенных изменений являются:

1. Полномочия по принятию решения о проведении эвакуационных мероприятий при угрозе возникновения или возникновении чрезвычайных ситуаций соответствующего характера от органов государственной власти субъектов Российской Федерации и органов местного самоуправления переданы комиссиям по предупреждению и ликвидации чрезвычайных ситуаций и обеспечению пожарной безопасности соответствующих уровней. При этом за органами государственной власти субъектов РФ и органами местного самоуправления сохраняются полномочия по обеспечению (организации и осуществлению) проведения эвакуационных мероприятий при угрозе возникновения или возникновении ЧС.

2. На граждан возложена обязанность эвакуироваться с территории, на которой существует угроза возникновения чрезвычайной ситуации, или из зоны ЧС при получении информации о проведении эвакуационных мероприятий.

3. На органы публичной власти и организации возложена обязанность по своевременному представлению в органы управления единой государственной системы предупреждения и ликвидации чрезвычайных ситуаций информации в области защиты населения и территорий от ЧС, а также уточнены другие вопросы информационного обеспечения в области защиты населения и территорий от ЧС.

4. Органы местного самоуправления наделяются полномочиями по установлению при ликвидации чрезвычайных ситуаций фактов проживания граждан Российской Федерации, иностранных граждан и лиц без гражданства в жилых помещениях, находящихся в зоне чрезвычайной ситуации, нарушения условий их жизнедеятельности и утраты ими имущества в результате ЧС.

***Управление по Делам ГОЧС и ЕДДС МО "Турочакский район"***

ЗАКОН И ПОРЯДОК

# В Горно-Алтайске завершено расследование двух уголовных дел по обвинению местных жителей в покушении на дачу взятки

**СЛЕДОВАТЕЛЯМИ СЛЕДСТВЕННОГО ОТДЕЛА ПО ГОРОДУ ГОРНО-АЛТАЙСК СЛЕДСТВЕННОГО УПРАВЛЕНИЯ СК РОССИИ ПО РЕСПУБЛИКЕ АЛТАЙ ЗАВЕРШЕНО РАССЛЕДОВАНИЕ УГОЛОВНЫХ ДЕЛ В ОТНОШЕНИИ 42-ЛЕТНЕЙ ЖИТЕЛЬНИЦЫ РЕСПУБЛИКАНСКОЙ СТОЛИЦЫ И 26-ЛЕТНЕГО ЖИТЕЛЯ УЛАГАНСКОГО РАЙОНА, КАЖДЫЙ ИЗ КОТОРЫХ ОБВИНЯЕТСЯ В СОВЕРШЕНИИ ПРЕСТУПЛЕНИЯ, ПРЕДУСМОТРЕННОГО Ч. 3 СТ. 30, Ч. 3 СТ. 291 УК РФ (ПОКУШЕНИЕ НА ДАЧУ ВЗЯТКИ ДОЛЖНОСТНОМУ ЛИЦУ В ЗНАЧИТЕЛЬНОМ РАЗМЕРЕ ЗА СОВЕРШЕНИЕ ЗАВЕДОМО НЕЗАКОННЫХ ДЕЙСТВИЙ).**

Следствием установлено, что в апреле 2019 года обвиняемая, находясь в республиканской столице, увидела в одной из социальных сетей в сети Интернет объявление об оказании содействия в получении водительского удостоверения категории «В» без прохождения надлежащей процедуры сдачи теоретического и практического экзаменов. Женщина связалась по указанному в объявлении номеру телефона, познакомившись с мужчиной, представившимся сотрудником УГИБДД ГУ МВД России по Алтайскому краю, который обещал за денежное вознаграждение помочь ей в решении интересующего вопроса, назначив встречу в городе Барнауле возле здания ГУ МВД России по Алтайскому краю. Прибыв в обозначенное место, обвиняемая посредством приложения «Сбербанк Онлайн» перечислила на указанный последним банковский счет, открытый в Республике Саха (Якутия), которым пользовались трое мошенников, действовавших в составе организованной преступной группы, денежные средства на общую сумму 33 000 рублей в качестве взятки должностному лицу правоохранительных органов, за совершение им заведомо незаконных действий по выдаче на ее имя водительского удостоверения. После этого мошенники перестали выходить на связь с обвиняемой, скрывшись с полученными деньгами, которые присвоили и распорядились ими по своему усмотрению.

Действовавшие по аналогичной схеме мошенники, в июне 2019 года получили от жителя Улаганского района 30 000 рублей в качестве взятки должностному лицу правоохранительных органов, за совершение последним заведомо незаконных действий по выдаче на его имя водительского удостоверения категории «В» без прохождения надлежащей процедуры сдачи теоретического и практического экзаменов. После этого мошенники также перестали выходить на связь с обвиняемым, скрывшись с полученными деньгами.

Преступления выявлены благодаря эффективному взаимодействию следователей следственных органов следственного управления и оперативных сотрудников МВД по РА.

Следствием собрана достаточная доказательственная база, в связи с чем обвинительное заключение по

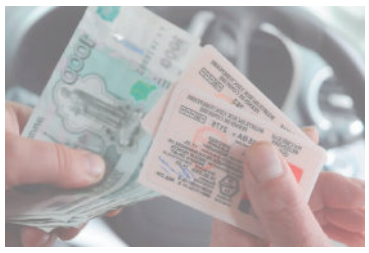

обоим уголовным делам утверждены прокурором.

Следует отметить, что в настоящее время Якутским городским судом Республики Саха (Якутия) рассматривается уголовное дело, расследованное следователями органов внутренних дел, по обвинению вышеуказанных троих мошенников в совершении преступлений, предусмотренных ч. 4 ст. 159 (54 эпизода) и ч. 3 ст. 30, ч. 4 ст. 159 УК РФ (мошенничество, совершенное организованной группой).

***Старший помощник руководителя следственного управления СК РФ по Республике Алтай О.Э. Тодокова***

ПРЕСТУПЛЕНИЕ И НАКАЗАНИЕ

# Мелкое хищение чужого имущества от административной ответственности до уголовной - один шаг

**УВАЖАЕМЫЕ ЖИТЕЛИ ТУРОЧАКСКОГО РАЙОНА! ЗА ИСТЕКШИЙ ПЕРИОД 2022 ГОДА УЧАСТИЛИСЬ СЛУЧАИ ХИЩЕНИЯ ПРОДУКТОВ ПИТАНИЯ ИЗ СЕТЕЙ РОЗНИЧНЫХ МАГАЗИНОВ: «МАРИЯ-РА», «АНИКС», РАСПОЛОЖЕННЫХ НА ТЕРРИТОРИИ ТУРОЧАКСКОГО РАЙОНА.**

Межмуниципальный отдел Министерства внутренних дел РФ «Турочакский» информирует, что совершение мелкого хищения наказуемо и предусматривает административную, а в случае повторного мелкого хищения и уголовную ответственность.

Статья 7.27 Кодекса Российской Федерации об административных правонарушениях - Мелкое хищение

1. Мелкое хищение чужого имущества, стоимость которого не превышает одну тысячу рублей, путем кражи, мошенничества, присвоения или растраты - влечет наложение административного штрафа в размере до пятикратной стоимости похищенного имущества, но не менее одной тысячи рублей, либо административный арест на срок до пятнадцати суток, либо обязательные работы на срок до пятидесяти часов.

2. Мелкое хищение чужого имущества стоимостью более одной тысячи рублей, но не более двух тысяч пятисот рублей путем кражи, мошенничества, присвоения или растраты- влечет наложение административного штрафа в размере до пятикратной стоимости похищенного имущества, но не менее трех тысяч рублей, либо административный арест на срок от десяти до пятнадцати суток, либо обязательные работы на срок до ста двадцати часов.

Статья 158.1 Уголовного кодекса Российской Федерации - Мелкое хищение, совершенное лицом, подвергнутым административному наказанию.

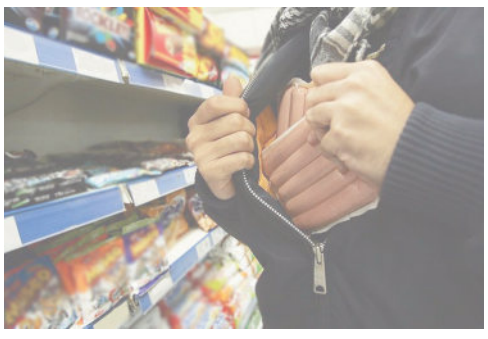

Мелкое хищение чужого имущества, совершенное лицом, подвергнутым административному наказанию за мелкое хищение, предусмотренное частью 2 статьи 7.27 Кодекса Российской Федерации об административных правонарушениях, -наказывается штрафом в размере до сорока тысяч рублей или в размере заработной платы или иного дохода осужденного за период до трех месяцев, либо обязательными работами на срок до ста восьмидесяти часов, либо исправительными работами на срок до шести месяцев, либо ограничением свободы на срок до одного года, либо принудительными работами на срок до одного года, либо арестом на срок до двух месяцев, либо лишением свободы на срок до одного года.

***МО МВД России «Турочакский»***

СТАТИСТИКА

# Профилактика правонарушений на территории МО «Турочакский район» в общественных местах и на улицах за 2021 год

**БОЛЬШОЕ ВНИМАНИЕ В 2021 ГОДУ МЕЖМУНИЦИПАЛЬНЫМ ОТДЕЛОМ МВД РОССИИ «ТУРОЧАКСКИЙ» УДЕЛЯЛОСЬ ВОПРОСУ ОРГАНИЗАЦИИ РАБОТЫ ПО ОБЕСПЕЧЕНИЮ ОБЩЕСТВЕННОГО ПОРЯДКА И ПРОФИЛАКТИКЕ ПРЕСТУПЛЕНИЙ, СОВЕРШАЕМЫХ НА УЛИЦАХ И В ИНЫХ ОБЩЕСТВЕННЫХ МЕСТАХ, ПРОФИЛАКТИКЕ БЫТОВОЙ, РЕЦИДИВНОЙ ПРЕСТУПНОСТИ, ПРЕСТУПЛЕНИЙ, СОВЕРШАЕМЫХ В СОСТОЯНИИ АЛКОГОЛЬНОГО ОПЬЯНЕНИЯ, ПРЕСТУПЛЕНИЙ, СОВЕРШАЕМЫХ НЕСОВЕРШЕННОЛЕТНИМИ, А ТАКЖЕ IT-ПРЕСТУПЛЕНИЙ.**

Всего за отчетный период на территории МО «Турочакский район» совершено 292 преступления (2020-296, снижение на 1,4 %), из которых в общественных местах и на улицах совершено 39 преступлений (2020-46, снижение на 15,2 %). Не смотря на общее снижение преступлений, совершенных в общественных местах и на улицах, отмечается увеличение числа преступлений в общественных местах и на улицах, связанных с неправомерным завладением транспортных средств без цели хищения, всего совершено таких преступлений - 7 (2020-1, увеличение на 600%). Из которых по населенным пунктам:

с. Турочак – 2
с. Кебезень – 2
с. Иогач – 1
с.Артыбаш – 1
с. Бийка – 1

Также за отчетный период отмечается увеличение преступлений на 133,3% с 3 до 7, совершенных на улицах, связанных с хищением чужого имущества. Из которых краж из автомобилей – 6, краж металлолома – 1.

с. Турочак – 4
с. Кебезень – 1
с. Иогач – 1
с. Майск – 1

Причинами совершения данных преступлений послужило то, что собственники похищенного имущества пренебрегали мерами по сохранности своего имущества и оставляли его без присмотра у придомовой территории вне обустроенных помещений (гаражей), в том числе в ночное время.

С целью предупреждения преступлений, связанных с угоном, повреждением транспортных средств, а также краж чужого имущества, настоятельно советуем не оставлять транспортные средства на улицах без присмотра в ночное время, оборудовать транспортные средства автосигнализацией, не оставлять имущество без присмотра на длительное время на открытой территории, по возможности в ночное время оставлять транспортное средство на территории домовладений или в гараже.

Если Вы стали потерпевшим или очевидцем преступления, то незамедлительно обращайтесь в полицию по номеру телефона: Дежурная часть (838843)-22-0-02, единый номер 112, дежурная часть: с. Турочак ул. Осипова, 1, Турочакский район РА.

***МО МВД России «Турочакский»***

# Алгоритм перехода на новые правила работы по охране труда с 1 марта 2022 года

**УВАЖАЕМЫЕ РАБОТОДАТЕЛИ! АДМИНИСТРАЦИЯ МО «ТУРОЧАКСКИЙ РАЙОН» В РАМКАХ РАБОТЫ МЕЖВЕДОМСТВЕННОЙ КОМИССИИ ПО ОХРАНЕ ТРУДА В ЛИЦЕ СПЕЦИАЛИСТА ПО ОХРАНЕ ТРУДА КУ РА «УСПН ТУРОЧАКСКОГО РАЙОНА» СООБЩАЕТ, ЧТО НЕОБХОДИМО СДЕЛАТЬ СПЕЦИАЛИСТУ ПО ОХРАНЕ ТРУДА ДО 1 МАРТА 2022 ГОДА.**

У специалиста по охране труда есть время до 1 марта 2022 года, чтобы перестроить свою работу, обновить или создать новые документы. Алгоритм перехода на новые правила по охране труда следующий:

**1. Издайте новые приказы о назначении ответственных.**

Издайте новые приказы о назначении ответственных лиц за охрану труда. В приказах закрепите новые обязанности по разделу X Трудового кодекса Российской Федерации. В документах уже сейчас можно ссылаться на *Федеральный закон от 02.07.2021 № 311-ФЗ «О внесении изменений в Трудовой кодекс Российской Федерации»*, который с 1 марта меняет раздел X Трудового кодекса Российской Федерации.

С 1 марта 2022 года ответственные за охрану труда работники должны дополнительно:

- постоянно выявлять опасности и оценивать профриски, чтобы снижать или не допускать повышения их уровней;
- не допускать работу на рабочих местах с 4-м классом условий труда;
- разработать инструкции по охране труда по новым требованиям;
- не допускать работу по необновленным инструкциям по охране труда;
- организовать учет микротравм.

**2. Пересмотрите локально-нормативные акты вашей организации, учтите в них все новые требования.**

***2.1. Положение о системе управления охраной труда:***

Разработайте новое положение о системе управления охраной труда с учетом *Приказа Минтруда России от 29.10.2021 № 776н «Об утверждении Примерного положения о системе управления охраной труда»*. Укажите в положении те пункты примерного положения, которые подходят для вашей организации.

В новом положении пересмотрите политику в области охраны труда. Новая политика должна (п. 10 нового положения):

- обеспечивать безопасные условия труда и управлять профрисками и профзаболеваниями;
- соответствовать экономической деятельности и особенностям уровней профрисков в организации;
- отражать цели охраны труда;
- включать обязательство работодателя по устранению опасностей и снижению уровней профрисков;
- совершенствовать систему управления охраной труда;
- учитывать мнение профсоюзов.

В новом положении пропишите все новые процедуры, которые вводите в 2022 году, например, процедуру учета микротравм.

***2.2. Инструкции по охране труда:***

С 1 марта все работники должны работать по новым инструкциям по охране труда (*Приказ Минтруда России от 29.10.2021 № 772н «Об утверждении основных требований к порядку разработки и содержанию правил и инструкций по охране труда, разрабатываемых работодателем»*).

При разработке инструкций по охране труда анализируйте профстандарты тех профессий, для кого составляете инструкции по охране труда.

В раздел «Общие требования охраны труда» включите перечень опасных и вредных производственных факторов, которые могут воздействовать на работника в процессе работы, а также перечень профессиональных рисков и опасностей. Также укажите в разделе перечень специальной одежды, специальной обуви и средств индивидуальной защиты, выдаваемых работникам по нормам.

В разделе «Требования охраны труда перед началом работы» укажите порядок проверки исходных материалов – заготовок, полуфабрикатов, если такие материалы использует работник в работе. Также укажите порядок осмотра и подготовки к работе средств индивидуальной защиты до использования.

В разделе «Требования охраны труда во время работы» предусмотрите требования безопасного обращения с исходными материалами – сырьем, заготовками, полуфабрикатами. Укажите требования, которые предъявляют к правильному использованию средств индивидуальной защиты работников.

В раздел «Требования охраны труда в аварийных ситуациях» включите порядок извещения руководителя работ о ситуации, которая угрожает жизни и здоровью людей, а также о несчастных случаях.

В разделе «Требования охраны труда по окончании работ» отразите порядок приема и передачи смены в случае непрерывного технологического процесса и работы оборудования.

Пересмотреть инструкции по охране труда можно двумя способами – внести изменения в действующие документы или издать их заново. Чтобы выбрать удобный для вас способ, изучите плюсы и минусы каждого из них и изучите пошаговые алгоритмы, приведенные в таблице ниже:

**Таблица** – пошаговые алгоритмы пересмотра инструкций по охране труда:

| Первый способ. Внести изменения | Второй способ. Издать заново |
|---|---|
| **Плюсы:** Не нужно переписывать всю инструкцию. В листе изменения перечислите только то, что изменили, отменили или добавили. Это займет меньше времени. Профсоюз согласует несколько пунктов изменений быстрее, чем всю инструкцию. **Минусы:** Работники запутаются, какие требования изменили. Есть вероятность потерять лист изменений к инструкции. | **Плюсы:** У вас будет актуальный документ без исправлений и дополнений. Работники будут точно знать, что все требования инструкции действующие. **Минусы:** Чтобы заново издать инструкцию, нужно больше времени, чем на внесение изменений в несколько пунктов. Новую инструкцию профсоюз будет согласовывать дольше, чем изменения, так как будет заново изучать весь документ. |
| **Шаг 1.** Оформите лист изменений. В нем пропишите, что изменилось, например, добавили риски и опасности на рабочем месте. Изменения могут быть в виде исправлений, исключений или дополнений. | **Шаг 1.** Разработайте новые инструкции по охране труда по новым правилам. |
| **Шаг 2.** Согласуйте лист изменений с профсоюзом работников, если он есть (ст. 372 ТК РФ). | **Шаг 2.** Согласуйте инструкции по охране труда с профсоюзом работников, если он есть (ст. 372 ТК РФ). |
| **Шаг 3.** Издайте приказ о внесении изменений в инструкции по охране труда. Лист изменений оформите приложением к приказу. | **Шаг 3.** Утвердите новые инструкции по охране труда приказом. В приказе укажите пункт, в котором отменяете действие старых инструкций по охране труда. |
| **Шаг 4.** Приложите копию листа изменений к инструкциям по охране труда после того, как руководитель подпишет приказ. | **Шаг 4.** Проведите внеплановый инструктаж работникам по новой инструкции по охране труда. |
| **Шаг 5.** Проведите внеплановый инструктаж работникам. На инструктаже расскажите, какие изменения внесли в инструкции по охране труда. | |

**ВАЖНО!**

**1. Что грозит, если не пересмотреть инструкции до 1 марта 2022 года:**

Если работодатель не пересмотрит инструкции по охране труда по требованиям *Приказа Минтруда России от 29.10.2021 № 772н «Об утверждении основных требований к порядку разработки и содержанию правил и инструкций по охране труда, разрабатываемых работодателем»* до 1 марта 2022 года, то ему грозит штраф по части 1 статьи 5.27.1 «Кодекса Российской Федерации об административных правонарушениях» от 30.12.2001 № 195-ФЗ:

*- для индивидуального предпринимателя* – **до 5000 руб.;**

*- для юридического лица* – **до 80 000 руб.**

**За повторное нарушение** индивидуального предпринимателя могут оштрафовать на **40 тыс. руб. или приостановить его работу на 90 дней**, а организацию – оштрафовать на **200 тыс. руб. или приостановить ее деятельность на 90 дней**.

**2. Что грозит, если не учитывать мнение профсоюза при пересмотре инструкций:**

Чтобы избежать разногласий с профсоюзом при согласовании инструкций, проведите дополнительные консультации с ним. Обсудите замечания и предложения. Далее внесите их в инструкцию. Если консультироваться с профсоюзом несколько раз, получится более тщательно составить инструкцию.

**Если вы не учтете мнение профсоюза** – вас могут **привлечь к административной ответственности** за нарушение законодательства. Штраф *для юридических лиц* составит от **30 тыс. до 50 тыс. руб**. (п. 1 статьи 5.27 «Кодекса Российской Федерации об административных правонарушениях» от 30.12.2001 № 195-ФЗ).

***2.3. Правила по охране труда работодателя:***

Разработайте новый документ по охране труда – правила по охране труда (далее — Правила) на основании *Приказа Минтруда России от 29.10.2021 № 772н «Об утверждении основных требований к порядку разработки и содержанию правил и инструкций по охране труда, разрабатываемых работодателем»*.

Правила разработайте в формате стандарта организации или другого локального нормативного акта. Чтобы разработать Правила, назначьте ответственное лицо.

Далее ответственное лицо назначает лиц, которые разрабатывают Правила. Это может быть один работник или несколько.

Чтобы разработать Правила, нужно исследовать состояние и причины производственного травматизма и профессиональных заболеваний, и результаты специальной оценки условий труда и производственного контроля.

К правилам необходимо приложить лист согласования. Его подписывают разработчик или группа разработчиков, руководитель юридической службы организации, руководитель службы охраны труда, лицо, ответственное за разработку Правил.

**ВАЖНО!**

Правила утверждает работодатель с учетом мнения профсоюза!

*Включите в Правила:*

- общие требования;
- требования охраны труда работников при организации и проведении работ;
- требования, предъявляемые к производственным помещениям и производственным площадкам для обеспечения охраны труда работников;
- требования, предъявляемые к оборудованию, его размещению и организации рабочих мест, для обеспечения охраны труда работников;
- требования, предъявляемые к хранению и транспортировке исходных материалов, заготовок, полуфабрикатов, готовой продукции и отходов производства, для обеспечения охраны труда работников.

Допускается, чтобы Правила содержали требования или ссылку на требования стандартов безопасности труда, государственных санитарно-эпидемиологических правил и нормативов, устанавливающих требования к факторам рабочей среды и трудового процесса, правил и норм безопасности.

***2.4. Порядок видеонаблюдения:***

Если работодатель решил дистанционно следить за производством работ с помощью видеооборудования, нужно разработать положение о такой процедуре. Процедуру включают в положение о системе управления охраной труда (абз. 4 ст. 214.2 новой редакции ТК РФ).

**ВАЖНО!**

Чтобы организовать видеонаблюдение, уведомьте работников о решении.

***2.5. Положение о комитете (комиссии) по охране труда:***

Если в организации есть комитет (комиссия) по охране труда, то пересмотрите действующее положение. Учтитее новое примерное положение Приказа Минтруда России от 22.09.2021 № 650н «Об утверждении примерного положения о комитете (комиссии) по охране труда».

Пропишите в положении три новых обязанности комитета (комиссии):

- рассматривать замечания и мнения уполномоченных по охране труда работников по результатам спецоценки и оценки профрисков;
- участвовать в рассмотрении обстоятельств и причин микротравм;
- анализировать локально-нормативные акты работодателя.

**3. Проведите внеочередное обучение с проверкой знаний.**

Проведите внеочередное обучение охране труда и проверку знаний из-за изменения законодательства и утверждения новых подзаконных актов Минтруда России.

Чтобы организовать внеочередное обучение по новым требованиям с проверкой знаний, создайте комиссию по проверке знаний. Комиссия должна состоять минимум из трех человек. Комиссию утверждает своим приказом работодатель *(п. 3.4 «Порядка обучения по охране труда и проверки знаний требований охраны труда работников организаций», утвержденного Постановлением Минтруда России, Минобразования России от 13.01.2003 № 1/29)*.

Организуйте обучение и проверку знаний членов комиссии в учебном центре в объеме знаний новых требований. Только после этого комиссия имеет право проводить внеочередную проверку знаний своих работников.

Внеочередное обучение проводите для всех работников, в том числе офисных. Изменения в Трудовом кодексе РФ касаются всех работников организации. Обучите работников по программе. Включите в нее изменения и новые требования, которые должны знать работники.

По итогам обучения комиссия по охране труда проводит проверку знаний требований охраны труда в связи с изменением законодательства и утверждением новых подзаконных актов Минтруда.

Если работник прошел проверку знаний, оформите протокол проверки знаний и сделайте отметку в удостоверении.

Если работник не прошел проверку знаний требований охраны труда, он обязан пройти повторную проверку знаний не позднее одного месяца (п. 3.8 «*Порядка обучения по охране труда и проверки знаний требований охраны труда работников организаций», утвержденного Постановлением Минтруда России, Минобразования России от 13.01.2003 № 1/29*). Сотрудников, которые не прошли в установленном порядке обучение и проверку знаний, работодатель отстраняет от работы до момента, пока они не пройдут проверку знаний (ст. 76 и 212 ТК РФ).

**4. Проведите внеплановый инструктаж.**

Проведите внеплановый инструктаж по охране труда со всеми работниками. Организуйте инструктаж на основании новых законодательных требований и новых требований к содержанию инструкций по охране труда (п. 2.1.6 «*Порядка обучения по охране труда и проверки знаний требований охраны труда работников организаций», утвержденного Постановлением Минтруда России, Минобразования России от 13.01.2003 № 1/29*).

Внеплановый инструктаж сотрудника на рабочем месте проводит непосредственный руководитель работ. Руководитель работ перед проведением инструктажа должен пройти внеочередное обучение охране труда и проверку знаний требований по новым требованиям законодательства. Для проведения внепланового инструктажа подготовьте программу. В документе отразите требования нового раздела X Трудового кодекса РФ, а также требования подзаконных актов Минтруда России. Программу утвердите приказом работодателя.

По окончании инструктажа проведите устную проверку знаний. Это позволит проверить, как работники усвоили новые требования.

Зарегистрируйте проведение внепланового инструктажа в журнале регистрации инструктажа (п. 2.1.3 «*Порядка обучения по охране труда и проверки знаний требований охраны труда работников организаций», утвержденного Постановлением Минтруда России, Минобразования России от 13.01.2003 № 1/29*). Укажите в журнале дату проведения инструктажа, запись о его проведении с обязательными подписями инструктируемого и инструктирующего, сведения о причине его проведения.

**5. Проверьте безопасность рабочих мест.**

Обследуйте рабочие места сотрудников. Проверьте, как соблюдены требования к организации безопасного рабочего места, в соответствии с Приказом Минтруда России от 29.10.2021 № 774н «Об утверждении общих требований к организации безопасного рабочего места» на основании части 7 статьи 209 новой редакции ТК РФ.

Зафиксируйте проверку рабочих мест актом. Укажите в нем выявленные нарушения и недостатки, планируемые мероприятия по устранению нарушений, ответственного исполнителя и сроки.

**Обратите внимание на семь контрольных точек при проверке рабочего места:**

**1. Рабочая поза:**

Проверьте рабочую позу работников на каждом рабочем месте. У работника должна быть возможность поменять рабочую позу. *Например,* работник работает в положении «стоя», при этом ему нужно организовать место для сидения, чтобы сменить позу.

Работник должен устойчиво стоять и свободно двигаться на рабочем месте или в рабочей зоне.

Снизьте до минимума продолжительность работы в позах, которые вызывают утомляемость. Это рабочие позы, которые связаны с наклоном или поворотом туловища, с поднятыми выше уровня плеч руками, с неудобным стесненным размещением ног, с необходимостью держать руки на весу. Также это позы, где пульт управления или рабочие поверхности оборудования находятся вне пределов максимальной досягаемости рук работника либо работник их плохо видит. Вынужденные рабочие позы также приводят к утомляемости – в положениях «лежа», «на коленях», «на корточках».

**2. Отображение информации и знаки безопасности:**

Проверьте, видит ли работник с рабочего места визуальные средства отображения информации и знаки безопасности. Такие средства должны освещаться.

**3. Машины и оборудование:**

При размещении пультов управления машинами и оборудованием на рабочем месте учитывайте рабочую позу работника, функциональное назначение пульта управления, частоту применения, последовательность использования, функциональную связь со средствами отображения информации.

Расположите пульты управления машинами и оборудованием так, чтобы они не взаимодействовали с другими предметами произвольно.

Оснастите машины, механизмы, производственное оборудование защитными ограждениями и блокировками. Блокировки должны исключать работу оборудования при снятии защитного ограждения, при нахождении человека или частей его тела в зоне работы травмирующих частей и агрегатов.

**4. Профриски и знаки безопасности:**

Обозначьте сигнальной разметкой или знаками безопасности участки и зоны, где установили высокую вероятность травмирования работников. Вероятность определите во время оценки профрисков.

Дополнительно информируйте работников об опасностях любыми способами, которые предусмотрены системой управления охраной труда. Это предупредит и уменьшит воздействие на работников вредных и опасных производственных факторов при работе.

**5. Перемещение людей и грузов:**

Оборудуйте вспомогательным подъемно-транспортным оборудованием рабочее место или зону, где проходят работы по подъему и перемещению людей и грузов.

**6. Аварийные ситуации:**

Располагайте и компонуйте рабочие места так, чтобы каждый работник мог быстро эвакуироваться в случае аварийной или чрезвычайной ситуации. Пути эвакуации и проходы освободите для движения, обозначьте указателями, проверьте их освещенность.

**7. Запрет на работу в опасных условиях:**

Приостановите работу на рабочих местах с 4-м классом условий труда. Запрет не касается работ из перечня, утвержденного Распоряжением Правительства РФ от 04.12.2021 № 3455-р «О перечне работ, на которые не распространяется запрет, установленный статьей 214.1 Трудового кодекса Российской Федерации». Согласно перечню, в опасных условиях можно выполнять 28 видов работ, в том числе:

- аварийно-спасательные работы в населенных пунктах и организациях;
- работы по предупреждению чрезвычайных ситуаций природного и техногенного характера;
- неотложные работы при ликвидации чрезвычайных ситуаций;
- работы по локализации и ликвидации последствий аварий на опасном производственном объекте;
- работы по профилактике и тушению пожаров.

На время приостановки работы за работниками сохраните место работы и средний заработок. Работника с его согласия можно перевести на другую работу с оплатой труда по выполняемой работе, но не ниже среднего заработка по прежней работе *(ст. 216.1 новой редакции ТК РФ)*.

Чтобы возобновить работу предприятия, утвердите план по устранению причин опасного класса и проведите внеплановую специальную оценку условий труда или оценку уровня профессионального риска.

**Источники информации:**

**Федеральный закон от 02.07.2021 № 311-ФЗ** «О внесении изменений в Трудовой кодекс Российской Федерации». *Редакция вступает в силу 1 марта 2022 года.*

**«Трудовой кодекс Российской Федерации» от 30.12.2001 № 197-ФЗ** (ред. от 22.11.2021) (с изм. и доп., вступ. в силу с 30.11.2021).

**Приказ Минтруда России от 29.10.2021 № 776н** «Об утверждении Примерного положения о системе управления охраной труда». *Редакция вступает в силу 1 марта 2022 года.*

**Приказ Минтруда России от 29.10.2021 № 772н** «Об утверждении основных требований к порядку разработки и содержанию правил и инструкций по охране труда, разрабатываемых работодателем». *Редакция вступает в силу 1 марта 2022 года.*

**«Кодекс Российской Федерации об административных правонарушениях»** от 30.12.2001 N 195-ФЗ (ред. от 30.12.2021) (с изм. и доп., вступ. в силу с 10.01.2022).

**Приказ Минтруда России от 22.09.2021 № 650н** «Об утверждении примерного положения о комитете (комиссии) по охране труда». *Редакция вступает в силу 1 марта 2022 года.*

**Постановление Минтруда России, Минобразования России от 13.01.2003 № 1/29** «Об утверждении Порядка обучения по охране труда и проверки знаний требований охраны труда работников организаций» (ред. от 30.11.2016).

**Приказ Минтруда России от 29.10.2021 № 774н** «Об утверждении общих требований к организации безопасного рабочего места». *Редакция вступает в силу 1 марта 2022 года.*

**Распоряжение Правительства РФ от 04.12.2021 № 3455-р** «Об утверждении перечня работ, на которые не распространяется запрет, установленный статьей 214.1 Трудового кодекса Российской Федерации». *Редакция вступает в силу 1 марта 2022 года.*

***Специалист по охране труда Управления социальной поддержки населения Турочакского района Олег Петрович Яриновский***

ОТ РЕДАКЦИИ

# Лучшим отцам Турочакского района посвящается

**ДОРОГИЕ ЧИТАТЕЛИ! В ТРЕТЬЕМ НОМЕРЕ НАШЕЙ ГАЗЕТЫ МЫ ПУБЛИКОВАЛИ ПОЛОЖЕНИЕ О КОНКУРСЕ «МОЙ ОТЕЦ», КОТОРЫЙ БЫЛ ОБЪЯВЛЕН КООРДИНАЦИОННЫМ СОВЕТОМ МИНИСТЕРСТВ, ВЕДОМСТВ И ОБЩЕСТВЕННЫХ ОРГАНИЗАЦИЙ ПО ВОПРОСАМ СЕМЕЙНОЙ ПОЛИТИКИ В РЕСПУБЛИКЕ АЛТАЙ.**

К сожалению, участников оказалось не так много, как хотелось бы… Но работы, присланные на конкурс, тронули до глубины души. Отцы Тимура Максимачёва (сочинение опубликовано на первой странице текущего номера), Валерии Соломаткиной, Ксении Пустогачевой, Максима Пирогова, Виктории Черновой могут по-праву считаться лучшими – раз про них ТАК пишут их дочери и сыновья.

БОЛЬШОЕ спасибо вам, ребята, за вашу любовь и уважение к родителям, за ваш талант и добрые сердца. В следующем номере нашей газеты будут объявлены лучшие работы конкурса, но вы все – уже победители, потому что у вас САМЫЕ ЛУЧШИЕ папы на свете!

***Татьяна Пономарёва***
***Редактор газеты «Истоки Плюс»***

# Как за каменной стеной

**САМЫМ ГЛАВНЫМ В ЖИЗНИ КАЖДОГО РЕБЁНКА ЯВЛЯЕТСЯ ЕГО СЕМЬЯ. Я ОЧЕНЬ ЛЮБЛЮ СВОИХ РОДИТЕЛЕЙ - ОНИ У МЕНЯ САМЫЕ ЛУЧШИЕ!**

Очень много внимания уделяется в обществе роли матери. Огромное количество прекрасных стихов, песен, прозаических произведений и даже праздников посвящено нашим мамам. А вот о папе мы вспоминаем незаслуженно редко. Я постараюсь исправить эту несправедливость, потому что не могу не рассказать, какой у меня замечательный папа.

Папу зовут Евгений, он является потомком известного в нашем селе рода Соломаткиных. Я знаю из рассказов дедушки, папиного папы, что давние предки этой большой семьи переехали в эти места из Мордовии, Пензенской области в 1929 году. Пра-пра-пра дедушка моего папы был купцом и имел собственную лавку. Хочу сказать, что наша семья Соломаткиных самая большая в нашей Дмитриевке. И вообще у нас по всему миру очень много родственников. Это Семья с большой буквы. Мы все друг друга любим и поддерживаем.

Многочисленные родственники папы уважают его за доброжелательный и отзывчивый нрав. Отец много работает, потому что очень заботится о своей семье и хочет, чтобы мы ни в чём не нуждались. Когда он уезжает надолго, я очень по нему скучаю и жду с нетерпением, когда он приедет.

У нас существует традиция, когда вся семья в сборе, выезжать на отдых, на природу. С нашим папой везде чувствуешь себя надёжно, как за каменной стеной. У меня такое ощущение, что он может буквально всё. Я люблю наблюдать, как он ловко колет дрова и разводит костёр, с каким энтузиазмом и азартом играет с нами в футбол и как умеет развеселить всех в минуту грусти. С отцом очень весело и интересно проводить время. С ним связаны самые радостные воспоминания. Я хорошо помню тот момент, когда папа подарил мне велосипед. Первая попытка прокатиться на нём была неудачной, но благодаря папиной настойчивости у меня всё получилось.

О своём отце я могу рассказывать часами, он ничего не жалеет для нас с сестрой. Папа постоянно делает нам подарки, покупает всё, что пожелаем. Я горжусь тем, что похожа на папу внешне. Он красивый, высокий и стройный. Говорят, если дочь похожа на отца, то она будет счастлива. Надеюсь, что так и будет.

Ещё мой папа заботливый сын, он часто помогает своей семье. Не забывает поздравить с праздником или с Днём рождения свою маму, привезёт и расколет дрова, сделает в доме ремонт.

У папы много друзей. Я подмечаю, что они его любят и уважают. И я отношусь к папе с большим уважением. Он учит меня быть порядочным и отзывчивым человеком. Я бесконечно благодарна ему за это. Благодарна за своё беззаботное и счастливое детство.

Мой папа – моя гордость! Самый настоящий мужчина! Пример для подражания. Я стараюсь ни в чём его не разочаровывать. Ему не безразличны мои успехи, его поддержка чувствуется во всём. Когда я выступаю на сцене, то вижу его обожающий и любящий взгляд. Мама говорит, что нам очень повезло с папой. Я и сама знаю, что он самый любимый и лучший папа!

***Соломаткина Валерия,***
***Дмитриевская СОШ***

# Самый главный герой

**ДЛЯ МАЛЬЧИКОВ ПАПА – ЭТО АВТОРИТЕТ ИЛИ ПРИМЕР ДЛЯ ПОДРАЖАНИЯ, А ДЛЯ ДЕВОЧКИ ПАПА – ЭТО САМЫЙ ЛУЧШИЙ ЗАЩИТНИК И ГЕРОЙ В МИРЕ. И Я ХОЧУ РАССКАЗАТЬ О СВОЕМ ГЕРОЕ И ЗАЩИТНИКЕ НАШЕЙ СЕМЬИ.**

Мой папа из рода Пустогачевых, сёк Кызыл-Кос. Родился и вырос в селе Курмач-Байгол, в многодетной семье, состоящей из десяти детей и двух родителей. Папа шестой ребёнок в семье. После окончания школы в 1983 году он поступил в ГПТУ-28. Закончив учёбу, был призван на службу в армию – в 1987 году. 14 апреля 1988 года было подписано Женевское соглашение о выводе советских войск из Афганистана. Мой папа участвовал в боевых действиях, за что был награждён почётным медалями и Благодарностью от афганского народа.

После окончания службы вернулся в родную деревню. И в 1991 году женился, воспитал четырех детей и имеет пять внуков. В 2021 году мои родители отпраздновали жемчужную свадьбу.

Мне недавно сказали, что я на него очень похожа. И это самый лучший комплимент в моей жизни. Я очень сильно люблю и горжусь своим папой!

***Ксения Пустогачева,***
***с. Курмач-Байгол***

# Мой папа – самый лучший

**ДЛЯ МАЛЬЧИКОВ ПАПА – ЭТО АВТОРИТЕТ ИЛИ ПРИМЕР ДЛЯ ПОДРАЖАНИЯ, А ДЛЯ ДЕВОЧКИ ПАПА – ЭТО САМЫЙ ЛУЧШИЙ ЗАЩИТНИК И ГЕРОЙ В МИРЕ. И Я ХОЧУ РАССКАЗАТЬ О СВОЕМ ГЕРОЕ И ЗАЩИТНИКЕ НАШЕЙ СЕМЬИ.**

Говоря о нем, на ум приходят самые светлые слова: добрый, веселый, ответственный, трудолюбивый. Он всегда рядом со мной и часто помогает мне своей поддержкой в трудных для меня ситуациях, дает мудрые советы, при этом не забывая указывать на ошибки, допущенные мной. Ведь только родной человек готов прийти на помощь, понять, простить и направить на правильный жизненный путь.

У отца золотые руки. Он сам, своими руками построил для нашей дружной семьи добротный двухэтажный деревянный дом, вокруг которого растянулась такая же добротная изгородь. Эти постройки такие же крепкие, как и мой отец.

Папа – это тот человек, который привил мне любовь к здоровому образу жизни. Каждую зиму мы катаемся семьей на лыжах с подножия нашей родовой скалы – кузенов, слушая интересные истории из уст моего папы о нашей малой родине, поучительные и смешные истории из его жизни, о его родителях и любимых сестренках, которых он вырастил, не бросив их на произвол судьбы после гибели мамы.

Папа все делает во благо своей семьи. Глядя на него, я понимаю, каким должен быть настоящий мужчина: крепким, сильным, надежным, добрым, умным, внимательным…

Я очень сильно люблю своего отца, ценю и горжусь им!

***Максим Пирогов***
***Тондошенская ООШ***

# Мой отец – моя поддержка

**С ГЛУБОКОЙ ДРЕВНОСТИ МЫ ПРЕВОЗНОСИМ СЛОВО МАМА, КАК ЧТО-ТО ПО-СВОЕМУ ИНДИВИДУАЛЬНОЕ И ЧУДЕСНОЕ, НО МЫ НИКОГДА НЕ УПОМИНАЕМ, ЧТО СЛОВО ПАПА ИМЕЕТ ТАКОЕ ЖЕ РАВНОСИЛЬНОЕ ЗНАЧЕНИЕ.**

Для некоторых может всегда казалось, что первое слово, которое произносит младенец это – мама, а папа казалось редким случаем. Для меня папа – это особенный человек, с большим сердцем. «Почему с большим?» – спросите вы. – Да потому что никого искренней я в жизни своей не видела.

Мой отец родился в небольшом селе с населением около тысячи человек. Он рос в прекрасной, благополучной семье, которая носит фамилию Черновы. Это древняя дворянская фамилия, распространенная на Урале и Сибири. Кроме этого, все Черновы были известны оптовой торговлей среди городов в Российской империи.

Если плавно возвращаться к нашему времени, я бы больше хотела рассказать о нашем с ним особом общении. Я всегда считала папу не просто членом семьи, в первую очередь он – мой самый заветный лучший друг. Со своим отцом я могу поговорить на любые темы, даже на которые не могу поговорить со своей мамой.

Он собрал все лучшие качества человеческого характера, и я с точностью могу сказать, что это супер-разносторонняя личность. Я помню один момент, как он ложился с краю на кровати, чтобы мне не снились ночные кошмары.

Мой папа очень вкусно готовит, у него золотые руки. В моей жизни было очень много веселых и позитивных моментов с ним, я и не представляю свою жизнь без него!

Но самую лучшую черту характера, которую приобрел мой отец это – юмор. То, как смеется этот человек, и как заставляет смеяться других – это сказочное зрелище. Я очень люблю смеяться вместе с ним. Он всегда говорит мне, что нужно держать нос кверху и никогда в своей жизни не жалеть ни о чем, идти только вперед. Он твердит мне с самого детства не обращать внимания на тех людей, которые говорят про тебя за спиной.

Подводя итог, скажу: отец – это тоже прекраснейший человек и мой папа этому пример. Нужно ценить своих отцов и проводить с ними больше времени, ведь они являются не только защитниками семьи, но и мудрейшими людьми на этой планете.

***Виктория Чернова,***
***Турочакский ЦДТ***

# Книги и мы

«Литература во всех её видах – не что иное, как тень доброй беседы».

***Роберт Стивенсон***

Книга – это некий волшебный мир, в который погружаемся, и из которого не хочется уходить… Именно книга помогает жить и сохранять в себе духовное начало, присущее каждому человеку. Недаром бытует такая поговорка: «Скажи мне, что ты читаешь, и я скажу кто ты». Да и то верно! Исходя из тех книг, что человек любит читать и какой литературой увлекается, можно сделать умозаключение о самом человек, его характере, наклонностях, увлечениях.

А вообще, зачем нужны книги и для чего их читать?

Считается, что современная молодежь в эпоху «всемирной паутины» с головой погружена в Интернет и свои мобильные телефоны. И настоящие бумажные книги им совсем не интересны (и не только бумажные, а электронные, к сожалению, похоже, тоже). У них, видите ли, всё другое: интересы, взгляды, принципы. «Другое поколение, другие ценности» - вздохнёт кто-то. И по-своему он, может и будет прав…Только это поколение не упало к нам с Луны, МЫ ЕГО ВОСПИТАЛИ САМИ. Воспитали поколение людей, не любящих читать, и поэтому не умеющих красиво излагать свои мысли и изъяснятся. Словарный запас мал и убог. И всё почему? Правильно! Они просто очень мало или совсем не читают книг!

Проходят, годы, столетия, эпохи, растут поколение за поколением, а книги-то остаются! И если бы они совсем не были важны человечеству, они бы просто исчезли, как в тумане времени исчезло многое, что перестало представлять собой ценность для человечества.

Известно, что человек может старательно учиться, окончить школу, получить образование, но так и не иметь никакого представления о том, что такое интеллектуальная жизнь, не испытать великой радости, данной человеку - радости чтения. Помните слова Лопе де Вега:

*Любая книга – умный друг:*
*Чуть утомит, она смолкает;*
*Она безмолвно поучает,*
*С ней назидателен досуг.*

И ведь он был прав!

Каждому человеку книги нужны по-разному. Одному человеку – больше, другому – меньше, но всем людям вместе, то есть человечеству, книги просто необходимы. Вот ОДИН человек сможет прожить без книг. Да, он не будет блистать интеллектом и эрудицией, но прожить сможет. Мало ли людей не читает книг… Скорее всего плохо, неинтересно, скучно он проживет свою жизнь без книг, но проживет, а вот человечество в целом НЕ проживет. Книги – это память, а без памяти прожить нельзя. Если люди забудут себя, забудут, что они делали десять, сто, тысячу лет назад, жизнь просто не сможет двигаться вперед. Книги – это, по сути, главная, а может даже единственная память человечества. И научится читать книгу – значит научится думать! Думать и размышлять!

Нет! Если вдруг исчезнут книги, люди не умрут, наверное, умрет лишь их сознание, а еще может умереть способность мыслить, способность понимать и помнить. И если вдруг завтра исчезнет книга с лица земли, например, для медведей или китов ничего не изменится, но людям придется начинать всё сначала и, зная это, люди собирают книги, бережно их хранят и пишут новые.

Каждому из нас книга должна быть добрым советчиком. Зачем? Чтобы жить по-человечески, высоко мыслить и правильно изъясняться. Просто мы все - ЛЮДИ…

Несмотря на разноликое время и эпохи, люди читали и будут читать всегда. И детей к чтению нужно приучать с раннего детства. Знаете, что по этому поводу сказал детский писатель Григорий Остер: «Читайте детям не нотации, а книги!». Прошу вас, читайте детям, читайте с детьми! И вы сразу увидите, как ваш ребенок, читая книги, растет и умнеет, беря пример с достойных литературных героев.

Книги разные - одни книги читать легко, другие сложнее, так и в жизни: одни стараются делать то, что проще, другие то, что труднее. Первых – много, вторых – мало. Но именно благодаря сложным, умным книгам, которые заставляют думать, сопереживать и размышлять, вырастают ответственные люди, со своими правильными жизненными принципами и взглядами. И потом, когда эти люди станут взрослыми, они наверняка будут помнить те книги, что сделали их Людьми. А книг замечательных на свете так много! Именно в них рассказывается о справедливости, смелости, милосердии, любви… Потому что, как сказала Агния Барто: «Детям нужна вся гамма чувств, рождающих человечность». И именно книги для детей - такие яркие и содержательные, подарят ребятам море эмоций.

Вы скажете, что есть и другие книги, где рассказывается и о плохих людских поступках… Да, они есть! И их тоже нужно читать, чтобы знать «что такое хорошо и что такое плохо», чтобы уметь сравнивать, взвешивать, анализировать.

Бывают в жизни моменты, когда кажется, что тебя никто не понимает. В разное время они бывают у всех. И именно тогда к вам на выручку придет, опять же, книга - старая, добрая, мудрая книга. Пусть даже это будет малюсенький сборничек стихов, но именно строки из этого сборника вам внезапно успокоят душу, дадут совет, и вам захочется просто жить и радоваться жизни. Не верите? А вы попробуйте? Как сказала в своё время поэтесса Марина Цветаева: «Словом можно убить, словом можно спасти, словом можно полки за собой повести». Слово – великая сила! И если вы собираетесь жить всерьез, вам понадобятся большие силы, и их надо добыть и воспитать, а без настоящих книг и настоящих книжных героев - этого НЕ получится! Потому что человек, который НЕ читает книги, успевает прожить лишь свою жизнь, а читающий человек успевает прожить много жизней. Так приходит мудрость, пусть пока еще не житейская, книжная, но МУДРОСТЬ. И нет конца этой мудрости. Книги - как бездонный колодец. И идут к нему разные люди, пьют, кто из своего котелка, кто из ведра, кто кружечкой, кто глотками, а колодец всё полон. Этот колодец всегда полон и ждет жаждущих знаний и мудрости. И чем больше пьёшь из этого колодца, тем больше хочется пить. Потому что знаний никогда НЕ бывает много.

Именно книги разжигают наше любопытство, отвечают на все наши вопросы, и нам хочется заглянуть дальше и понять те законы, на которых держится мир. И нужно выбирать ту литературу, которая на данный момент важна и актуальна для вас. Как говорится, под настроение. И самое главное, что написать книгу, рассказать о чем-то таинственным языком искусства (а я считаю, что написание книги – это искусство) оказывается, очень трудная и не простая работа. И еще книга – это красота в буквах, словах и строчках. Книги – это то прекрасное, что создал человек. И какой бы человек не был: богатый, бедный, здоровый, больной, влюбленный… он всегда будет тянуться к прекрасному, к той красоте, что окружает нас. Вот, например, поэзия! Разве ниже написанные поэтические строки - не красота?

*Мы стареем не от старости,*
*Не от прожитых годов.*
*Мы стареем от усталости,*
*От обид, и от грехов.*
*От тоски и обречённости,*
*От несбывшейся любви.*
*От житейской безысходности,*
*Повседневной суеты.*
*От забот, что только множатся,*
*От проблем, что не решаются.*
*Мы стареем раньше времени,*
*Ибо души иссушаются.*

Это замечательное стихотворение написал поэт Евгений Евтушенко. Разве это не красота слога? Разве в этих строках не скрыт великий смысл? Талантливые люди пытаются из листьев, снежинок, а, может, из слов и звуков сплести невидимую сеть и поймать туда собственные чувства. А чувства ускользают…. А люди их ловят… Ловят и дарят нам красоту.

Красота в ЦЕЛОМ человека не поит и не кормит, но делает нас счастливыми. Вот представь: ты огорчился, разозлился, может быть устал… И ты садишься в уголок, берешь книгу в руки и читаешь, слушая тишину, беседуя с умным собеседником – книгой. И, глядишь, отпускает… Успокоился… Заулыбался. И сердце радостней стучит вслед за словами в книге, чувствуя красоту.

В жизни человека может встретиться мно-о-го разных писателей, главное – не слушай болтунов-писателей (благо, в настоящее время таких немало), не подбирай под ногами пестрые камешки на берегу книжного моря, цени хорошую литературу, цени свое время. В современном книжном дремучем лесу можно заблудиться, но вы этого не делайте, сумейте выйти из этого леса, успев насладиться солнечной полянкой, желтоглазыми ромашками, любопытным ёжиком, веселым ручейком, а все плохое, мрачное, негативное - обойдите. К чему оно вам?

И, читая книги, бойтесь однообразия. Есть много интересных книг, что ждут тебя, а ты их не заметишь и пройдешь мимо. Разве так можно?

Книги похожи на реку - они всё текут и текут, одни уходят, другие приходят, старое сменяет новое. Мне хочется все книги в библиотеке сравнить с океаном. Он вроде замер и никуда не течет, но постоянно пополняется, и умный читатель никогда не променяет этот океан на самую красивую реку. Открывая книгу, читатель попадает в неизвестный доселе и невиданный мир. И вот он перешагивает порог в этот неведомый мир и, широко открыв глаза, ожидает чуда… Так вперед, мой читатель, смело шагай! Там тебя уже ждут.

Как-то Виктор Шкловский сказал о собирателях книг (вспомните про личные библиотеки): «… не только вы собрали книги, но и книги собрали вас». Да и то верно, как я уже сказала, скажи мне, что ты читаешь, и я скажу, кто ты. И, поверьте, пока мудрее книги люди еще ничего не придумали. Английский философ Фрэнсис Бэкон как-то сказал: «Книги - корабли мысли, странствующие по волнам времени и бережно несущие свой драгоценный груз от поколения к поколению». И разве он не прав?

Я надеюсь, что убедила вас в том, как важны в нашей жизни книги и для чего мы должны читать. А в заключение мне хочется сказать, что, несмотря на век «всемирной паутины» в Турочакскую библиотеку читатели всё также приходят и с удовольствием выбирают книги. И спасибо им за это! Это наши самые активные читатели-книголюбы: Л.К. Мушина, Л.И. Баканова, С. А. Белова, Т.А. Вараксина, В.Г. Денисова, Г.И. Иванова, Т.С. Козулина, Л.Н. Липатова, В.В. Мещерягин, С.И. Межанин, М.Н. Новоселова, Л.И. Петина, А.И. Ростовский, З.П. Созинова, А.Р. Сатлаева, В.Н. Цопа, А.А.Щетько, Г.С. Ялбакпашева и многие другие.

И, конечно, отдельно хочется подчеркнуть фамилии наиболее активных маленьких читателей: Николай Курочкин – 6 З кл, София Лакей – 5 Б кл, Даниил Иванов – 6 В кл, Матвей Иванов – 2 В кл, Трофим Певнев – 2 Б кл, Степан Акпыжаев – 3 А кл, София Ямончиряева – 4 Г кл, Полина Суртаева – 4 Г кл, Тимофей Колесник – дошкольник, Александр Кандараков – 5 В кл, Арсений и Алексей Щукины – 4 З класс и другие ребята. Спасибо мамам и папам, бабушкам и дедушкам этих ребятишек, что прививают им с самого детства любовь к книгам и чтению.

И помните, ЧИТАТЬ НЕ ВРЕДНО - ВРЕДНО НЕ ЧИТАТЬ!!!

***С пожеланием книжных открытий –***
***библиотекарь Турочакской центральной библиотеки***
***Лариса Кандаракова***

# ПРОДАМ

## НЕДВИЖИМОСТЬ

• Дом 45 кв.м. в Турочаке по ул. Советская 98. Цена 650 тыс. руб.: 8-963-511-75-30, 2-34-42

• В Турочаке - недостроенный дом из бруса 41,2 кв.м. на разбор: 8-961-893-35-14

• Дом-особняк площадью 61 кв. м.: две спальни, зал, кухня, санузел, хол./гор. вода с выходом на полив огорода. Участок площадью 14 соток, баня, сушило для дров и угля. Хороший сад, ухоженный участок под цветник, подпол и отдельный подвал для хранения овощей. Цена договорная. Обращаться по адресу: с. Турочак, ул. Майская 88, 8 933 933 70 26

• Квартиру площадью 52 кв. м. Две спальни, зал, кухня, с мебелью и бытовой техникой. Вода в доме с выходом для полива огорода. Земельный участок 3 сотки, сушило для дров и угля, баня. Цена договорная. Обращаться по адресу: с. Турочак, ул. Солнечная 5 кв.2, 8 933 933 70 26

## ЗЕМЕЛЬНЫЕ УЧАСТКИ

• Участки в Турочаке по ул. Юбилейная, 1 и Луговая, 22: 8-983-583-94-90

• 10 соток в с.Турочак по ул. Огиренко, 1: хозпостройки, гараж 10.8х5.30, баня 4.5х5.30, дровяник 3.5х5.30, домик 11.40х5.30. Вода и электричество подведены. Участок в собственности: 8-923-660-94-84

• 10 соток в Турочаке по ул. Нагорная, 4. Участок в собственности: 8-912-693-11-28

## ЖИВОТНЫЕ

• Меняю белую ручную крысу-девочку на крысу-мальчика (остались две девочки, а нужна пара): 8-913-698-67-31

• Корову чёрно-белой масти: отёл в январе (можно вместе с сеном), нетель – отёл в феврале, марте (можно также с сеном), годовалого бычка: 8-963-512-62-74

• Поросят породы ландрас+большая белая. Возможна доставка: 8-963-535-12-82

• Любящим людям - тёлку 8 мес., жеребчика 2,5 года (приобская с орловским), с документами: 8-961-893-09-39

## РАЗНОЕ

• Ружьё «ИЖ-43Е» вместе с сейфом: 8 909 508 48 67

• Котёл твердотопливный «Вега 2004» на 25 КВТ. Производитель г.Бийск, кровать 90 х 210, белого цвета, производство Икеа, пластиковые стулья и круглый стол. Цвет синий, 2 бетонных кольца для сливной ямы. Диаметр 120 см, высота 100 см: 8-923-660-9484

# ТРЕБУЮТСЯ

• **Тракторист, вальщик, разнорабочие: 8-960-943-55-44, 8-960-943-55-33**

• Филиал "Запсиблес" ведёт набор на вакансии:
1. Машинист погрузчика, ЗП 45 000 руб.,
2. Водитель автомобиля Урал, ЗП 45 000 руб.,
3. Водитель автомобиля Урал с опытом работы на КМУ, ЗП 55 000 руб.,
4. Водитель автомобиля VOLVO, ЗП 60 000 руб.,
5. Инженер КИПиА, ЗП от 50 000 80 000 руб.,
6. Главный инженер, ЗП от 60 000 до 100.000 руб.
Место работы: Таштагольский район, посёлок Алтамаш. Официальное трудоустройство, соц. пакет, спецодежда. Проживание в новом современном комфортом общежитии, где имеются: столовая, комнаты отдыха и сна, душевые, санузлы. График работы по всем вакансиям 14/14. Опыт работы обязателен. Обращаться по телефону 8 923 467 81 02 Даниил Сергеевич.

• **Бригада для лесозаготовок: 8-960-943-55-44, 8-960-943-55-33**

• ИП Зарков В.Г. требуются рабочие на пилораму, водитель на МАЗ: 8-905-987-11-73, 8-929-396-66-99

# УСЛУГИ

• Пробурим водопроводную скважину, выкопаем слив, заведём воду в дом в любое время года. Соберём и установим душевую кабину, краны, раковины, унитазы, горячую воду. Круглогодичный ремонт сантехники. Проведём эл. проводку и заменим старую на новую. Сделаем любые заборы и разное строительство. Можно в рассрочку. Сделаем любые работы пенсионерам. Распилим дрова. Осуществляем вывоз на свалку бытовой техники, старой мебели – бесплатно. Свалим деревья на участке и распилим на дрова. Выкосим на участке траву. ИНН № 040700618542. тел: 8-963-512-62-74

**ООО «Алтайское мясо»**
(ОГРН 115204003841
ИНН 2204076467)
Закупаем у населения
**ДОРОГО**
**КРС**
(коров, быков, тёлок)
• Вывозим сами
• Гарантия веса
• Самая удобная погрузка
• Расчёт на месте
**8-913-252-00-20**

**ГРУЗОПЕРЕВОЗКИ**
*попутный груз, грузчики*
*любая задача*
**8-983-325-83-16**
ИП Лыкова Т.В.
ИНН 041100503541

В салон оптики с. Турочак
**требуется**
**продавец-консультант**
***Подробно по тел.: 8-903-995-50-60***

**АУ РА «Турочак Лес»**
**Реализует горбыль долготьём**
**8-38843-22-7-81**
**8-929-305-34-05**

**Продам**
пиломатериал
**8-905-987-11-73**
**8-929-396-66-99**
ИП Зарков В.Г. ИНН 040700566534
с. Турочак, ул. Родниковая, 2А

ВНИМАНИЕ!
Стоимость размещения объявлений
«Услуги» и «Сдам» - 150 рублей;
«Требуются» - 100 рублей;
все остальные – 50 рублей.

Для подписчиков нашей газеты публикация объявлений (за исключением рубрик «Услуги», «Требуются» и «Сдам») – бесплатна!

Акция действительна при предъявлении квитанции о подписке.

ВНИМАНИЕ, КОНКУРС!

# Загляните в семейный альбом

**ФОТО-МАРАФОН «ЗАГЛЯНИТЕ В СЕМЕЙНЫЙ АЛЬБОМ» ПОСВЯЩЕН 100-ЛЕТИЮ ОБРАЗОВАНИЯ ОЙРОТСКОЙ (ГОРНО-АЛТАЙСКОЙ) АВТОНОМНОЙ ОБЛАСТИ.**

***Родные лица, важные события***
***Альбом семейный бе режно хранит.***
***И каждый снимок – новое открытие,***
***И каждая страница – говорит...***

Хотите совершить путешествие во времени, вспомнить ритм жизни советской эпохи и увидеть лучшие фотографии из семейных альбомов? Приглашаем Вас принять участие в фотоконкурсе.

Альбом с семейными фотографиями нередко единственный и наиболее достоверный источник знаний о прошлом своей страны, своей семьи и о своих предках. Одиночные и групповые портреты, люди в военной форме, школьники, трудовые коллективы молчаливо смотрят на нас с монохромных фотоизображений, скрывая уникальную историю создания каждого снимка. Семейный альбом может оказаться собранием визуальных документов по истории города, края, страны. Далеко не всегда владелец такого архива понимает, какой ценностью он обладает и как извлекать из пожелтевших отпечатков всю информацию, которая в них хранится.

Мы приглашаем не только владельцев альбомов, но и фотографов, коллекционеров, любителей истории по-новому посмотреть на семейный альбом.

Организатор фото-марафона: Бюджетное учреждение Республики Алтай «Национальный музей Республики Алтай имени А.В. Анохина».

Дата проведения конкурса: с 31 января по 29 апреля 2022 года.

Награждение победителей состоится 1 июня 2022 года в 14:00 ч. в БУ РА «Национальный музей Республики Алтай имени А.В. Анохина» по адресу: г. Горно-Алтайск, ул. Чорос-Гуркина, 46.

Оргкомитет оставляет за собой право оперативно вносить дополнения и изменения в текст настоящего Положения, регламентирующие процесс проведения конкурса.

Условия участия и голосование:

Участник отправляет на электронный адрес: musey_anohin@mail.ru фотографию из семейного альбома в формате JPEG и краткую аннотацию (кто изображен на снимке, год, место, событие; ФИО отправителя, адрес, телефон, номинация). Фотографии без аннотации не принимаются.

Работы участников размещаются на сайте: http://musey-anohina.ru

Голосование для выявления победителей проводится в открытой форме на сайте http://musey-anohina.ru и заканчивается 10 мая 2022 г.

Определяются 1, 2, 3 места в каждой номинации. Победителям вручаются памятные подарки и дипломы. По результатам фотоконкурса 1 июня 2022 г. в Национальном музее Республики Алтай имени А.В. Анохина будет открыта фотовыставка «История Ойротского края в фотографиях из семейного альбома».

Номинации конкурса:

«На полях, на стройках» – номинация, посвященная трудовым подвигам жителей области;

«Все для фронта, все для Победы» – помощь трудящихся области – фронту;

«Жениху да невесте сто лет, да вместе» – свадьбы советского времени;

«Школьные годы чудесные» – образование и досуг детей советского времени;

«Не теряй минут свободных, спортом занимай досуг. Это самый лучший отдых, И в труде надежный друг» – спортивные занятия, увлечения альпинизмом, скалолазанием, спелеологией и т.д.;

«Поход» – лучшие фотографии из пешего, горного похода или путешествия;

«История в лицах» – люди, которыми вы гордитесь (в аннотации необходимо указать их краткую биографию, род занятий, достижения);

«Мой район, мое село» – населенные пункты, исторические здания Ойротской (Горно-Алтайской) автономной области;

«Красный день календаря» – демонстрации, митинги, праздники;

Приём фотографий: 31 января – 29 апреля 2022 года. Участник может направить только по одной фотографии в разные номинации.

Главное условие конкурса: фотографии должны освещать историю Ойротской (Горно-Алтайской) автономной области с 1900-х по 1990 гг.

***Национальный музей Республики Алтай имени А.В. Анохина***

# В Республике Алтай стартовал конкурс на предоставление государственной поддержки

**ПРЕДОСТАВЛЕНИЕ ГРАНТОВ В ФОРМЕ СУБСИДИЙ НА ПОДДЕРЖКУ ОБЩЕСТВЕННЫХ И ПРЕДПРИНИМАТЕЛЬСКИХ ИНИЦИАТИВ, НАПРАВЛЕННЫХ НА РАЗВИТИЕ ВНУТРЕННЕГО И ВЪЕЗДНОГО ТУРИЗМА В РЕСПУБЛИКЕ АЛТАЙ.**

Гранты предоставляются в рамках государственной программы Республики Алтай "Развитие внутреннего и въездного туризма" в целях финансового обеспечения (возмещения) затрат на реализацию мероприятий индивидуальной программы, направленных на увеличение объема туристских услуг, числа ночевок, численности работников туристской отрасли, создание и развитие доступной туристской среды для людей с ограниченными возможностями здоровья, стимулирования развития туризма (далее - мероприятия), в том числе на:

а) приобретение туристского оборудования, модульных гостиниц, оборудования для пунктов проката, объектов туристского показа и объектов развлекательной инфраструктуры, включая детские развлекательные комплексы, при условии обеспечения последующей эксплуатации указанных объектов в соответствии с целевым назначением, а также приобретение оборудования и снаряжения в целях обеспечения эксплуатации туристских объектов, в том числе товаров для отдыха и спортивного инвентаря;

б) разработку новых туристских маршрутов (включая маркировку, навигацию, обеспечение безопасности, организацию выделенных зон отдыха), мобильных приложений - путеводителей по туристским маршрутам и создание аудиогидов;

в) реализацию социальных проектов, направленных на создание и развитие доступной туристской среды для людей с ограниченными возможностями здоровья, стимулирование развития инклюзивного туризма (оборудование пандусов, подъемников, адаптационные работы по созданию безбарьерной среды и т.п.).

Субсидии юридическим лицам и индивидуальным предпринимателям предоставляются в целях финансового обеспечения (возмещения) затрат при реализации мероприятий индивидуальной программы, направленных на развитие обеспечивающей и туристской инфраструктуры туристско-рекреационных кластеров.

Субсидии предоставляются по направлениям:

- обустройство мест отдыха объектов придорожного сервиса, объектов туристского показа и посещения;

- создание, реконструкция объектов обеспечивающей инфраструктуры

***Более подробно - на сайте Министерства природных ресурсов Республики Алтай***

ИТОГИ КОНКУРСА

# Сказания моих предков

**ПОДВЕДЕНЫ ИТОГИ РАЙОННОГО КОНКУРСА РИСУНКОВ ПО СКАЗКАМ, МИФАМ И ЛЕГЕНДАМ КОРЕННЫХ МАЛОЧИСЛЕННЫХ НАРОДОВ ТУРОЧАКСКОГО РАЙОНА «СКАЗАНИЯ МОИХ ПРЕДКОВ», ПОСВЯЩЕННОГО ПРАЗДНОВАНИЮ НАРОДНОГО ПРАЗДНИКА ЧАГА-БАЙРАМ 2022 НА ТЕРРИТОРИИ МО «ТУРОЧАКСКИЙ РАЙОН».**

Для объективной оценки творческих работ конкурсантов были приглашены:

- Председатель конкурсной комиссии – **Роман Витальевич Коломацкий**, преподаватель МУДО «Детская школа искусств»; члены конкурсной комиссии:

- **Черноева Ирина Федоровна**, специалист отдела краеведения МАУК МЦБС.

- **Заркова Юнна Валерьевна,** художник-декоратор Дома Творчества и Досуга;

- **Ведерников Фёдор Рудольфович,** художник, педагог МУДО «Турочакская детская школа искусств».

На конкурс было принято 56 заявок со всего Турочакского района. Уважаемыми членами жюри были выбраны ПОБЕДИТЕЛИ.

В младшей возрастной категории 3-9 лет:

1 место – Сороко Илья;
2 место – Толпышева Дарина;
3 место – Амзаракова Софья.

В средней возрастной категории 9-14 лет:

1 место – Мушина Кристина;
2 место – Трапеев Ирбис;
3 место – Распаев Алексей.

В старшей возрастной категории 15-20 лет:

1 место – Ситникова Вера.

В категории «Юные художники»:

1 место – Ивлева Ариадна;
2 место – Агапова Анастасия.
3 место - Хайрутдинов Карен.

Выражаем огромную благодарность всем, кто принял участие в районном конкурсе рисунков по сказкам и легендам коренных малочисленных народов Турочакского района «СКАЗАНИЯ МОИХ ПРЕДКОВ».

***Турочакский Дом творчества и досуга***

Хайрутдинов Карен

Ситникова Вера - Спор Бия и Катуни

Мушина Кристина

20 февраля на Купальской поляне села Турочак состоится XXXIX открытая Всероссийская массовая лыжная гонка

**«Лыжня России - 2022»**

11:00 – регистрация участников
12:00 - начало гонки

Заявки на участие в соревнованиях подаются в судейскую коллегию в день проведения соревнований в соответствии с прилагаемой формой.

Предварительные заявки необходимо подать по электронной почте cnvstur@mail.ru
Контактные раб. тел.: **8 (960) 967-18-23, 8 (963) 500-25-56,**
WhatsApp **8 (913) 993-70-05**

**Ждём всех! Приходите за здоровьем и хорошим настроением!**

## Расписания киносеансов в кинотеатре «Турочак 3D» с 10.02.2022 по 16.02.2022

| Время | Наименования | Цена: Детский (до 12 лет) | Цена: Взрослый |
|---|---|---|---|
| Четверг 10.02.2022 Пятница 11.02.2022 | | | |
| **09:00** | **2D МУЛЬТ в кино. Выпуск №135 0+** | **120-00** | **150-00** |
| **10:05** | **2D Гоу, Феликс 6+** | **120-00** | **150-00** |
| **11:45** | **2D Непослушник 12+** | **120-00** | **150-00** |
| **14:05** | **2D Яйцо Фаберже 12+** | **150-00** | **180-00** |
| **16:00** | **2D Смерть на Ниле 16+** | **--** | **180-00** |
| **18:30** | **2D Падение Луны 12+** | **150-00** | **220-00** |
| **21:05** | **2D Смерть на Ниле 16+** | **--** | **220-00** |
| Суббота 12.02.2022 Воскресенье 13.02.2022 | | | |
| **09:00** | **2D МУЛЬТ в кино. Выпуск №136 0+** | **150-00** | **170-00** |
| **10:05** | **2D Гоу, Феликс 6+** | **150-00** | **170-00** |
| **11:45** | **2D Непослушник 12+** | **150-00** | **170-00** |
| **14:05** | **2D Яйцо Фаберже 12+** | **170-00** | **200-00** |
| **16:00** | **2D Смерть на Ниле 16+** | **--** | **200-00** |
| **18:30** | **2D Падение Луны 12+** | **200-00** | **250-00** |
| **21:05** | **2D Смерть на Ниле 16+** | **--** | **250-00** |
| Среда 16.02.2022 | | | |
| **09:00** | **2D МУЛЬТ в кино. Выпуск №136 0+** | **120-00** | **150-00** |
| **10:05** | **2D Гоу, Феликс 6+** | **120-00** | **150-00** |
| **11:45** | **2D Непослушник 12+** | **120-00** | **150-00** |
| **14:05** | **2D Яйцо Фаберже 12+** | **150-00** | **180-00** |
| **16:00** | **2D Смерть на Ниле 16+** | **--** | **180-00** |
| **18:30** | **2D Падение Луны 12+** | **150-00** | **220-00** |
| **21:05** | **2D Смерть на Ниле 16+** | **--** | **220-00** |
| Понедельник 14.02.2022 Вторник 15.02.2022 | | | |
| **Выходной** | | | |

ИСТОКИ ПЛЮС

Свидетельство о регистрации средства массовой информации «Истоки Плюс» ПИ №ТУ22-00573 от 19 ноября 2015 года выдано Управление м Федеральной службы по надзору в сфере связи, информационных технологий и массовых коммуникаций по Алтайскому краю и Республике Алтай

**Юридический адрес редакции и Издателя**
649140, Республика Алтай, Турочакский район, с. Турочак, ул. Советская, 77
Тел. 22-3-16, 8-913-698-6731
**E-mail: istokiplus@mail.ru**
При перепечатке материалов ссылка на «Истоки Плюс» обязательна

Учредитель МАУ МКК «Центр поддержки предпринимательства»
Главный редактор еженедельного информационного издания Турочакского района «Истоки Плюс»
**Татьяна Александровна ПОНОМАРЁВА**
Выпускающий редактор
**Владимир Михайлович Лифуншан**
Верстка
**Артем Викторович Богомолов**

**Редакционная коллегия:** Т.А. Пономарёва, К.А. Ивлев, Н.Э. Шмакова, М.Н. Тришина, Т.И. Верёвкина, В.М. Лифуншан

Тираж 1050. Отпечатано в ООО «ИПП АЛТАЙ»
Адрес: 656043, Алтайский край, г. Барнаул, ул. Короленко, 104
Цена свободная. Газета выходит по четвергам, в розничной продаже по четвергам.

16+

Ответственность за содержание рекламы несет рекламодатель. Перепечатка программ только с разрешения ООО «Интеграция». Подписной индекс **50412**